



ΕΛΛΗΝΙΚΗ ΔΗΜΟΚΡΑΤΙΑ
ΝΟΜΟΣ ΧΑΛΚΙΔΙΚΗΣ
ΔΗΜΟΣ ΝΕΑΣ ΠΡΟΠΟΝΤΙΔΑΣ
Δ/ΝΣΗ ΤΕΧΝΙΚΩΝ ΥΠΗΡΕΣΙΩΝ

Πράξη: ΕΝΕΡΓΕΙΑΚΗ ΑΝΑΒΑΘΜΙΣΗ ΝΗΠΙΑΓΩΓΕΙΟΥ
ΛΑΚΚΩΜΑΤΟΣ

Έργο: Ενεργειακή αναβάθμιση Νηπιαγωγείου
Λακκώματος

Αρ. Μελέτης: 25/2024

Προϋπολογισμός: 255.000,00€ (με Φ.Π.Α. 24%)

Χρηματοδότηση: Πρόγραμμα “Κεντρική Μακεδονία” 2021 - 2027

CPV: 45214210-5

ΤΕΥΧΗ ΔΗΜΟΠΡΑΤΗΣΗΣ

ΔΙΑΚΗΡΥΞΗ

ΙΟΥΝΙΟΣ 2026



Με τη συγχρηματοδότηση
της Ευρωπαϊκής Ένωσης



ΠΑΡΑΡΤΗΜΑ Β΄

**ΔΙΑΚΗΡΥΞΗ ΑΝΟΙΚΤΗΣ ΔΙΑΔΙΚΑΣΙΑΣ
ΓΙΑ ΤΗ ΣΥΝΑΨΗ ΗΛΕΚΤΡΟΝΙΚΩΝ ΔΗΜΟΣΙΩΝ ΣΥΜΒΑΣΕΩΝ ΕΡΓΟΥ
ΚΑΤΩΪ ΤΩΝ ΟΡΙΩΝ ΤΟΥ Ν. 4412/2016
ΜΕ ΚΡΙΤΗΡΙΟ ΑΝΑΘΕΣΗΣ ΤΗΝ ΠΛΕΟΝ ΣΥΜΦΕΡΟΥΣΑ ΑΠΟ ΟΙΚΟΝΟΜΙΚΗ ΑΠΟΨΗ
ΠΡΟΣΦΟΡΑ ΜΕ ΒΑΣΗ ΤΗΝ ΤΙΜΗ**



Αριθμός Πρωτοκόλλου: 33995/23-06-2026

ΕΛΛΗΝΙΚΗ ΔΗΜΟΚΡΑΤΙΑ ⁱⁱ
ΝΟΜΟΣ ΧΑΛΚΙΔΙΚΗΣ
ΔΗΜΟΣ ΝΕΑΣ ΠΡΟΠΟΝΤΙΔΑΣ
Δ/ΝΣΗ ΤΕΧΝΙΚΩΝ ΥΠΗΡΕΣΙΩΝ

ΕΡΓΟ:

Ενεργειακή αναβάθμιση
Νηπιαγωγείου Λακκώματος
(Αρ. Μελ. 25/2024)

ΧΡΗΜΑΤΟΔΟΤΗΣΗ:
ⁱⁱⁱ

Πρόγραμμα “Κεντρική Μακεδονία”
2021 - 2027

ΔΙΑΚΗΡΥΞΗ ΑΝΟΙΚΤΗΣ ΔΙΑΔΙΚΑΣΙΑΣ
ΜΕΣΩ ΤΟΥ ΕΘΝΙΚΟΥ ΣΥΣΤΗΜΑΤΟΣ
ΗΛΕΚΤΡΟΝΙΚΩΝ ΔΗΜΟΣΙΩΝ ΣΥΜΒΑΣΕΩΝ
(Ε.Σ.Η.ΔΗ.Σ.)
ΓΙΑ ΤΗΝ ΕΠΙΛΟΓΗ ΑΝΑΔΟΧΟΥ ΚΑΤΑΣΚΕΥΗΣ
ΕΡΓΟΥ

^{iv} Ο Δήμος Νέας Προποντίδας

Δ ι α κ η ρ ύ σ σ ε ι

ανοικτή διαδικασία για την επιλογή αναδόχου κατασκευής του έργου:

«Ενεργειακή αναβάθμιση Νηπιαγωγείου Λακκώματος»

Εκτιμώμενης αξίας 205.645,16 Ευρώ
(πλέον Φ.Π.Α. 24%),

που θα διεξαχθεί σύμφωνα με:

α) τις διατάξεις του ν. 4412/2016 (Α' 147) και β) τους όρους της παρούσας

Πίνακας περιεχομένων

ΚΕΦΑΛΑΙΟ Α΄	5
Άρθρο 1: Κύριος του Έργου/ Αναθέτουσα Αρχή/ Στοιχεία επικοινωνίας	5
Άρθρο 2: Έγγραφα της σύμβασης και τεύχη	5
Άρθρο 2 Α: Αρχές εφαρμοζόμενες στη διαδικασία σύναψης	6
Άρθρο 3: Ηλεκτρονική υποβολή φακέλου προσφοράς	7
Άρθρο 4: Διαδικασία ηλεκτρονικής αποσφράγισης και αξιολόγησης των προσφορών - Κατακύρωση - Σύναψη σύμβασης/ Προδικαστική Προσφυγή/ Προσωρινή δικαστική προστασία	9
Άρθρο 5: Έγγραφα της σύμβασης κατά το στάδιο της εκτέλεσης/ Σειρά ισχύος	17
Άρθρο 6: Γλώσσα διαδικασίας	18
Άρθρο 7: Εφαρμοστέα νομοθεσία	18
Άρθρο 8: Χρηματοδότηση του Έργου, Φόροι, Δασμοί, κλπ - Πληρωμή Αναδόχου	21
Άρθρο 9: Συμπλήρωση - αποσαφήνιση πληροφοριών και δικαιολογητικών	22
Άρθρο 10: Απόφαση ανάληψης υποχρέωσης - Έγκριση δέσμευσης πίστωσης	22
ΚΕΦΑΛΑΙΟ Β΄	23
Άρθρο 11: Τίτλος, προϋπολογισμός, τόπος, περιγραφή και ουσιώδη χαρακτηριστικά του έργου	23
Άρθρο 12: Προθεσμία εκτέλεσης του έργου	24
Άρθρο 13: Διαδικασία σύναψης σύμβασης - Όροι υποβολής προσφορών	24
Άρθρο 14: Κριτήριο Ανάθεσης	24
Άρθρο 15: Εγγύηση συμμετοχής	24
Άρθρο 16: Χορήγηση Προκαταβολής - Εγγύηση Προκαταβολής - Ρήτρα πρόσθετης καταβολής (Πριμ)	26
Άρθρο 17: Εγγυήσεις καλής εκτέλεσης και λειτουργίας του έργου	26
Άρθρο 17Α: Έκδοση εγγυητικών	27
Άρθρο 18: Ημερομηνία και ώρα λήξης της προθεσμίας υποβολής των προσφορών - αποσφράγισης	27
Άρθρο 19: Χρόνος ισχύος προσφορών	28
Άρθρο 20: Δημοσιότητα/ Δαπάνες δημοσίευσης	28
ΚΕΦΑΛΑΙΟ Γ΄	30
Άρθρο 21: Δικαιούμενοι συμμετοχής στη διαδικασία σύναψης σύμβασης	30
Άρθρο 22: Κριτήρια ποιοτικής επιλογής	30
Άρθρο 23: Αποδεικτικά μέσα κριτηρίων ποιοτικής επιλογής	37
Άρθρο 24: Περιεχόμενο Φακέλου Προσφοράς	47
ΚΕΦΑΛΑΙΟ Δ΄	49
Άρθρο 25: Υπεργολαβία	49
Άρθρο 25Α: Εφαρμοστέο Δίκαιο - Επίλυση Διαφορών	49
Άρθρο 26: Διάφορες ρυθμίσεις	50

ΚΕΦΑΛΑΙΟ Α΄

Άρθρο 1: Κύριος του Έργου/ Αναθέτουσα Αρχή/ Στοιχεία επικοινωνίας

- 1.1** Αναθέτουσα αρχή: Δ. Ν. Προποντίδας.
 Αριθμός Φορολογικού Μητρώου (Α.Φ.Μ.): 998529948
 Κωδικός αναθέτουσας αρχής για ηλεκτρονική τιμολόγηση: 1007.E81304.0001 .^ν
- | | | |
|--------------------------------------|---|-------------------------------|
| Οδός | : | Μεγ. Αλεξάνδρου 26 |
| Ταχ.Κωδ. | : | 632 00 |
| Τηλ. | : | 2373 350227 |
| Γενική Διεύθυνση στο Διαδίκτυο (URL) | : | www.nea-propontida.gr |
| E-Mail | : | eleni.simoy@nea-propontida.gr |
| Πληροφορίες: | : | Ελένη Σίμου |

- 1.2** Εργοδότης ή Κύριος του Έργου: Δ. Ν. Προποντίδας.
1.3 Φορέας κατασκευής του έργου: Δ. Ν. Προποντίδας.
1.4 Προϊσταμένη Αρχή: Δημοτική Επιτροπή (Δ.Ε.) του Δήμου Ν. Προποντίδας για τις προσυμβατικές διαδικασίες και Δημοτικό Συμβούλιο (Δ.Σ.) του Δήμου Ν. Προποντίδας για τις μετασυμβατικές διαδικασίες, που έχουν έδρα τα Ν. Μουδανιά.
1.5 Διευθύνουσα Υπηρεσία: Διεύθυνση Τεχνικών Υπηρεσιών του Δήμου Ν. Προποντίδας.
1.6 Αρμόδιο Τεχνικό Συμβούλιο: Τεχνικό Συμβούλιο Δημοσίων Έργων Περιφερειακής Ενότητας Χαλκιδικής (Π.Ε.Χ.).
1.7 Αποφαινόμενο όργανο επί ενστάσεων στο στάδιο της εκτέλεσης: Γραμματέας Αποκεντρωμένης Διοίκησης Μακεδονίας - Θράκης.

Εφόσον οι ανωτέρω υπηρεσίες μεταστεγαστούν κατά τη διάρκεια της διαδικασίας σύναψης ή εκτέλεσης του έργου, υποχρεούνται να δηλώσουν άμεσα τα νέα τους στοιχεία στους προσφέροντες ή στον ανάδοχο.

Εφόσον οι ανωτέρω υπηρεσίες ή/και τα αποφαινόμενα όργανα του Φορέα Κατασκευής καταργηθούν, συγχωνευτούν ή με οποιονδήποτε τρόπο μεταβληθούν κατά τη διάρκεια της διαδικασίας σύναψης ή εκτέλεσης του έργου, υποχρεούνται να δηλώσουν άμεσα στους προσφέροντες (μέσω της λειτουργικότητας της «Επικοινωνίας» του υποσυστήματος) ή στον ανάδοχο τα στοιχεία των υπηρεσιών ή αποφαινόμενων οργάνων, τα οποία κατά τον νόμο αποτελούν καθολικό διάδοχο των εν λόγω οργάνων που υπεισέρχονται στα δικαιώματα και υποχρεώσεις τους.

Άρθρο 2: Έγγραφα της σύμβασης και τεύχη

2.1 Τα έγγραφα της σύμβασης, κατά την έννοια της περίπτ. 14^{vi} της παρ. 1 του άρθρου 2 του ν. 4412/2016, για τον παρόντα ηλεκτρονικό διαγωνισμό, είναι τα ακόλουθα:

- η παρούσα διακήρυξη,
- το Ευρωπαϊκό Ενιαίο Έγγραφο Σύμβασης (ΕΕΕΣ)^{vii},
- το έντυπο οικονομικής προσφοράς, όπως παράγεται από την ειδική ηλεκτρονική φόρμα του υποσυστήματος ΕΣΗΔΗΣ Δημόσια Έργα,
- ο προϋπολογισμός δημοπράτησης,
- το τιμολόγιο δημοπράτησης,
- η ειδική συγγραφή υποχρεώσεων,
- η τεχνική συγγραφή υποχρεώσεων
- το τεύχος συμπληρωματικών τεχνικών προδιαγραφών,
- δεν προβλέπεται ^{viii},
- το τεύχος τεχνικής περιγραφής,
- η τεχνική μελέτη,
- τυχόν συμπληρωματικές πληροφορίες και διευκρινίσεις που θα παρασχεθούν από την αναθέτουσα αρχή επί όλων των ανωτέρω,
- δεν προβλέπεται ^{ix}.

2.2 Προσφέρεται ελεύθερη, πλήρης, άμεση και δωρεάν ηλεκτρονική πρόσβαση στα έγγραφα της σύμβασης^x, πλην της τεχνικής μελέτης, στον ειδικό, δημόσια προσβάσιμο, χώρο “ηλεκτρονικοί διαγωνισμοί” της Διαδικτυακής Πύλης Ηλεκτρονικών Δημοσίων Συμβάσεων «Προμηθεύς» του ΟΠΣ ΕΣΗΔΗΣ www.promitheus.gov.gr ή www.eprocurement.gov.gr και είναι απευθείας προσβάσιμα μέσω του URL <http://pwgopendata.eprocurement.gov.gr/actSearchErgwn/resources/search/209621>.

Στην ιστοσελίδα της αναθέτουσας αρχής (www.nea-propontida.gr) αναρτάται σχετική ενημέρωση με αναφορά στον συστημικό αριθμό διαγωνισμού και διασύνδεση στον ανωτέρω ψηφιακό χώρο του «ΕΣΗΔΗΣ - ΔΗΜΟΣΙΑ ΕΡΓΑ». Επίσης, η τεχνική μελέτη αναρτάται στην ιστοσελίδα της αναθέτουσας αρχής (www.nea-propontida.gr) και πιο συγκεκριμένα στον σύνδεσμο: <https://www.nea-propontida.gr/anartisi-tis-meletis-ergoy-energeiaki-anavathmisi-7/>.

Κάθε είδους επικοινωνία και ανταλλαγή πληροφοριών πραγματοποιείται μέσω της διαδικτυακής πύλης www.promitheus.gov.gr ή www.eprocurement.gov.gr του «ΟΠΣ- Ε.Σ.Η.Δ.Η.Σ».^{xi xii}

2.3 Αιτήματα παροχής συμπληρωματικών πληροφοριών - διευκρινίσεων επί των εγγράφων της σύμβασης υποβάλλονται από πιστοποιημένους οικονομικούς φορείς, δηλαδή από εκείνους που διαθέτουν σχετικά διαπιστευτήρια (όνομα χρήστη και κωδικός πρόσβασης), τα οποία τους έχουν χορηγηθεί μέσω της λειτουργικότητας «Επικοινωνία». Οι συμπληρωματικές πληροφορίες (διευκρινίσεις) παρέχονται μέσω της λειτουργικότητας «Επικοινωνία» του υποσυστήματος ΕΣΗΔΗΣ- Δημόσια Έργα και της κατάλληλης ανάρτησης αυτών κατά περίπτωση στον ηλεκτρονικό χώρο «Συνημμένα Ηλεκτρονικού Διαγωνισμού» ή «Συνημμένα Ηλεκτρονικής Πρόσκλησης Υποβολής Δικαιολογητικών/Αίτησης Συμμετοχής», προκειμένου να είναι ελευθέρως προσβάσιμα μέσω της Διαδικτυακής Πύλης του Συστήματος^{xiii}.

Εφόσον έχουν ζητηθεί εγκαίρως, ήτοι έως τη **Δευτέρα 13/07/2026**^{xiv}, η αναθέτουσα αρχή παρέχει σε όλους τους προσφέροντες που συμμετέχουν στη διαδικασία σύναψης σύμβασης συμπληρωματικές πληροφορίες σχετικά με τα έγγραφα της σύμβασης, το αργότερο στις **17/07/2026**^{xv}.

Η αναθέτουσα αρχή υποχρεούται να παρατείνει την προθεσμία παραλαβής των προσφορών, ούτως ώστε όλοι οι ενδιαφερόμενοι οικονομικοί φορείς να μπορούν να λάβουν γνώση του συνόλου των αναγκαίων πληροφοριών για την κατάρτιση των προσφορών στις ακόλουθες περιπτώσεις:

- α)** όταν, για οποιονδήποτε λόγο, πρόσθετες πληροφορίες, αν και ζητήθηκαν από τον οικονομικό φορέα εγκαίρως, δεν έχουν παρασχεθεί το αργότερο τέσσερις (4) ημέρες πριν από την προθεσμία που ορίζεται για την παραλαβή των προσφορών,
- β)** όταν τα έγγραφα της σύμβασης υφίστανται σημαντικές αλλαγές.

Η διάρκεια της παράτασης θα είναι ανάλογη με τη σπουδαιότητα των πληροφοριών που ζητήθηκαν ή των αλλαγών.

Όταν οι πρόσθετες πληροφορίες δεν έχουν ζητηθεί εγκαίρως ή δεν έχουν σημασία για την προετοιμασία κατάλληλων προσφορών, η παράταση της προθεσμίας εναπόκειται στη διακριτική ευχέρεια της αναθέτουσας αρχής.

Η αναθέτουσα αρχή, με απόφασή της, στην οποία αναφέρονται οι σχετικοί λόγοι, δύναται να παρατείνει την προθεσμία παραλαβής των προσφορών, τηρουμένων σε κάθε περίπτωση των αρχών της ίσης μεταχείρισης και της διαφάνειας.

2.4 Τροποποίηση των όρων της διαγωνιστικής διαδικασίας (π.χ. αλλαγή/μετάθεση της καταληκτικής ημερομηνίας υποβολής προσφορών, καθώς και σημαντικές αλλαγές των εγγράφων της σύμβασης, σύμφωνα με την προηγούμενη παράγραφο), δημοσιεύονται στο ΚΗΜΔΗΣ^{xvi}.

Άρθρο 2 Α: Αρχές εφαρμοζόμενες στη διαδικασία σύναψης

Οι οικονομικοί φορείς δεσμεύονται ότι:

α) τηρούν και θα εξακολουθήσουν να τηρούν κατά την εκτέλεση της σύμβασης, εφόσον επιλεγούν, τις υποχρεώσεις τους που απορρέουν από τις διατάξεις της περιβαλλοντικής, κοινωνικοασφαλιστικής και εργατικής νομοθεσίας και έχουν θεσπιστεί με το δίκαιο της Ένωσης, το εθνικό δίκαιο, συλλογικές συμβάσεις ή διεθνείς διατάξεις περιβαλλοντικού, κοινωνικού και εργατικού δικαίου, οι οποίες απαριθμούνται στο Παράρτημα Χ του Προσαρτήματος Α του ν. 4412/2016. Η τήρηση των εν λόγω υποχρεώσεων ελέγχεται και βεβαιώνεται από τα όργανα που επιβλέπουν την εκτέλεση των δημοσίων συμβάσεων και τις αρμόδιες δημόσιες αρχές και υπηρεσίες που ενεργούν εντός των ορίων της ευθύνης και της αρμοδιότητάς τους^{xvii}.

β) δεν θα ενεργήσουν αθέμιτα, παράνομα ή καταχρηστικά καθ' όλη τη διάρκεια της διαδικασίας ανάθεσης, αλλά και κατά το στάδιο εκτέλεσης της σύμβασης, εφόσον επιλεγούν και

γ) λαμβάνουν τα κατάλληλα μέτρα για να διαφυλάξουν την εμπιστευτικότητα των πληροφοριών που έχουν χαρακτηριστεί ως τέτοιες από την αναθέτουσα αρχή.

Άρθρο 3: Ηλεκτρονική υποβολή φακέλου προσφοράς

3.1. Οι προσφορές υποβάλλονται από τους ενδιαφερομένους ηλεκτρονικά, μέσω της διαδικτυακής πύλης www.promitheus.gov.gr του ΟΠΣ ΕΣΗΔΗΣ, μέχρι την καταληκτική ημερομηνία και ώρα που ορίζεται στο άρθρο 18 της παρούσας διακήρυξης, σε ηλεκτρονικό φάκελο του υποσυστήματος «ΕΣΗΔΗΣ- ΔΗΜΟΣΙΑ ΕΡΓΑ» και υπογράφονται, τουλάχιστον με προηγμένη ηλεκτρονική υπογραφή, η οποία υποστηρίζεται από αναγνωρισμένο (εγκεκριμένο) πιστοποιητικό, σύμφωνα με την παρ. 2 του άρθρου 37 του ν. 4412/2016^{xviii}.

Για τη συμμετοχή στην παρούσα διαδικασία οι ενδιαφερόμενοι οικονομικοί φορείς ακολουθούν τη διαδικασία εγγραφής του άρθρου 5 παρ. 1.2 έως 1.4 της Κοινής Υπουργικής Απόφασης «Ρυθμίσεις τεχνικών ζητημάτων που αφορούν στην ανάθεση των Δημοσίων Συμβάσεων έργων, μελετών, και παροχής τεχνικών και λοιπών συναφών επιστημονικών υπηρεσιών με χρήση των επιμέρους εργαλείων και διαδικασιών του Εθνικού Συστήματος Ηλεκτρονικών Δημοσίων Συμβάσεων (Ε.Σ.Η.ΔΗ.Σ.)(εφεξής «ΚΥΑ ΕΣΗΔΗΣ - Δημόσια Έργα»).

Η ένωση οικονομικών φορέων υποβάλλει κοινή προσφορά, η οποία υπογράφεται υποχρεωτικά, σύμφωνα με τα ανωτέρω, είτε από όλους τους οικονομικούς φορείς που αποτελούν την ένωση, είτε από εκπρόσωπό τους, νομίμως εξουσιοδοτημένο. Στην προσφορά προσδιορίζεται η έκταση και το είδος της συμμετοχής κάθε μέλους της ένωσης, συμπεριλαμβανομένης της κατανομής αμοιβής μεταξύ τους, καθώς και ο εκπρόσωπος/συντονιστής αυτής^{xix}.

Η εν λόγω δήλωση περιλαμβάνεται καταρχήν στο ΕΕΕΣ (Μέρος ΙΙ. Ενότητα Α) και μπορεί να διευκρινίζεται στη συνοδευτική αυτού υπεύθυνη δήλωση που δύνανται να υποβάλλουν τα μέλη της ένωσης, η δε εξουσιοδότηση χορηγείται με πρόσφορο έγγραφο παροχής πληρεξουσιότητας, (ιδιωτικό συμφωνητικό σύστασης ένωσης οικονομικών φορέων/ ορισμού κοινού εκπροσώπου τους ή αντίστοιχα πρακτικά των διοικητικών συμβουλίων των μελών της ένωσης), το οποίο (έγγραφο) πρέπει να υποβάλλεται με την προσφορά.

3.2 Στον ηλεκτρονικό φάκελο προσφοράς περιέχονται:

(α) ένας (υπο)φάκελος, με την ένδειξη «Δικαιολογητικά Συμμετοχής».

(β) ένας (υπο)φάκελος, με την ένδειξη «Οικονομική Προσφορά».

3.3 Από τον προσφέροντα σημαίνονται, με χρήση του σχετικού πεδίου του υποσυστήματος, κατά τη σύνταξη της προσφοράς, τα στοιχεία που έχουν εμπιστευτικό χαρακτήρα, σύμφωνα με τα οριζόμενα στο άρθρο 21 του ν. 4412/2016.

Στην περίπτωση αυτή, ο προσφέρων υποβάλλει στον οικείο (υπο)φάκελο σχετική αιτιολόγηση με τη μορφή ψηφιακά υπογεγραμμένου αρχείου pdf, αναφέροντας ρητά όλες τις διατάξεις νόμου ή διοικητικές πράξεις που επιβάλλουν την εμπιστευτικότητα της συγκεκριμένης πληροφορίας, ως συνημμένο της ηλεκτρονικής προσφοράς του. Δεν χαρακτηρίζονται ως εμπιστευτικές, πληροφορίες σχετικά με τις τιμές μονάδας, τις προσφερόμενες ποσότητες και την οικονομική προσφορά.

3.4 Στην περίπτωση της υποβολής στοιχείων με χρήση μορφότυπου φακέλου συμπιεσμένων ηλεκτρονικών αρχείων (π.χ. ηλεκτρονικό αρχείο με μορφή ZIP), όσα στοιχεία επιθυμεί ο προσφέρων να χαρακτηρίσει ως εμπιστευτικά, σύμφωνα με τα ανωτέρω, πρέπει να τα υποβάλλει ως χωριστά ηλεκτρονικά αρχεία σε μορφή Portable Document Format (PDF) ή ως χωριστό ηλεκτρονικό αρχείο μορφότυπου φακέλου συμπιεσμένων ηλεκτρονικών αρχείων.

3.5 Ο χρήστης - οικονομικός φορέας υποβάλλει τους ανωτέρω (υπο)φακέλους μέσω του υποσυστήματος, όπως περιγράφεται κατωτέρω:

α) Τα στοιχεία και δικαιολογητικά που περιλαμβάνονται στον (υπο)φάκελο, με την ένδειξη «Δικαιολογητικά Συμμετοχής», είναι τα οριζόμενα στο άρθρο 24.2 της παρούσας, υποβάλλονται από τον οικονομικό φορέα ηλεκτρονικά σε μορφή αρχείου Portable Document Format (PDF) και γίνονται αποδεκτά, ανά περίπτωση, σύμφωνα με την παρ. β του άρθρου 4.2 της παρούσας.

β) Το αργότερο πριν από την ημερομηνία και ώρα αποσφράγισης των προσφορών που ορίζεται στο άρθρο 18 της παρούσας, προσκομίζονται στην αναθέτουσα αρχή^{xx}, με ευθύνη του οικονομικού φορέα, οι πρωτότυπες εγγυήσεις συμμετοχής, πλην των εγγυήσεων που εκδίδονται ηλεκτρονικά, άλλως η προσφορά απορρίπτεται ως απαράδεκτη^{xxi}.

Οι ανωτέρω πρωτότυπες εγγυητικές επιστολές συμμετοχής προσκομίζονται σε κλειστό φάκελο, στον οποίο αναγράφεται, τουλάχιστον, ο αποστολέας, τα στοιχεία του παρόντος διαγωνισμού και ως παραλήπτης η Επιτροπή Διαγωνισμού.

Οι πρωτότυπες εγγυήσεις συμμετοχής προσκομίζονται είτε με κατάθεση του ως άνω φακέλου στην υπηρεσία πρωτοκόλλου της αναθέτουσας αρχής είτε με την αποστολή του ταχυδρομικώς, επί αποδείξει. Το βάρος απόδειξης της έγκαιρης προσκόμισης φέρει ο οικονομικός φορέας. Το εμπρόθεσμο αποδεικνύεται με τον αριθμό πρωτοκόλλου είτε με την επίκληση του σχετικού αποδεικτικού αποστολής, ανά περίπτωση.

Στην περίπτωση αποστολής του φακέλου της εγγύησης συμμετοχής ταχυδρομικώς, ο οικονομικός φορέας, εφόσον δεν διαθέτει αριθμό έγκαιρης εισαγωγής του φακέλου του στο πρωτόκολλο της αναθέτουσας αρχής, αναρτά, το αργότερο έως την ημερομηνία και ώρα αποσφράγισης των προσφορών, μέσω της λειτουργίας «Επικοινωνία», το σχετικό αποδεικτικό στοιχείο προσκόμισης (αποδεικτικό κατάθεσης σε υπηρεσίες ταχυδρομείου - ταχυμεταφορών), προκειμένου να ενημερώσει την αναθέτουσα αρχή σχετικά με την (εμπρόθεσμη) προσκόμιση της εγγύησης συμμετοχής του στον παρόντα διαγωνισμό.

γ) Οι προσφέροντες συντάσσουν την οικονομική τους προσφορά, συμπληρώνοντας την αντίστοιχη ειδική ηλεκτρονική φόρμα του υποσυστήματος.

δ) Οι προσφέροντες δύνανται να προβαίνουν, μέσω των λειτουργιών του υποσυστήματος, σε εκτύπωση ελέγχου ομαλότητας των επιμέρους ποσοστών έκπτωσης, ανά ομάδα εργασιών, στην περίπτωση υποβολής προσφοράς με επιμέρους ποσοστά έκπτωσης, κατ' εφαρμογή της παρ. 2α του άρθρου 95 του ν.4412/2016^{xxii}.

ε) Στη συνέχεια, οι προσφέροντες παράγουν από το υποσύστημα τα ηλεκτρονικά αρχεία [«εκτυπώσεις» των Δικαιολογητικών Συμμετοχής και της Οικονομικής Προσφοράς τους σε μορφή αρχείου Portable Document Format (PDF)]. Τα αρχεία αυτά γίνονται αποδεκτά, εφόσον φέρουν, τουλάχιστον, προηγμένη ηλεκτρονική υπογραφή, η οποία υποστηρίζεται από αναγνωρισμένο (εγκεκριμένο) πιστοποιητικό και επισυνάπτονται στους αντίστοιχους (υπο)φακέλους της προσφοράς. Κατά τη συστημική υποβολή της προσφοράς το υποσύστημα πραγματοποιεί αυτοματοποιημένους ελέγχους επιβεβαίωσης της ηλεκτρονικής προσφοράς σε σχέση με τα παραχθέντα ηλεκτρονικά αρχεία (Δικαιολογητικά Συμμετοχής και Οικονομική Προσφορά) και εφόσον οι έλεγχοι αυτοί αποβούν επιτυχείς η προσφορά υποβάλλεται στο υποσύστημα. Διαφορετικά, η προσφορά δεν υποβάλλεται και το υποσύστημα ενημερώνει τους προσφέροντες,

με σχετικό μήνυμα σφάλματος στη διεπαφή του χρήστη των προσφερόντων, προκειμένου οι τελευταίοι να προβούν στις σχετικές ενέργειες διόρθωσης.

στ) Εφόσον οι οικονομικοί όροι δεν έχουν αποτυπωθεί στο σύνολό τους στις ειδικές ηλεκτρονικές φόρμες του υποσυστήματος, οι προσφέροντες επισυνάπτουν τα σχετικά ηλεκτρονικά αρχεία, σύμφωνα με τα ανωτέρω, στην περίπτωση ε^{xxiii}.

ζ) Από το υποσύστημα εκδίδεται ηλεκτρονική απόδειξη υποβολής προσφοράς, η οποία αποστέλλεται στον οικονομικό φορέα με μήνυμα ηλεκτρονικού ταχυδρομείου.

Στις περιπτώσεις που με την προσφορά υποβάλλονται δημόσια ή/και ιδιωτικά έγγραφα, είτε έχουν παραχθεί από τον ίδιο τον προσφέροντα είτε από τρίτους, αυτά γίνονται αποδεκτά, ανά περίπτωση, σύμφωνα με την παρ. β του άρθρου 4.2. της παρούσας^{xxiv}.

η) Έως την ημέρα και ώρα αποσφράγισης των προσφορών, προσκομίζονται, με ευθύνη του οικονομικού φορέα, στην αναθέτουσα αρχή, σε έντυπη μορφή και σε κλειστό φάκελο, στον οποίο αναγράφεται ο αποστολέας και ως παραλήπτης η Επιτροπή Διαγωνισμού του παρόντος διαγωνισμού, τυχόν στοιχεία της ηλεκτρονικής προσφοράς του, ήτοι των υποφακέλων «Δικαιολογητικά Συμμετοχής» και «Οικονομική Προσφορά», τα οποία απαιτείται να προσκομιστούν σε πρωτότυπα ή ακριβή αντίγραφα^{xxv}.

Ενδεικτικά, τέτοια στοιχεία και δικαιολογητικά είναι:

- i) η πρωτότυπη εγγυητική επιστολή συμμετοχής, πλην των περιπτώσεων που αυτή εκδίδεται ηλεκτρονικά, άλλως η προσφορά απορρίπτεται ως απαράδεκτη, σύμφωνα με τα ειδικότερα οριζόμενα στο άρθρο 4.1. γ) της παρούσας,
- ii) αυτά που δεν υπάγονται στις διατάξεις του άρθρου 11 παρ. 2 του ν. 2690/1999 (ενδεικτικά συμβολαιογραφικές ένορκες βεβαιώσεις ή λοιπά συμβολαιογραφικά έγγραφα),
- iii) ιδιωτικά έγγραφα, τα οποία δεν έχουν επικυρωθεί από δικηγόρο ή δεν φέρουν θεώρηση από υπηρεσίες και φορείς της περίπτωσης α της παρ. 2 του άρθρου 11 του ν. 2690/1999 ή δεν συνοδεύονται από υπεύθυνη δήλωση για την ακρίβειά τους, καθώς και
- iv) αλλοδαπά δημόσια έντυπα έγγραφα που φέρουν την επισημείωση της Χάγης (Apostille), ή προξενική θεώρηση και δεν έχουν επικυρωθεί από δικηγόρο.

Σε περίπτωση μη υποβολής ενός ή περισσότερων από τα ως άνω στοιχεία και δικαιολογητικά που υποβάλλονται σε έντυπη μορφή, πλην της πρωτότυπης εγγύησης συμμετοχής, δύναται να συμπληρώνονται και να υποβάλλονται σύμφωνα με το άρθρο 102 του ν. 4412/2016.

3.6 Απόσυρση προσφοράς

Οι προσφέροντες δύνανται να ζητήσουν την απόσυρση υποβληθείσας προσφοράς, πριν την καταληκτική ημερομηνία υποβολής των προσφορών, με έγγραφο αίτημά τους προς την αναθέτουσα αρχή, σε μορφή ηλεκτρονικού αρχείου Portable Document Format (PDF)^{xxvi} που υποβάλλεται σύμφωνα με τις περ. ii) ή iv) της παρ. β του άρθρου 4.2. της παρούσας^{xxvii}, μέσω της λειτουργικότητας «Επικοινωνία» του υποσυστήματος. Πιστοποιημένος χρήστης της αναθέτουσας αρχής, χωρίς να απαιτείται απόφαση της τελευταίας, προβαίνει στην απόρριψη της σχετικής ηλεκτρονικής προσφοράς στο υποσύστημα πριν την καταληκτική ημερομηνία υποβολής της προσφοράς. Κατόπιν, ο οικονομικός φορέας δύναται να υποβάλει εκ νέου προσφορά, μέσω του υποσυστήματος, έως την καταληκτική ημερομηνία υποβολής των προσφορών.

Άρθρο 4: Διαδικασία ηλεκτρονικής αποσφράγισης και αξιολόγησης των προσφορών - Κατακύρωση - Σύναψη σύμβασης/ Προδικαστική Προσφυγή/ Προσωρινή δικαστική προστασία

4.1 Ηλεκτρονική Αποσφράγιση/ Αξιολόγηση/ Έγκριση πρακτικού

α) Μετά την καταληκτική ημερομηνία υποβολής προσφορών, όπως ορίζεται στο άρθρο 18 της παρούσας, και πριν την ηλεκτρονική αποσφράγιση, πιστοποιημένος χρήστης της αναθέτουσας αρχής μεταβιβάζει την αρμοδιότητα διαχείρισης του ηλεκτρονικού διαγωνισμού σε πιστοποιημένο

χρήστη της Επιτροπής Διαγωνισμού.

β) Η αναθέτουσα αρχή διαβιβάζει στον Πρόεδρο της Επιτροπής Διαγωνισμού τους κλειστούς φακέλους με τις πρωτότυπες εγγυήσεις συμμετοχής που έχουν προσκομιστεί πριν από την ημερομηνία και ώρα αποσφράγισης των προσφορών που ορίζεται, ομοίως, στο άρθρο 18 της παρούσας.

Η Επιτροπή Διαγωνισμού^{xxviii}, κατά την ημερομηνία και ώρα που ορίζεται στο άρθρο 18, προβαίνει σε ηλεκτρονική αποσφράγιση του υποφακέλου «Δικαιολογητικά Συμμετοχής» και του υποφακέλου “Οικονομική Προσφορά”, χωρίς να παρέχει στους προσφέροντες πρόσβαση στα υποβληθέντα δικαιολογητικά συμμετοχής ή στις υποβληθείσες οικονομικές προσφορές.

γ) Μετά την ως άνω αποσφράγιση, και πριν την έκδοση οποιασδήποτε απόφασης σχετικά με την αξιολόγηση των προσφορών της παρούσας, η Επιτροπή Διαγωνισμού, προβαίνει στις ακόλουθες ενέργειες^{xxix}:

i) αναρτά στον ηλεκτρονικό χώρο «Συνημμένα Ηλεκτρονικού Διαγωνισμού», τον σχετικό κατάλογο προσφερόντων, όπως αυτός παράγεται από το υποσύστημα, με δικαίωμα πρόσβασης μόνον στους προσφέροντες,

ii) ελέγχει εάν προσκομίστηκαν οι απαιτούμενες πρωτότυπες εγγυητικές επιστολές συμμετοχής, σύμφωνα με την παρ. 3.5 περ. β) του άρθρου 3 της παρούσας. Η προσφορά οικονομικού φορέα που παρέλειψε είτε να προσκομίσει την απαιτούμενη πρωτότυπη εγγύηση συμμετοχής, σε περίπτωση υποβολής έγκαρτης εγγύησης συμμετοχής, είτε να υποβάλει την απαιτούμενη εγγύηση ηλεκτρονικής έκδοσης στον οικείο ηλεκτρονικό (υπό)-φάκελο μέχρι την καταληκτική ημερομηνία υποβολής των προσφορών, απορρίπτεται ως απαράδεκτη, μετά από γνώμη της Επιτροπής Διαγωνισμού, η οποία συντάσσει πρακτικό για τα αποτελέσματα του ανωτέρω ελέγχου και υποβάλλει στην αναθέτουσα αρχή το σχετικό ηλεκτρονικό αρχείο, ως “εσωτερικό”, μέσω της λειτουργίας “επικοινωνία” του υποσυστήματος, προς έγκριση για τη λήψη απόφασης απόρριψης της προσφοράς, σύμφωνα με την παρ. 1 του άρθρου 72 του ν. 4412/2016.

Μετά την έκδοση της απόφασης έγκρισης του ανωτέρω πρακτικού για την απόρριψη της προσφοράς, η αναθέτουσα αρχή κοινοποιεί την απόφαση σε όλους τους προσφέροντες. Η απόφαση απόρριψης της προσφοράς εκδίδεται πριν την έκδοση οποιασδήποτε άλλης απόφασης σχετικά με την αξιολόγηση των προσφορών της παρούσας διαδικασίας^{xxx}.

iii) Στη συνέχεια διαβιβάζει τον σχετικό κατάλογο προσφερόντων, κατά σειρά μειοδοσίας, στην αναθέτουσα αρχή και στους προσφέροντες, προκειμένου να λάβουν γνώση, και τον αναρτά στον ηλεκτρονικό χώρο «Συνημμένα Ηλεκτρονικού Διαγωνισμού», με δικαίωμα πρόσβασης μόνο στους προσφέροντες.

δ) Περαιτέρω, η Επιτροπή Διαγωνισμού προβαίνει, κατά σειρά μειοδοσίας, σε έλεγχο της ολόγραφης και αριθμητικής αναγραφής των επιμέρους ποσοστών έκπτωσης και της ομαλής μεταξύ τους σχέσης, βάσει της παραγωγής σχετικού ψηφιακού αρχείου, μέσα από το υποσύστημα.

Για την εφαρμογή του ελέγχου ομαλότητας, χρησιμοποιείται από την Επιτροπή Διαγωνισμού η μέση έκπτωση προσφοράς (Εμ), σύμφωνα με τα οριζόμενα στα άρθρα 95 και 98 του ν. 4412/2016.

ε) Όλες οι οικονομικές προσφορές, μετά τις τυχόν αναγκαίες διορθώσεις, καταχωρίζονται, κατά τη σειρά μειοδοσίας, στο πρακτικό της επιτροπής.

στ) Ακολούθως, την ίδια ημέρα η Επιτροπή Διαγωνισμού ελέγχει τα δικαιολογητικά συμμετοχής του άρθρου 24.2 της παρούσας, κατά τη σειρά της μειοδοσίας, αρχίζοντας από τον πρώτο μειοδότη. Αν η ολοκλήρωση του ελέγχου αυτού δεν είναι δυνατή την ίδια μέρα, λόγω του μεγάλου αριθμού των προσφορών, ελέγχονται τουλάχιστον οι δέκα (10) πρώτες κατά σειρά μειοδοσίας προσφορές. Στην περίπτωση αυτή η διαδικασία συνεχίζεται τις επόμενες εργάσιμες ημέρες^{xxxi}.

ζ) Η Επιτροπή Διαγωνισμού, παράλληλα με τις ως άνω ενέργειες, επικοινωνεί με τους εκδότες που αναγράφονται στις υποβληθείσες εγγυητικές επιστολές, προκειμένου να διαπιστώσει την εγκυρότητά τους.^{xxxii} Αν διαπιστωθεί πλαστότητα εγγυητικής επιστολής, ο υποψήφιος αποκλείεται από τον διαγωνισμό και υποβάλλεται μηνυτήρια αναφορά στον αρμόδιο εισαγγελέα.

η) Η περιγραφόμενη διαδικασία καταχωρείται στο πρακτικό της Επιτροπής Διαγωνισμού ή σε παράρτημά του, που υπογράφεται από τον Πρόεδρο και τα μέλη της.

Ως ασυνήθιστα χαμηλές προσφορές τεκμαίρονται οικονομικές προσφορές που εμφανίζουν απόκλιση μεγαλύτερη των δέκα (10) ποσοστιαίων μονάδων από τον μέσο όρο του συνόλου των εκπώσεων των παραδεκτών προσφορών που υποβλήθηκαν.

Η αναθέτουσα αρχή δύναται να κρίνει ότι συνιστούν ασυνήθιστα χαμηλές και προσφορές με μικρότερη ή καθόλου απόκλιση από το ως άνω όριο^{xxxiii}.

Στις παραπάνω περιπτώσεις, η αναθέτουσα αρχή απαιτεί από τους οικονομικούς φορείς να εξηγήσουν την τιμή ή το κόστος που προτείνουν στην προσφορά τους, εντός αποκλειστικής προθεσμίας είκοσι (20) ημερών από την κοινοποίηση της σχετικής πρόσκλησης, η οποία αποστέλλεται μέσω της λειτουργίας «Επικοινωνία» του υποσυστήματος.

Αν οικονομικός φορέας δεν ανταποκριθεί στη σχετική πρόσκληση της αναθέτουσας αρχής εντός της άνω προθεσμίας και δεν υποβάλει εξηγήσεις, η προσφορά του απορρίπτεται ως μη κανονική και καταπίπτει υπέρ της αναθέτουσας αρχής η εγγυητική επιστολή συμμετοχής. Αν οι εξηγήσεις δεν γίνουν αποδεκτές, η προσφορά απορρίπτεται, ωστόσο δεν καταπίπτει η εγγυητική επιστολή συμμετοχής.

Οι παρεχόμενες εξηγήσεις του οικονομικού φορέα, οι οποίες υποβάλλονται, ομοίως, μέσω της λειτουργίας «Επικοινωνία», ιδίως ως προς τον προσδιορισμό οικονομικών μεγεθών, βάσει των οποίων ο προσφέρων διαμόρφωσε την προσφορά του, αποτελούν δεσμευτικές συμφωνίες και τμήμα της σύμβασης ανάθεσης που δεν μπορούν να μεταβληθούν καθ' όλη τη διάρκεια εκτέλεσης της σύμβασης.

Κατά τα λοιπά εφαρμόζονται τα αναλυτικά αναφερόμενα στα άρθρα 88 και 89 του ν. 4412/2016.

Η Επιτροπή Διαγωνισμού ολοκληρώνει τη σύνταξη του σχετικού πρακτικού με το αποτέλεσμα της διαδικασίας και υποβάλλει στην αναθέτουσα αρχή το σχετικό ηλεκτρονικό αρχείο, ως "εσωτερικό", προς έγκριση, μεταβιβάζοντας παράλληλα εκ νέου την αρμοδιότητα διαχείρισης του ηλεκτρονικού διαγωνισμού στον αρμόδιο πιστοποιημένο χρήστη της αναθέτουσας αρχής.

Η αποδοχή ή απόρριψη των εξηγήσεων των οικονομικών φορέων, κατόπιν γνώμης της Επιτροπής Διαγωνισμού^{xxxiv}, η οποία περιλαμβάνεται στο ως άνω πρακτικό, ενσωματώνεται στην απόφαση της επόμενης περίπτωσης (θ). Για την εξέταση των εξηγήσεων δύναται να συγκροτούνται και έκτακτες επιτροπές ή ομάδες εργασίας, κατά τα οριζόμενα στην παρ. 3 του άρθρου 221 του ν. 4412/2016.

θ) Στη συνέχεια, η αναθέτουσα αρχή κοινοποιεί την απόφαση έγκρισης του πρακτικού σε όλους τους προσφέροντες, εκτός αυτών οι οποίοι αποκλείστηκαν οριστικά, λόγω μη υποβολής ή προσκόμισης της πρωτότυπης εγγύησης συμμετοχής, σύμφωνα με την περίπτωση (γ) της παρούσας παραγράφου 4.1 και παρέχει πρόσβαση στα υποβληθέντα δικαιολογητικά συμμετοχής και στις οικονομικές προσφορές των λοιπών προσφερόντων. Κατά της απόφασης αυτής χωρεί προδικαστική προσφυγή, κατά τα οριζόμενα στην παράγραφο 4.3 της παρούσης.

ι) Επισημαίνεται, τέλος, ότι σε περίπτωση που οι προσφορές έχουν την ίδια ακριβώς τιμή (ισότιμες), η αναθέτουσα αρχή επιλέγει τον (προσωρινό) ανάδοχο με κλήρωση μεταξύ των οικονομικών φορέων που υπέβαλαν ισότιμες προσφορές. Η κλήρωση γίνεται ενώπιον της Επιτροπής Διαγωνισμού και παρουσία των οικονομικών φορέων που υπέβαλαν τις ισότιμες

προσφορές, σε ημέρα και ώρα που θα τους γνωστοποιηθεί μέσω της λειτουργικότητας “επικοινωνία” του υποσυστήματος.

Τα αποτελέσματα της ως άνω κλήρωσης ενσωματώνονται, ομοίως, στην απόφαση της προηγούμενης περίπτωσης (θ).

4.2 Πρόσκληση υποβολής δικαιολογητικών προσωρινού αναδόχου/ Κατακύρωση/ Πρόσκληση για υπογραφή σύμβασης

α) Μετά την αξιολόγηση των προσφορών, η αναθέτουσα αρχή προσκαλεί, στο πλαίσιο της παρούσας ηλεκτρονικής διαδικασίας σύναψης σύμβασης και μέσω της λειτουργικότητας της «Επικοινωνίας», τον προσωρινό ανάδοχο να υποβάλει, εντός προθεσμίας δέκα (10) ημερών ^{xxxv} από την κοινοποίηση της σχετικής έγγραφης ειδοποίησης, τα προβλεπόμενα στο άρθρο 23 της παρούσας αποδεικτικά μέσα (δικαιολογητικά προσωρινού αναδόχου) και τα αποδεικτικά έγγραφα νομιμοποίησης ^{xxxvi}. Ο προσωρινός ανάδοχος δύναται να υποβάλει, εντός της ως άνω προθεσμίας, αίτημα παράτασης, συνοδευόμενο από αποδεικτικά έγγραφα που βεβαιώνουν ότι έχει αιτηθεί τη χορήγηση δικαιολογητικών προσωρινού αναδόχου. Στην περίπτωση αυτή, η αναθέτουσα αρχή παρατείνει τη σχετική προθεσμία έως ότου τα αιτηθέντα δικαιολογητικά χορηγηθούν από τις αρμόδιες δημόσιες αρχές.

β) Τα δικαιολογητικά προσωρινού αναδόχου υποβάλλονται από τον οικονομικό φορέα ηλεκτρονικά, μέσω της λειτουργικότητας της «Επικοινωνίας», στην αναθέτουσα αρχή, δεν απαιτείται να προσκομιστούν και σε έντυπη μορφή και γίνονται αποδεκτά, ανά περίπτωση, εφόσον υποβάλλονται σύμφωνα με τα προβλεπόμενα στις διατάξεις:

- i) είτε των άρθρων 13, 14 και 28 του ν. 4727/2020 περί ηλεκτρονικών δημοσίων εγγράφων που φέρουν ηλεκτρονική υπογραφή ή σφραγίδα, και εφόσον πρόκειται για αλλοδαπά δημόσια ηλεκτρονικά έγγραφα, εάν φέρουν επισημείωση e-Apostille,
- ii) είτε των άρθρων 15 και 27^{xxxvii} του ν. 4727/2020 περί ηλεκτρονικών ιδιωτικών εγγράφων που φέρουν ηλεκτρονική υπογραφή ή σφραγίδα,
- iii) είτε του άρθρου 11 του ν. 2690/1999, όπως ισχύει περί βεβαίωσης του γνησίου της υπογραφής-επικύρωσης των αντιγράφων^{xxxviii},
- iv) είτε της παρ. 2 του άρθρου 37^{xxxix} του ν. 4412/2016, περί χρήσης ηλεκτρονικών υπογραφών σε ηλεκτρονικές διαδικασίες δημοσίων συμβάσεων,
- v) είτε της παρ. 13 του άρθρου 80 του ν.4412/2016, περί συνυποβολής υπεύθυνης δήλωσης στην περίπτωση απλής φωτοτυπίας ιδιωτικών εγγράφων^{xl}.

Δεν προσκομίζονται σε έντυπη μορφή τα ΦΕΚ, τα ενημερωτικά και τεχνικά φυλλάδια και άλλα έντυπα, εταιρικά ή μη, με ειδικό τεχνικό περιεχόμενο, δηλαδή έντυπα με αμιγώς τεχνικά χαρακτηριστικά, όπως αριθμούς, αποδόσεις σε διεθνείς μονάδες, μαθηματικούς τύπους και σχέδια.

Τα ως άνω στοιχεία και δικαιολογητικά καταχωρίζονται από τον οικονομικό φορέα σε μορφή ηλεκτρονικών αρχείων με μορφότυπο PDF.

β.1) Εντός της προθεσμίας υποβολής των δικαιολογητικών κατακύρωσης και το αργότερο έως την τρίτη εργάσιμη ημέρα από την καταληκτική ημερομηνία ηλεκτρονικής υποβολής τους, προσκομίζονται, με ευθύνη του οικονομικού φορέα, στην αναθέτουσα αρχή, σε έντυπη μορφή και σε κλειστό φάκελο, στον οποίο αναγράφονται ο αποστολέας, τα στοιχεία του διαγωνισμού και ως παραλήπτης η Επιτροπή, τα στοιχεία και δικαιολογητικά που απαιτείται να προσκομιστούν σε έντυπη μορφή (ως πρωτότυπα ή ακριβή αντίγραφα)^{xli}.

Τέτοια στοιχεία και δικαιολογητικά ενδεικτικά είναι:

- i) αυτά που δεν υπάγονται στις διατάξεις του άρθρου 11 παρ. 2 του ν. 2690/1999, όπως ισχύει, (ενδεικτικά συμβολαιογραφικές ένορκες βεβαιώσεις ή λοιπά συμβολαιογραφικά έγγραφα).
- ii) ιδιωτικά έγγραφα τα οποία δεν έχουν επικυρωθεί από δικηγόρο ή δεν φέρουν θεώρηση από υπηρεσίες και φορείς της περίπτωσης α της παρ. 2 του άρθρου 11 του ν. 2690/1999 ή δεν συνοδεύονται από υπεύθυνη δήλωση για την ακρίβειά τους, καθώς και

iii) τα έντυπα έγγραφα που φέρουν τη Σφραγίδα της Χάγης (Apostille) ή προξενική θεώρηση και δεν είναι επικυρωμένα από δικηγόρο.

Σημειώνεται, ότι στα αλλοδαπά δημόσια έγγραφα και δικαιολογητικά εφαρμόζεται η Συνθήκη της Χάγης της 5ης.10.1961, που κυρώθηκε με τον ν. 1497/1984 (Α'188), εφόσον συντάσσονται σε κράτη που έχουν προσχωρήσει στη Συνθήκη, άλλως φέρουν προξενική θεώρηση. Απαλλάσσονται από την απαίτηση επικύρωσης (με Apostille ή Προξενική Θεώρηση) αλλοδαπά δημόσια έγγραφα όταν καλύπτονται από διμερείς ή πολυμερείς συμφωνίες που έχει συνάψει η Ελλάδα (ενδεικτικά «Σύμβαση νομικής συνεργασίας μεταξύ Ελλάδας και Κύπρου - 05.03.1984» (κυρωτικός ν. 1548/1985, «Σύμβαση περί απαλλαγής από την επικύρωση ορισμένων πράξεων και εγγράφων - 15.09.1977» (κυρωτικός ν. 4231/2014)). Επίσης, απαλλάσσονται από την απαίτηση επικύρωσης ή παρόμοιας διατύπωσης δημόσια έγγραφα που εκδίδονται από τις αρχές κράτους μέλους που υπάγονται στον Καν ΕΕ 2016/1191 για την απλούστευση των απαιτήσεων υποβολής ορισμένων δημοσίων εγγράφων στην ΕΕ, όπως, ενδεικτικά, το λευκό ποινικό μητρώο, υπό τον όρο ότι τα σχετικά με το γεγονός αυτό δημόσια έγγραφα εκδίδονται για πολίτη της Ένωσης από τις αρχές του κράτους μέλους της ιθαγένειάς του. Ομοίως, γίνονται υποχρεωτικά αποδεκτά ευκρινή φωτοαντίγραφα εγγράφων που έχουν εκδοθεί από αλλοδαπές αρχές και έχουν επικυρωθεί από δικηγόρο, σύμφωνα με τα προβλεπόμενα στην παρ. 2 περ. β του άρθρου 11 του ν. 2690/1999 «Κώδικας Διοικητικής Διαδικασίας», όπως ισχύει.

γ) Αν δεν υποβληθούν τα παραπάνω δικαιολογητικά ή υπάρχουν ελλείψεις σε αυτά που υποβλήθηκαν ηλεκτρονικά ή σε έντυπη μορφή, εφόσον απαιτείται σύμφωνα με τα ανωτέρω, η αναθέτουσα αρχή καλεί τον προσωρινό ανάδοχο να προσκομίσει τα ελλείποντα δικαιολογητικά ή να συμπληρώσει τα ήδη υποβληθέντα ή να παράσχει διευκρινίσεις, κατά την έννοια του άρθρου 102 του ν. 4412/2016, εντός προθεσμίας δέκα (10) ημερών από την κοινοποίηση της σχετικής πρόσκλησης. Αν ο προσωρινός ανάδοχος υποβάλει αίτημα παράτασης της ως άνω προθεσμίας, συνοδευόμενο από αποδεικτικά έγγραφα που βεβαιώνουν ότι έχει αιτηθεί τη χορήγηση των δικαιολογητικών, η αναθέτουσα αρχή παρατείνει την προθεσμία υποβολής των δικαιολογητικών έως ότου χορηγηθούν τα δικαιολογητικά από τις αρμόδιες δημόσιες αρχές. Ο προσωρινός ανάδοχος μπορεί να αξιοποιεί τη δυνατότητα του προηγούμενου εδαφίου και εντός της προθεσμίας της αρχικής πρόσκλησης.

Το παρόν εφαρμόζεται αναλόγως και στις περιπτώσεις που η αναθέτουσα αρχή τυχόν ζητήσει την προσκόμιση δικαιολογητικών κατά τη διαδικασία αξιολόγησης των προσφορών και πριν το στάδιο κατακύρωσης, κατ' εφαρμογή της διάταξης του άρθρου 79 παράγραφος 5 εδάφιο α' ν. 4412/2016, τηρουμένων των αρχών της ίσης μεταχείρισης και της διαφάνειας^{xlii}.

δ) Αν κατά τον έλεγχο των υποβληθέντων δικαιολογητικών, διαπιστωθεί ότι:

- i) τα στοιχεία που δηλώθηκαν με το Ευρωπαϊκό Ενιαίο Έγγραφο Σύμβασης (ΕΕΕΣ), είναι εκ προθέσεως απατηλά ή έχουν υποβληθεί πλαστά αποδεικτικά στοιχεία^{xliii} ή
- ii) αν δεν υποβληθούν στο προκαθορισμένο χρονικό διάστημα τα απαιτούμενα πρωτότυπα ή αντίγραφα των παραπάνω δικαιολογητικών ή
- iii) αν από τα δικαιολογητικά που προσκομίστηκαν νομίμως και εμπροθέσμως, δεν αποδεικνύονται οι όροι και οι προϋποθέσεις συμμετοχής σύμφωνα με τα άρθρα 21, 22 και 23 της παρούσας^{xliv},

απορρίπτεται η προσφορά του προσωρινού αναδόχου, καταπίπτει υπέρ της αναθέτουσας αρχής η εγγύηση συμμετοχής του και η κατακύρωση γίνεται στον προσφέροντα που υπέβαλε την αμέσως επόμενη πλέον συμφέρουσα από οικονομική άποψη προσφορά βάσει της τιμής, τηρουμένης της ανωτέρω διαδικασίας.

Σε περίπτωση έγκαιρης και προσήκουσας ενημέρωσης της αναθέτουσας αρχής περί μεταβολών στις προϋποθέσεις που ο προσωρινός ανάδοχος είχε δηλώσει με το Ευρωπαϊκό Ενιαίο Έγγραφο Σύμβασης (ΕΕΕΣ) ότι πληροί, οι οποίες (μεταβολές) επήλθαν ή για τις οποίες έλαβε γνώση μέχρι τη σύναψη της σύμβασης (οφισγενείς μεταβολές), δεν καταπίπτει υπέρ της αναθέτουσας αρχής η προσκομισθείσα, σύμφωνα με το άρθρο 15 της παρούσας, εγγύηση συμμετοχής^{xlv}.

Αν κανένας από τους προσφέροντες δεν υπέβαλε αληθή ή ακριβή δήλωση, ή κανένας από τους προσφέροντες δεν προσκομίζει ένα ή περισσότερα από τα απαιτούμενα έγγραφα και δικαιολογητικά, ή κανένας από τους προσφέροντες δεν αποδείξει ότι: α) δεν βρίσκεται σε μια από τις καταστάσεις που αναφέρονται στο άρθρο 22.Α και β) πληροί τα σχετικά κριτήρια επιλογής των άρθρων 22.Β έως 22.Ε, όπως αυτά έχουν καθοριστεί στην παρούσα, η διαδικασία σύναψης της σύμβασης ματαιώνεται.

Η διαδικασία ελέγχου των ως άνω δικαιολογητικών ολοκληρώνεται με τη σύνταξη πρακτικού από την Επιτροπή Διαγωνισμού, στο οποίο αναγράφεται η τυχόν συμπλήρωση δικαιολογητικών κατά τα οριζόμενα στις παραγράφους (α) και (γ) του παρόντος άρθρου^{xlvi}. Ακολούθως, η Επιτροπή κοινοποιεί το πρακτικό, μέσω της «λειτουργικότητας της «Επικοινωνίας», στο αποφαίνόμενο όργανο της αναθέτουσας αρχής για τη λήψη απόφασης είτε περί κατακύρωσης της σύμβασης είτε περί ματαίωσης της διαδικασίας, ανά περίπτωση.

Τα αποτελέσματα του ελέγχου των δικαιολογητικών του προσωρινού αναδόχου επικυρώνονται με την απόφαση κατακύρωσης του άρθρου 105 του ν. 4412/2016^{xlvii}, ήτοι με την απόφαση του προηγούμενου εδαφίου, στην οποία αναφέρονται υποχρεωτικά οι προθεσμίες αναστολής σύναψης της σύμβασης, σύμφωνα με τα άρθρα 360 έως 372 του ίδιου νόμου^{xlviii}.

Η αναθέτουσα αρχή κοινοποιεί, μέσω της λειτουργικότητας της «Επικοινωνίας», την απόφαση κατακύρωσης, μαζί με αντίγραφα όλων των πρακτικών της διαδικασίας ελέγχου και αξιολόγησης των προσφορών, σε όλους τους οικονομικούς φορείς που έλαβαν μέρος στη διαδικασία ανάθεσης, εκτός των οριστικώς αποκλεισθέντων και ιδίως αυτών που αποκλείστηκαν οριστικά δυνάμει της παρ. 1 του άρθρου 72 του ν. 4412/2016 και της αντίστοιχης περ. γ της παραγράφου 4.1 της παρούσας^{xlix}, και αναρτά τα δικαιολογητικά του προσωρινού αναδόχου στον χώρο «Συνημμένα Ηλεκτρονικού Διαγωνισμού».

ε) Η απόφαση κατακύρωσης καθίσταται οριστική, εφόσον συντρέξουν οι ακόλουθες προϋποθέσειςⁱ:

- i. η απόφαση κατακύρωσης έχει κοινοποιηθεί, σύμφωνα με τα ανωτέρω,
- ii. παρέλθει άπρακτη η προθεσμία άσκησης προδικαστικής προσφυγής ή σε περίπτωση άσκησης, παρέλθει άπρακτη η προθεσμία άσκησης αίτησης αναστολής εκτέλεσης και ακύρωσης της απόφασης της ΕΑΔΗΣΥ και σε περίπτωση άσκησης αίτησης αναστολής εκτέλεσης και ακύρωσης της απόφασης της ΕΑΔΗΣΥ, εκδοθεί απόφαση επί της αίτησης, με την επιφύλαξη της χορήγησης προσωρινής διαταγής, σύμφωνα με όσα ορίζονται στην παρ. 6 του άρθρου 372 του ν. 4412/2016,
- iii. έχει ολοκληρωθεί επιτυχώς ο προσυμβατικός έλεγχος από το Ελεγκτικό Συνέδριο, σύμφωνα με τα άρθρα 324 έως 327 του ν. 4700/2020, εφόσον απαιτείταιⁱⁱ και
- iv. ο προσωρινός ανάδοχος έχει υποβάλει, κατόπιν σχετικής πρόσκλησης της αναθέτουσας αρχής, μέσω της λειτουργικότητας της “Επικοινωνίας” του υποσυστήματος, υπεύθυνη δήλωση, που υπογράφεται σύμφωνα με τα οριζόμενα στο άρθρο 79Α του ν. 4412/2016, στην οποία δηλώνεται ότι δεν έχουν επέλθει στο πρόσωπό του οψιγενείς μεταβολές, κατά την έννοια του άρθρου 104 του ίδιου νόμου, και μόνον στην περίπτωση του προσυμβατικού ελέγχου ή της άσκησης προδικαστικής προσφυγής κατά της απόφασης κατακύρωσης.

Η υπεύθυνη δήλωση ελέγχεται από την αναθέτουσα αρχή και μνημονεύεται στο συμφωνητικό. Εφόσον δηλωθούν οψιγενείς μεταβολές, η δήλωση ελέγχεται από την Επιτροπή Διαγωνισμού, η οποία εισηγείται προς το αρμόδιο αποφαίνόμενο όργανο.

Μετά την οριστικοποίηση της απόφασης κατακύρωσης, η αναθέτουσα αρχή προσκαλεί τον ανάδοχο, μέσω της λειτουργικότητας της “Επικοινωνίας” του υποσυστήματος, να προσέλθει για την υπογραφή του συμφωνητικού, εντός προθεσμίας δεκαπέντε (15) ημερών από την κοινοποίηση σχετικής έγγραφης ειδικής πρόσκλησηςⁱⁱⁱ, προσκομίζοντας και την απαιτούμενη εγγυητική επιστολή καλής εκτέλεσης. Η σύμβαση θεωρείται συναφθείσα με την κοινοποίηση της ως άνω ειδικής πρόσκλησης.^{liii}

Εάν ο ανάδοχος δεν προσέλθει προς υπογραφή του συμφωνητικού, εντός της προθεσμίας που ορίζεται στην ειδική πρόσκληση, με την επιφύλαξη αντικειμενικών λόγων ανωτέρας βίας, κηρύσσεται έκπτωτος, καταπίπτει υπέρ της αναθέτουσας αρχής η εγγύηση συμμετοχής του και ακολουθείται η διαδικασία του παρόντος άρθρου 4.2. για τον προσφέροντα που υπέβαλε την αμέσως επόμενη πλέον συμφέρουσα από οικονομική άποψη προσφορά βάσει τιμής^{liv}. Αν κανένας από τους προσφέροντες δεν προσέλθει για την υπογραφή του συμφωνητικού, η διαδικασία ανάθεσης της σύμβασης ματαιώνεται, σύμφωνα με την περίπτωση β της παραγράφου 1 του άρθρου 106 του ν. 4412/2016.

Στην περίπτωση αυτή, η αναθέτουσα αρχή μπορεί να αναζητήσει αποζημίωση, πέρα από την καταπίπτουσα εγγυητική επιστολή, ιδίως δυνάμει των άρθρων 197 και 198 του ΑΚ.^{lv}

Εάν η αναθέτουσα αρχή δεν απευθύνει στον ανάδοχο την ως άνω ειδική πρόσκληση, εντός χρονικού διαστήματος εξήντα (60) ημερών από την οριστικοποίηση της απόφασης κατακύρωσης, με την επιφύλαξη της ύπαρξης επιτακτικού λόγου δημοσίου συμφέροντος ή αντικειμενικών λόγων ανωτέρας βίας, ο ανάδοχος δικαιούται να απέχει από την υπογραφή του συμφωνητικού, χωρίς να εκπέσει η εγγύηση συμμετοχής του, καθώς και να αναζητήσει αποζημίωση, ιδίως δυνάμει των άρθρων 197 και 198 του ΑΚ^{lvi}.

4.3 Προδικαστικές Προσφυγές ενώπιον της Ενιαίας Αρχής Δημοσίων Συμβάσεων / Προσωρινή και οριστική δικαστική προστασία

Α. Κάθε ενδιαφερόμενος, ο οποίος έχει ή είχε συμφέρον να του ανατεθεί η συγκεκριμένη δημόσια σύμβαση και έχει υποστεί ή ενδέχεται να υποστεί ζημία από εκτελεστή πράξη ή παράλειψη της αναθέτουσας αρχής κατά παράβαση της ευρωπαϊκής ενωσιακής ή εσωτερικής νομοθεσίας στον τομέα των δημοσίων συμβάσεων, έχει δικαίωμα να προσφύγει στην Ενιαία Αρχή Δημοσίων Συμβάσεων, σύμφωνα με τα ειδικότερα οριζόμενα στα άρθρα 345 επ. του ν.4412/2016 και 1επ. του π.δ. 39/2017, στρεφόμενος με προδικαστική προσφυγή, κατά πράξης ή παράλειψης της αναθέτουσας αρχής, προσδιορίζοντας ειδικώς τις νομικές και πραγματικές αιτιάσεις που δικαιολογούν το αίτημά του^{lvii}.

Σε περίπτωση προσφυγής κατά πράξης της αναθέτουσας αρχής, η προθεσμία για την άσκηση της προδικαστικής προσφυγής είναι:

- (α) δέκα (10) ημέρες από την κοινοποίηση της προσβαλλόμενης πράξης στον ενδιαφερόμενο οικονομικό φορέα αν η πράξη κοινοποιήθηκε με ηλεκτρονικά μέσα ή
- (β) δεκαπέντε (15) ημέρες από την κοινοποίηση της προσβαλλόμενης πράξης σε αυτόν αν χρησιμοποιήθηκαν άλλα μέσα επικοινωνίας, άλλως
- (γ) δέκα (10) ημέρες από την πλήρη, πραγματική ή τεκμαιρόμενη γνώση της πράξης που βλάπτει τα συμφέροντα του ενδιαφερόμενου οικονομικού φορέα.
- (δ) Ειδικά η άσκηση προδικαστικής προσφυγής κατά διακήρυξης διαγωνισμού επιτρέπεται μέχρι και δεκαπέντε (15) ημέρες από τη δημοσίευσή της στο ΚΗΜΔΗΣ. Η ως άνω προθεσμία ισχύει και για κάθε τροποποίηση της διακήρυξης διαγωνισμού.

Σε περίπτωση παράλειψης που αποδίδεται στην αναθέτουσα αρχή, η προθεσμία για την άσκηση της προδικαστικής προσφυγής είναι δεκαπέντε (15) ημέρες από την επομένη της συντέλεσης της προσβαλλόμενης παράλειψης^{lviii}.

Η προδικαστική προσφυγή συντάσσεται υποχρεωτικά με τη χρήση του τυποποιημένου εντύπου του Παραρτήματος Ι του π.δ/τος 39/2017 και κατατίθεται ηλεκτρονικά στην ηλεκτρονική περιοχή του συγκεκριμένου διαγωνισμού, μέσω της λειτουργικότητας «Επικοινωνία» του υποσυστήματος, προς την αναθέτουσα αρχή, επιλέγοντας την ένδειξη «Προδικαστική Προσφυγή», σύμφωνα με άρθρο 15 της ΚΥΑ ΕΣΗΔΗΣ - Δημόσια Έργα.

Οι προθεσμίες ως προς την άσκηση των προδικαστικών προσφυγών και των παρεμβάσεων αρχίζουν την επομένη της ημέρας της προαναφερθείσας κατά περίπτωση κοινοποίησης ή γνώσης και λήγουν όταν περάσει ολόκληρη η τελευταία ημέρα και ώρα 23:59:59 και, αν αυτή είναι

εξαιρετέα ή Σάββατο, όταν περάσει ολόκληρη η επομένη εργάσιμη ημέρα και ώρα 23:59:59^{lix}.

Σε περίπτωση τεχνικής αδυναμίας λειτουργίας του ΕΣΗΔΗΣ, η οποία ανακοινώνεται και πιστοποιείται εκ των προτέρων από τη Γενική Γραμματεία Υποδομών του Υπουργείου Υποδομών και Μεταφορών, αναστέλλονται για το αντίστοιχο διάστημα οι σχετικές προθεσμίες. Σε περίπτωση αιφνίδιας τεχνικής αδυναμίας του ΕΣΗΔΗΣ, το προηγούμενο εδάφιο δεν εφαρμόζεται και η προσφυγή κατατίθεται στην ΕΑΔΗΣΥ με μήνυμα ηλεκτρονικού ταχυδρομείου, η δε τεχνική αδυναμία πιστοποιείται εκ των υστέρων.

Η έκταση της προσφυγής δεν υπερβαίνει το όριο των είκοσι πέντε (25) σελίδων^{lx}. Υπέρβαση του ορίου των σελίδων δικαιολογείται μόνο σε εξαιρετικές περιστάσεις, όπως ιδίως, αν με την προσφυγή αμφισβητείται η πλήρωση πλήθους τεχνικών προδιαγραφών. Το Κλιμάκιο εξέτασης της προσφυγής μπορεί να ζητήσει, με πράξη του Προέδρου του, τον περιορισμό της αδικαιολόγητης έκτασής της. Αν ο προσφεύγων δεν συμμορφωθεί με την πράξη του προηγούμενου εδαφίου, καταβάλλει παράβολο ίσο προς το διπλάσιο του παραβόλου.

Για το παραδεκτό της άσκησης της προδικαστικής προσφυγής κατατίθεται παράβολο από τον προσφεύγοντα υπέρ του Ελληνικού Δημοσίου, σύμφωνα με όσα ορίζονται στο άρθρο 363 του ν. 4412/2016. Η επιστροφή στον προσφεύγοντα ή η κατάπτωση του παραβόλου, γίνεται σύμφωνα με τις διατάξεις του παραπάνω άρθρου ^{lxi}.

Η προθεσμία για την άσκηση της προδικαστικής προσφυγής και η άσκησή της κωλύουν τη σύναψη της σύμβασης επί ποινή ακυρότητας, η οποία διαπιστώνεται με απόφαση του οικείου Κλιμακίου της ΕΑΔΗΣΥ, μετά από άσκηση προσφυγής σύμφωνα με τις διατάξεις του Μέρους Β΄ του Βιβλίου IV του ν. 4412/2016, εκτός εάν η ΕΑΔΗΣΥ, κατά τη διαδικασία χορήγησης προσωρινών μέτρων, σύμφωνα με το άρθρο 366, αποφανθεί διαφορετικά. Κατά τα λοιπά η άσκηση της προδικαστικής προσφυγής δεν κωλύει την πρόοδο της διαγωνιστικής διαδικασίας, με την επιφύλαξη του άρθρου 366.

Η προηγούμενη παράγραφος δεν εφαρμόζεται στην περίπτωση που, κατά τη διαδικασία σύναψης της παρούσας σύμβασης, υποβληθεί μόνο μία (1) προσφορά^{lxii}.

Μετά την, κατά τα ως άνω, ηλεκτρονική κατάθεση της προδικαστικής προσφυγής η αναθέτουσα αρχή, μέσω της λειτουργίας «Επικοινωνία»:

α) Κοινοποιεί την προσφυγή το αργότερο έως την επομένη εργάσιμη ημέρα από την κατάθεσή της σε κάθε ενδιαφερόμενο τρίτο, ο οποίος μπορεί να θίγεται από την αποδοχή της προσφυγής, προκειμένου να ασκήσει το, προβλεπόμενο από τα άρθρα 362 παρ. 3 και 7 π.δ. 39/2017, δικαίωμα παρέμβασης στη διαδικασία εξέτασης της προσφυγής, για τη διατήρηση της ισχύος της προσβαλλόμενης πράξης, προσκομίζοντας όλα τα κρίσιμα έγγραφα που έχει στη διάθεσή του.

β) Διαβιβάζει στην ΕΑΔΗΣΥ, το αργότερο εντός δεκαπέντε (15) ημερών από την ημέρα κατάθεσης, τον πλήρη φάκελο της υπόθεσης, τα αποδεικτικά κοινοποίησης στους ενδιαφερόμενους τρίτους αλλά και την Έκθεση Απόψεων της επί της προσφυγής. Στην Έκθεση Απόψεων η αναθέτουσα αρχή μπορεί να παραθέσει αρχική ή συμπληρωματική αιτιολογία για την υποστήριξη της προσβαλλόμενης με την προδικαστική προσφυγή πράξης.

γ) Κοινοποιεί σε όλα τα μέρη την Έκθεση Απόψεων, τις παρεμβάσεις και τα σχετικά έγγραφα που τυχόν τη συνοδεύουν, μέσω του ηλεκτρονικού τόπου του διαγωνισμού, το αργότερο έως την επομένη εργάσιμη ημέρα από την κατάθεσή τους.

δ) Συμπληρωματικά υπομνήματα κατατίθενται από οποιοδήποτε από τα μέρη μέσω της πλατφόρμας του ΕΣΗΔΗΣ, το αργότερο εντός πέντε (5) ημερών από την κοινοποίηση των απόψεων της αναθέτουσας αρχής^{lxiii}.

Η άσκηση της προδικαστικής προσφυγής αποτελεί προϋπόθεση για την άσκηση των ένδικων βοηθημάτων της αίτησης αναστολής και της αίτησης ακύρωσης του άρθρου 372 του ν. 4412/2016

κατά των εκτελεστών πράξεων ή παραλείψεων της αναθέτουσας αρχής^{lxiv}.

Β. Όποιος έχει έννομο συμφέρον μπορεί να ζητήσει, με το ίδιο δικόγραφο, την αναστολή εκτέλεσης της απόφασης της ΕΑΔΗΣΥ και την ακύρωσή της ενώπιον του αρμοδίου Διοικητικού Εφετείου της έδρας της αναθέτουσας αρχής^{lxv}. Το αυτό ισχύει και σε περίπτωση σιωπηρής απόρριψης της προδικαστικής προσφυγής από την ΕΑΔΗΣΥ. Δικαίωμα άσκησης του ως άνω ένδικου βοηθήματος έχει και η αναθέτουσα αρχή, αν η ΕΑΔΗΣΥ κάνει δεκτή την προδικαστική προσφυγή, αλλά και αυτός του οποίου έχει γίνει εν μέρει δεκτή η προδικαστική προσφυγή.

Με την απόφαση της ΕΑΔΗΣΥ λογίζονται ως συμπροσβαλλόμενες και όλες οι συναφείς προς την ανωτέρω απόφαση πράξεις ή παραλείψεις της αναθέτουσας αρχής, εφόσον έχουν εκδοθεί ή συντελεστεί αντιστοίχως έως τη συζήτηση της ως άνω αίτησης στο Δικαστήριο.

Η αίτηση αναστολής και ακύρωσης περιλαμβάνει μόνο αιτιάσεις που είχαν προταθεί με την προδικαστική προσφυγή ή αφορούν στη διαδικασία ενώπιον της ΕΑΔΗΣΥ ή το περιεχόμενο των αποφάσεών της. Η αναθέτουσα αρχή, εφόσον ασκήσει την αίτηση της παρ. 1 του άρθρου 372 του ν. 4412/2016, μπορεί να προβάλει και οψιγενείς ισχυρισμούς αναφορικά με τους επιτακτικούς λόγους δημοσίου συμφέροντος, οι οποίοι καθιστούν αναγκαία την άμεση ανάθεση της σύμβασης^{lxvi}.

Η ως άνω αίτηση κατατίθεται στο αρμόδιο δικαστήριο μέσα σε προθεσμία δέκα (10) ημερών από την κοινοποίηση ή την πλήρη γνώση της απόφασης ή από την παρέλευση της προθεσμίας για την έκδοση της απόφασης επί της προδικαστικής προσφυγής, ενώ η δικάσιμος για την εκδίκαση της αίτησης ακύρωσης δεν πρέπει να απέχει πέραν των εξήντα (60) ημερών από την κατάθεση του δικογράφου^{lxvii}.

Η προθεσμία για την άσκηση και η άσκηση της αίτησης ενώπιον του αρμοδίου δικαστηρίου κωλύουν τη σύναψη της σύμβασης μέχρι την έκδοση της οριστικής δικαστικής απόφασης, εκτός εάν με προσωρινή διαταγή ο αρμόδιος δικαστής αποφανθεί διαφορετικά. Επίσης, η προθεσμία για την άσκηση και η άσκηση της αίτησης κωλύουν την πρόοδο της διαδικασίας ανάθεσης για χρονικό διάστημα δεκαπέντε (15) ημερών από την άσκηση της αίτησης, εκτός εάν με την προσωρινή διαταγή ο αρμόδιος δικαστής αποφανθεί διαφορετικά^{lxviii}. Για την άσκηση της αίτησης κατατίθεται παράβολο, σύμφωνα με τα ειδικότερα οριζόμενα στο άρθρο 372 παρ. 5 του ν. 4412/2016.

Με την επιφύλαξη των διατάξεων του ν. 4412/2016, για την εκδίκαση των διαφορών του παρόντος άρθρου εφαρμόζονται οι διατάξεις του π.δ. 18/1989.

Άρθρο 5: Έγγραφα της σύμβασης κατά το στάδιο της εκτέλεσης/ Σειρά ισχύος

Σχετικά με την υπογραφή του συμφωνητικού, ισχύουν τα προβλεπόμενα στις παρ. 4, 5, 7, 8 του άρθρου 105, καθώς και στο άρθρο 135 του ν. 4412/2016.

Τα έγγραφα της σύμβασης, με βάση τα οποία θα εκτελεστεί το έργο, είναι τα αναφερόμενα κατωτέρω. Σε περίπτωση ασυμφωνίας των περιεχόμενων σε αυτά όρων, η σειρά ισχύος καθορίζεται ως ακολούθως:

1. Το συμφωνητικό, συμπεριλαμβανομένων των παρασχεθεισών εξηγήσεων του οικονομικού φορέα, σύμφωνα με τα άρθρα 88 και 89 του ν. 4412/2016, ιδίως ως προς τον προσδιορισμό οικονομικών μεγεθών, με τις οποίες ο ανάδοχος διαμόρφωσε την προσφορά του.
2. Η παρούσα Διακήρυξη.
3. Η Οικονομική Προσφορά.
4. Το Τιμολόγιο Δημοπράτησης.
5. Η Ειδική Συγγραφή Υποχρεώσεων (Ε.Σ.Υ.).
6. Η Τεχνική Συγγραφή Υποχρεώσεων (Τ.Σ.Υ) με τις Τεχνικές Προδιαγραφές και τα Παραρτήματά τους.
7. Η Τεχνική Περιγραφή (Τ.Π.).
8. Ο Προϋπολογισμός Δημοπράτησης.

9. Οι εγκεκριμένες μελέτες του έργου.
10. Το εγκεκριμένο Χρονοδιάγραμμα κατασκευής του έργου.

Τα ανωτέρω έγγραφα της σύμβασης ισχύουν, όπως διαμορφώθηκαν, με τις συμπληρωματικές πληροφορίες και διευκρινίσεις που παρασχέθηκαν από την αναθέτουσα αρχή επί όλων των ανωτέρω.

Άρθρο 6: Γλώσσα διαδικασίας

- 6.1. Τα έγγραφα της σύμβασης συντάσσονται υποχρεωτικά στην ελληνική γλώσσα και προαιρετικά και σε άλλες γλώσσες, συνολικά ή μερικά. Σε περίπτωση ασυμφωνίας μεταξύ των τμημάτων των εγγράφων της σύμβασης που έχουν συνταχθεί σε περισσότερες γλώσσες, επικρατεί η ελληνική έκδοση^{lxx}. Τυχόν προδικαστικές προσφυγές υποβάλλονται στην ελληνική γλώσσα.
- 6.2. Οι προσφορές και τα περιλαμβανόμενα σε αυτές στοιχεία, καθώς και τα αποδεικτικά έγγραφα συντάσσονται στην ελληνική γλώσσα ή συνοδεύονται από επίσημη μετάφρασή τους στην ελληνική γλώσσα.
- 6.3. Στα αλλοδαπά δημόσια έγγραφα και δικαιολογητικά εφαρμόζεται η Συνθήκη της Χάγης της 5.10.1961, που κυρώθηκε με τον ν. 1497/1984 (Α'188) σύμφωνα με τα οριζόμενα στο άρθρο 4.2.β) της παρούσας. Τα αλλοδαπά δημόσια και ιδιωτικά έγγραφα συνοδεύονται από μετάφρασή τους στην ελληνική γλώσσα επικυρωμένη είτε από πρόσωπο αρμόδιο κατά τις διατάξεις της εθνικής νομοθεσίας είτε από πρόσωπο κατά νόμο αρμόδιο της χώρας στην οποία έχει συνταχθεί το έγγραφο^{lxx} και γίνονται αποδεκτά σύμφωνα με τα οριζόμενα, ομοίως, στο άρθρο 4.2.β) της παρούσας.
- 6.4. Δεν προβλέπεται.
Ενημερωτικά και τεχνικά φυλλάδια και άλλα έντυπα-εταιρικά ή μη - με ειδικό τεχνικό περιεχόμενο, δηλαδή έντυπα με αμιγώς τεχνικά χαρακτηριστικά, όπως αριθμούς, αποδόσεις σε διεθνείς μονάδες, μαθηματικούς τύπους και σχέδια, που είναι δυνατόν να διαβαστούν σε κάθε γλώσσα και δεν είναι απαραίτητη η μετάφρασή τους^{lxxi}, μπορούν να υποβάλλονται σε άλλη γλώσσα, χωρίς να συνοδεύονται από μετάφραση στην ελληνική.
- 6.5. Η επικοινωνία με την αναθέτουσα αρχή, καθώς και μεταξύ αυτής και του αναδόχου, θα γίνονται υποχρεωτικά στην ελληνική γλώσσα.
- 6.6. Δεν προβλέπεται^{lxxii}.

Άρθρο 7: Εφαρμοστέα νομοθεσία

- 7.1. Για τη δημοπράτηση του έργου, την εκτέλεση της σύμβασης και την κατασκευή του, εφαρμόζονται οι διατάξεις των κατωτέρω νομοθετημάτων, όπως ισχύουν:
 1. του ν. 4412/2016 «Δημόσιες Συμβάσεις Έργων, Προμηθειών και Υπηρεσιών (προσαρμογή στις Οδηγίες 201/24/Ε και 2014/25/ΕΕ)» (Α' 147),
 2. του ν. 5167/2024 «Αναδιάρθρωση σιδηροδρομικού τομέα και ενίσχυση ρυθμιστικών φορέων μεταφορών και άλλες διατάξεις» (Α'124) και ιδίως των άρθρων 30 και 32 ως προς την κατάργηση του ανεκτέλεστου υπόλοιπου εργολαβικών συμβάσεων,
 3. του ν. 5090/2024 «Παρεμβάσεις στον Ποινικό Κώδικα και τον Κώδικα Ποινικής Δικονομίας για την επιτάχυνση και την ποιοτική αναβάθμιση της ποινικής δίκης - Εκσυγχρονισμός του νομοθετικού πλαισίου για την πρόληψη και την καταπολέμηση της ενδοοικογενειακής βίας» (Α' 30) και ιδίως των άρθρων 134 και 135, ως προς την ευθύνη νομικών προσώπων/οντοτήτων για αδικήματα δωροδοκίας,
 4. του ν. 5005/2022 (Α' 236) «Ενίσχυση δημοσιότητας και διαφάνειας στον έντυπο και ηλεκτρονικό Τύπο - Σύσταση ηλεκτρονικών μητρώων εντύπου και ηλεκτρονικού Τύπου - Διατάξεις αρμοδιότητας της Γενικής Γραμματείας Επικοινωνίας και Ενημέρωσης και λοιπές επείγουσες ρυθμίσεις»,
 5. του ν. 5218/2025 (Α'125) με τίτλο: "Αναμόρφωση του πλαισίου για την επαγγελματική κατάρτιση υπαλλήλων που χειρίζονται δημόσιες συμβάσεις, του πλαισίου για την προετοιμασία και την ανάθεση δημοσίων συμβάσεων και την έννομη προστασία στον τομέα των δημοσίων συμβάσεων, του πλαισίου εθνικών υποδομών ποιότητας και του πλαισίου

- ίδρυσης, επέκτασης και εκσυγχρονισμού των μεταποιητικών δραστηριοτήτων στην Περιφέρεια Αττικής και λοιπές διατάξεις” και ιδίως των άρθρων 9 έως 34,
6. του ν. 4727/2020 (Α’ 184) «Ψηφιακή Διακυβέρνηση (Ενσωμάτωση στην Ελληνική Νομοθεσία της Οδηγίας (ΕΕ) 2016/2102 και της Οδηγίας (ΕΕ) 2019/1024) - Ηλεκτρονικές Επικοινωνίες (Ενσωμάτωση στο Ελληνικό Δίκαιο της Οδηγίας (ΕΕ) 2018/1972 και άλλες διατάξεις”,
 7. του ν. 4700/2020 (Α’ 127) «Ενιαίο κείμενο Δικονομίας για το Ελεγκτικό Συνέδριο, ολοκληρωμένο νομοθετικό πλαίσιο για τον προσυμβατικό έλεγχο, τροποποιήσεις στον Κώδικα Νόμων για το Ελεγκτικό Συνέδριο, διατάξεις για την αποτελεσματική απονομή της δικαιοσύνης και άλλες διατάξεις»
 8. του ν. 4640/2019(Α 190) «Διαμεσολάβηση σε αστικές και εμπορικές υποθέσεις Περαιτέρω εναρμόνιση της Ελληνικής Νομοθεσίας προς τις διατάξεις της Οδηγίας 2008/52/ΕΚ του Ευρωπαϊκού Κοινοβουλίου και του Συμβουλίου της 21ης Μαΐου 2008 και άλλες διατάξεις»,
 9. του ν. 4624/2019 (Α’ 137) «Αρχή Προστασίας Δεδομένων Προσωπικού Χαρακτήρα, μέτρα εφαρμογής του Κανονισμού (ΕΕ) 2016/679 του Ευρωπαϊκού Κοινοβουλίου και του Συμβουλίου της 27^{ης} Απριλίου 2016 για την προστασία των φυσικών προσώπων έναντι της επεξεργασίας δεδομένων προσωπικού χαρακτήρα και ενσωμάτωση στην εθνική νομοθεσία της Οδηγίας (ΕΕ) 2016/680 του Ευρωπαϊκού Κοινοβουλίου και του Συμβουλίου της 27^{ης} Απριλίου 2016 και άλλες διατάξεις»,
 10. του ν. 4622/2019 (ΦΕΚ 133/Α/07.08.2019) «Επιτελικό Κράτος: οργάνωση, λειτουργία & διαφάνεια της Κυβέρνησης, των κυβερνητικών οργάνων & της κεντρικής δημόσιας διοίκησης»,
 11. του ν. 4601/2019 (Α’ 44) «Εταιρικοί μετασχηματισμοί και εναρμόνιση του νομοθετικού πλαισίου με τις διατάξεις της Οδηγίας 2014/55/ΕΕ του Ευρωπαϊκού Κοινοβουλίου και του Συμβουλίου της 16ης Απριλίου 2014 για την έκδοση ηλεκτρονικών τιμολογίων στο πλαίσιο δημόσιων συμβάσεων και λοιπές διατάξεις»,
 12. του ν. 4472/2017 (Α’ 74) και ιδίως των άρθρων 118 και 119,
 13. του ν. 4314/2014 (Α’ 265) “Α) Για τη διαχείριση, τον έλεγχο και την εφαρμογή αναπτυξιακών παρεμβάσεων για την προγραμματική περίοδο 2014–2020, Β) Ενσωμάτωση της Οδηγίας 2012/17 του Ευρωπαϊκού Κοινοβουλίου και του Συμβουλίου της 13ης Ιουνίου 2012 (ΕΕ L 156/16.6.2012) στο ελληνικό δίκαιο, τροποποίηση του ν. 3419/2005 (Α’ 297) και άλλες διατάξεις” και του ν. 3614/2007 (Α’ 267) «Διαχείριση, έλεγχος και εφαρμογή αναπτυξιακών παρεμβάσεων για την προγραμματική περίοδο 2007 -2013»»^{Ιxxiii},
 14. του ν. 4914/2022 (Α’ 61) «Διαχείριση, έλεγχος και εφαρμογή αναπτυξιακών παρεμβάσεων για την Προγραμματική Περίοδο 2021 - 2027, σύστασης Ανώνυμης Εταιρείας “Εθνικό Μητρώο Νεοφυών Επιχειρήσεων Α.Ε.” και άλλες διατάξεις»^{Ιxxiv},
 15. του ν. 4278/2014 (Α’ 157) και ειδικότερα του άρθρου 59 «Άρση περιορισμών συμμετοχής εργοληπτικών επιχειρήσεων σε δημόσια έργα»,
 16. του ν. 4270/2014 (Α’ 143) «Αρχές δημοσιονομικής διαχείρισης και εποπτείας (ενσωμάτωση της Οδηγίας 2011/85/ΕΕ) - δημόσιο λογιστικό και άλλες διατάξεις», όπως ισχύει,
 17. του ν. 4129/2013 (Α’ 52) «Κύρωση του Κώδικα Νόμων για το Ελεγκτικό Συνέδριο»,
 18. του άρθρου 11 του ν. 4013/2011 (Α’ 204) «Σύσταση ενιαίας Ανεξάρτητης Αρχής Δημοσίων Συμβάσεων και Κεντρικού Ηλεκτρονικού Μητρώου Δημοσίων Συμβάσεων...»,
 19. της παραγράφου 5 του άρθρου 20, των άρθρων 80-110, της παραγράφου 1α του άρθρου 176 του ν. 3669/2008 (Α’ 116) «Κύρωση της Κωδικοποίησης της νομοθεσίας κατασκευής δημοσίων έργων» (ΚΔΕ), όπως μεταβατικά ισχύουν,
 20. του ν. 3548/2007 (Α’ 68) «Καταχώριση δημοσιεύσεων των φορέων του Δημοσίου στο νομαρχιακό και τοπικό Τύπο και άλλες διατάξεις»,
 21. του ν. 3310/2005 “Μέτρα για τη διασφάλιση της διαφάνειας και την αποτροπή καταστρατηγήσεων κατά τη διαδικασία σύναψης δημοσίων συμβάσεων” (Α’ 30), όπως τροποποιήθηκε με τον ν. 3414/2005 (Α’ 279), για τη διασταύρωση των στοιχείων του αναδόχου με τα στοιχεία του Ε.Σ.Ρ., σε συνδυασμό με το π.δ. 82/1996 (Α 66) «Ονομαστικοποίηση των μετοχών Ελληνικών Ανωνύμων Εταιρειών που μετέχουν στις διαδικασίες ανάληψης έργων ή προμηθειών του Δημοσίου ή των νομικών προσώπων του ευρύτερου δημόσιου τομέα», της κοινής απόφασης των Υπουργών Ανάπτυξης και Επικρατείας υπ’ αριθμ. 20977/2007 (Β’ 1673) σχετικά με τα “Δικαιολογητικά για την τήρηση

- των μητρώων του ν. 3310/2005, όπως τροποποιήθηκε με τον ν.3414/2005” καθώς και των υπουργικών αποφάσεων, οι οποίες εκδίδονται, κατ’ εξουσιοδότηση του άρθρου 65 του ν. 4172/2013 (Α’167) για τον καθορισμό: α) των μη «συνεργάσιμων φορολογικά» κρατών και β) των κρατών με «προνομιακό φορολογικό καθεστώς»^{lxxv, lxxvi},
22. του ν. 5144/2024 (Α’162) «Κύρωση Κώδικα Φόρου Προστιθέμενης Αξίας»,
 23. του ν. 2690/1999 (Α’ 45) “Κύρωση του Κώδικα Διοικητικής Διαδικασίας και άλλες διατάξεις”,
 24. του ν. 2121/1993 (Α’ 25) “Πνευματική Ιδιοκτησία, Συγγενικά Δικαιώματα και Πολιτιστικά Θέματα”,
 25. του π.δ. 71/2019 (Α’112) «Μητρώα συντελεστών παραγωγής δημοσίων και ιδιωτικών έργων, μελετών, τεχνικών και λοιπών συναφών επιστημονικών υπηρεσιών (ΜΗ.ΤΕ.),
 26. του π.δ. 39/2017 (Α’ 64) «Κανονισμός εξέτασης προδικαστικών προσφυγών ενώπιων της Α.Ε.Π.Π.»,
 27. του Εκτελεστικού Κανονισμού (ΕΕ) 2016/7 της Επιτροπής της 5ης Ιανουαρίου 2016, για την καθιέρωση του τυποποιημένου εντύπου για το Ευρωπαϊκό Ενιαίο Έγγραφο Προμήθειας (Κείμενο που παρουσιάζει ενδιαφέρον για τον ΕΟΧ) ΟJ L 3/16,
 28. του π.δ. 80/2016 “Ανάληψη υποχρεώσεων από τους διατάκτες” (Α’ 145)^{lxxvii},
 29. του π.δ. 28/2015 (Α’ 34) “Κωδικοποίηση διατάξεων για την πρόσβαση σε δημόσια έγγραφα και στοιχεία”,
 30. της υπ’ αριθμ. 52445 ΕΞ 2023/4-4-2023 Κοινής Απόφασης των Υπουργών Οικονομικών, Ανάπτυξης και Επενδύσεων Υποδομών και Μεταφορών και Επικρατείας, με θέμα «Υποχρέωση υποβολής ηλεκτρονικών τιμολογίων από τους οικονομικούς φορείς», (Β’ 2385 με διορθ. σφαλ. στο Β’ 3061),
 31. της υπ’ αριθμ. 102080/24-10-2022 (Β’5623/02.11.2022) απόφασης του Υπουργού Ανάπτυξης και Επενδύσεων «Ρύθμιση θεμάτων σχετικά με την εξέταση επανορθωτικών μέτρων από την Επιτροπή της παρ. 9 του άρθρου 73 του ν. 4412/2016»,
 32. της υπ’ αριθμ. 14900/4-2-2021 Κοινής Απόφασης των Υπουργών Ανάπτυξης και Επενδύσεων και Περιβάλλοντος και Ενέργειας (Β’ 466/8-2-2021) «Έγκριση σχεδίου Δράσης για τις Πράσινες Δημόσιες Συμβάσεις» (κατά περίπτωση).
 33. της υπ’ αριθμ. οικ. 98979 ΕΞ2021 Κ.Υ.Α. (Β’ 3766/13.08.2021) «Ηλεκτρονική Τιμολόγηση στο πλαίσιο των Δημόσιων Συμβάσεων δυνάμει του ν. 4601/2019» (Α’44),
 34. της υπ’ αριθμ. 63446/31.05.2021 (Β’ 2338/02.06.2021) Κοινής Απόφασης των Υπουργών Οικονομικών, Ανάπτυξης και Επενδύσεων και Επικρατείας «Καθορισμός Εθνικού Μορφότυπου ηλεκτρονικού τιμολογίου στο πλαίσιο των Δημοσίων Συμβάσεων»,
 35. της υπ’ αριθμ. ΔΝΣ/61034/ΦΝ 466/29-12-2017 Απόφασης του Υπουργού Υποδομών και Μεταφορών «Κατάρτιση, τήρηση και λειτουργία του Μητρώου μελών επιτροπών διαδικασιών σύναψης δημοσίων συμβάσεων έργων, μελετών και παροχής τεχνικών και λοιπών συναφών επιστημονικών υπηρεσιών (Μη.Μ.Ε.Δ.) της παρ. 8 (η) του άρθρου 221 του ν. 4412/2016» (Β 4841), όπως τροποποιήθηκε με την όμοια απόφαση ΥΑ ΔΝΣ/οικ.21137/ΦΝ 466/2-5-2018 (Β 1511),
 36. της Κοινής Διαπιστωτικής Πράξης των Υπουργών Υποδομών και Μεταφορών και Ψηφιακής Διακυβέρνησης με α.π. Δ11/Οικ.627/18-5-2020, με θέμα “Μετεγκατάσταση του υποσυστήματος ΕΣΗΔΗΣ Δημόσια Έργα στη Γενική Γραμματεία Υποδομών” (ΑΔΑ ΩΝΛ5465ΧΘΞ-ΨΕ4),
 37. της υπ’ αριθμ. 166278 Κοινής Υπουργικής Απόφασης (Β 2813/30-6-2021) «Ρυθμίσεις τεχνικών ζητημάτων που αφορούν στην ανάθεση των Δημοσίων Συμβάσεων έργων, μελετών και παροχής τεχνικών και λοιπών συναφών επιστημονικών υπηρεσιών με χρήση των επιμέρους εργαλείων και διαδικασιών του Εθνικού Συστήματος Ηλεκτρονικών Δημοσίων Συμβάσεων (Ε.Σ.Η.ΔΗ.Σ.) (εφεξής ΚΥΑ ΕΣΗΔΗΣ - Δημόσια Έργα»,
 38. της υπ’ αριθμ. 57654/2017 Υπουργικής Απόφασης (Β’ 1781) «Ρύθμιση ειδικότερων θεμάτων λειτουργίας και διαχείρισης του Κεντρικού Ηλεκτρονικού Μητρώου Δημοσίων Συμβάσεων (ΚΗΜΔΗΣ) του Υπουργείου Οικονομίας και Ανάπτυξης»,
 39. της με αρ. 76928/09-07-2021 Υπουργικής Απόφασης (ΦΕΚ 3075Β’/2021),
 40. της με αρ. 64233/09-06-2021 Υπουργικής Απόφασης (ΦΕΚ 2453Β’/2021), όπως τροποποιήθηκε και ισχύει,
 41. της υπ’ αριθμ. πρωτ. ΔΙΠΑΔ/οικ.273/17-7-2012 (ΦΕΚ 2221/Β/2012) Υπουργικής Απόφασης

- «Έγκριση τετρακοσίων σαράντα (440) Ελληνικών Τεχνικών Προδιαγραφών (ΕΤΕΠ) με υποχρεωτική εφαρμογή σε όλα τα Δημόσια Έργα»,
42. της υπ' αριθμ. Δ.22/ 4193/2019 Απόφασης του Υπουργού Υποδομών και Μεταφορών (Β' 4607) «Έγκριση εβδομήντα (70) Ελληνικών Τεχνικών Προδιαγραφών (ΕΤΕΠ), με υποχρεωτική εφαρμογή σε όλα τα Δημόσια Έργα και Μελέτες»,
43. της υπ' αριθμ. 367126/22-11-2022 Απόφασης του Υπουργού Υποδομών και Μεταφορών (Β' 6366) «Έγκριση εκατόν πενήντα τεσσάρων (154) Ελληνικών Τεχνικών Προδιαγραφών (ΕΤΕΠ), με υποχρεωτική εφαρμογή σε όλα τα Δημόσια Έργα και Μελέτες»,
44. της υπ' αριθμ. 244140/09-08-2023 Απόφασης του Υπουργού Υποδομών και Μεταφορών (Β' 5115) «Έγκριση ογδόντα (80) Ελληνικών Τεχνικών Προδιαγραφών (ΕΤΕΠ), με υποχρεωτική εφαρμογή σε όλα τα Δημόσια Έργα και Μελέτες»,
45. της υπ' αριθμ. 70969/07-03-2024 Απόφασης του Υπουργού Υποδομών και Μεταφορών (Β' 1890) «Έγκριση της πρώτης αναθεώρησης εβδομήντα εννέα (79) και της δεύτερης αναθεώρησης δεκαοκτώ (18) Ελληνικών Τεχνικών Προδιαγραφών (ΕΤΕΠ), με υποχρεωτική εφαρμογή σε όλα τα Δημόσια Έργα και Μελέτες»,
46. της υπ' αριθμ. ΔΝΣγ/οικ.38107/ΦΝ 466/2017 Απόφασης του Υπουργού Υποδομών και Μεταφορών (Β' 1956) «Καθορισμός «Ομάδων εργασιών» ανά κατηγορία έργων για τις δημόσιες συμβάσεις έργων του ν. 4412/2016»,
47. της υπ' αριθμ. ΔΝΣγ/οικ.35577/ΦΝ 466/2017 Απόφασης του Υπουργού Υποδομών και Μεταφορών (Β' 1746) «Κανονισμός Περιγραφικών Τιμολογίων Εργασιών για δημόσιες συμβάσεις έργων»,
48. της υπ' αριθμ. Δ15/οικ/24298/28.07.2005 (Β' 1105) Απόφασης, με θέμα «Έκδοση Ενημερότητας Πτυχίου και Βεβαιώσεων ανεκτέλεστου υπολοίπου συμβάσεων δημοσίων έργων, υποβολή Εκθέσεων δραστηριότητας ανωνύμων εταιρειών και Πιστοποιητικών εκτέλεσης έργων».
49. του κανονισμού (ΕΕ) 2022/576 του Συμβουλίου της 8ης Απριλίου 2022, για την τροποποίηση του Κανονισμού (ΕΕ) αριθ. 833/2014 σχετικά με τα περιοριστικά μέτρα λόγω ενεργειών της Ρωσίας που αποσταθεροποιούν την κατάσταση στην Ουκρανία και ιδίως του άρθρου 5ια.

7.2 Οι εκδοθείσες, σε εκτέλεση των ανωτέρω διατάξεων, κανονιστικές πράξεις^{lxxviii}, οι λοιπές διατάξεις που αναφέρονται ρητά ή απορρέουν από τα οριζόμενα στα συμβατικά τεύχη της παρούσας, καθώς και το σύνολο των διατάξεων του ασφαλιστικού, εργατικού, περιβαλλοντικού και φορολογικού δικαίου και γενικότερα κάθε διάταξη (Νόμος, Π.Δ., Υ.Α.) και ερμηνευτική εγκύκλιος που διέπει την ανάθεση και εκτέλεση του έργου της παρούσας σύμβασης, έστω και αν δεν αναφέρονται ρητά.

7.3 Προσθήκες και εν γένει προσαρμογές άρθρων της διακήρυξης (πέραν των όσων ήδη προβλέπονται ρητώς στο κείμενο της πρότυπης διακήρυξης) μπορούν να προστίθενται και να περιλαμβάνονται, μόνο εφόσον είναι απόλυτα συμβατές με την ισχύουσα κάθε φορά νομοθεσία.

Άρθρο 8: Χρηματοδότηση του Έργου, Φόροι, Δασμοί, κλπ - Πληρωμή Αναδόχου

- 8.1.** Το έργο χρηματοδοτείται από το Επιχειρησιακό Πρόγραμμα «Κεντρική Μακεδονία 2021 - 2027» και είναι ενταγμένο ως υποέργο με α/α «1» της Πράξης «Ενεργειακή αναβάθμιση Νηπιαγωγείου Λακκώματος» με κωδικό ΟΠΣ 6017471, στον άξονα προτεραιότητας 2 «Στήριξη της πράσινης και αειφόρου ανάπτυξης στην Κεντρική Μακεδονία». Το έργο συγχρηματοδοτείται από το Ευρωπαϊκό Ταμείο Περιφερειακής Ανάπτυξης (ΕΤΠΑ) και έχει εγγραφεί στο ΠΔΕ με κωδικό εναρίθμου: 2024ΕΠ00870162.^{lxxix}
- Επισημαίνεται ότι με την υπ' αριθμ. 2991/17-06-2026 επιστολή της, η Ειδική Υπηρεσία Διαχείρισης του Προγράμματος «Κεντρική Μακεδονία» γνωμοδότησε θετικά στο σχέδιο του τεύχους Διακήρυξης και τη διαδικασία διεξαγωγής του διαγωνισμού.
- Το έργο υπόκειται στις κρατήσεις^{lxxx} που προβλέπονται για τα έργα αυτά, περιλαμβανομένης της κράτησης ύψους 0,1% υπέρ των λειτουργικών αναγκών της Ενιαίας Αρχής Δημοσίων Συμβάσεων, σύμφωνα με το άρθρο 350 παρ. 3 του ν.

4412/2016, της κράτησης 6‰, σύμφωνα με τις διατάξεις του άρθρου 53 παρ. 7 περ. θ' του ν. 4412/2016 και της υπ' αριθμ. ΔΝΣγ/οικ.42217/ΦΝ466/12.6.2017 απόφασης του Υπουργού Υποδομών και Μεταφορών (Β' 2235), της κράτησης 2,5‰ υπέρ της Π.Ο.Μ.Η.Τ.Ε.Δ.Υ., σύμφωνα με τις διατάξεις του άρθρου 53 παρ. 7 περ. θ' του ν. 4412/2016 και της ΔΝΣβ/51667/ΦΝ466/12-02-2020 απόφασης του Υπουργού Υποδομών και Μεταφορών (Β' 2780), καθώς και της κράτησης ύψους 0,02% υπέρ της ανάπτυξης και συντήρησης του Ο.Π.Σ. Ε.Σ.Η.Δ.Η.Σ., σύμφωνα με το άρθρο 36 παρ. 6 του ν. 4412/2016.

Μέχρι την έκδοση της κοινής απόφασης της παρ. 6 του άρθρου 36 η τελευταία κράτηση δεν επιβάλλεται ^{lxxxι}.

- 8.2. Τα γενικά έξοδα, όφελος κ.λπ. του Αναδόχου και οι επιβαρύνσεις από φόρους, δασμούς κ.λπ. καθορίζονται στο αντίστοιχο άρθρο της Ε.Σ.Υ.
Ο Φ.Π.Α. βαρύνει τον Κύριο του Έργου.
- 8.3. Οι πληρωμές θα γίνονται σύμφωνα με το άρθρο 152 του ν. 4412/2016 και το αντίστοιχο άρθρο της Ε.Σ.Υ. Η πληρωμή του εργολαβικού τιμήματος θα γίνεται σε ΕΥΡΩ.

Άρθρο 9: Συμπλήρωση - αποσαφήνιση πληροφοριών και δικαιολογητικών

Η αναθέτουσα αρχή^{lxxxii}, τηρώντας τις αρχές της ίσης μεταχείρισης και της διαφάνειας, ζητά από τους προσφέροντες οικονομικούς φορείς, όταν οι πληροφορίες ή η τεκμηρίωση που πρέπει να υποβάλλονται είναι ή εμφανίζονται ελλιπείς ή λανθασμένες, συμπεριλαμβανομένων εκείνων του ΕΕΕΣ, ή όταν λείπουν συγκεκριμένα έγγραφα, να υποβάλλουν, να συμπληρώνουν, να αποσαφηνίζουν ή να ολοκληρώνουν τις σχετικές πληροφορίες ή τεκμηρίωση, εντός προθεσμίας όχι μικρότερης των δέκα (10) ημερών και όχι μεγαλύτερης των είκοσι (20) ημερών από την ημερομηνία κοινοποίησης σε αυτούς της σχετικής πρόσκλησης, μέσω της λειτουργικότητας «Επικοινωνία» του υποσυστήματος, σύμφωνα με τα ειδικότερα οριζόμενα στις διατάξεις των άρθρων 102 και 103 του ν. 4412/2016.

Η συμπλήρωση ή η αποσαφήνιση ζητείται και γίνεται αποδεκτή υπό την προϋπόθεση ότι δεν τροποποιείται η προσφορά του οικονομικού φορέα και ότι αφορά σε στοιχεία ή δεδομένα, των οποίων είναι αντικειμενικά εξακριβώσιμος ο προγενέστερος χαρακτήρας σε σχέση με το πέρας της καταληκτικής προθεσμίας παραλαβής προσφορών. Τα ανωτέρω ισχύουν κατ' αναλογία και για τυχόν ελλείψεις δηλώσεις, υπό την προϋπόθεση ότι βεβαιώνουν γεγονότα αντικειμενικώς εξακριβώσιμα^{lxxxiii}.

Άρθρο 10: Απόφαση ανάληψης υποχρέωσης - Έγκριση δέσμευσης πίστωσης^{lxxxiv}

Για την παρούσα διαδικασία έχει εκδοθεί η υπ' αριθμ. πρωτ. 67/30-01-2026 (ΑΔΑ: ΡΕΤ1Η-ΥΓΛ) Απόφαση του Αναπληρωτή Υπουργού Εθνικής Οικονομίας και Οικονομικών για την έγκριση δέσμευσης προϋπολογισμού ποσού 255.000,00 ΕΥΡΩ (συμπεριλαμβανομένου του ΦΠΑ) σε βάρος του ενάρθρου έργου 2024ΕΠ00870162 6017471 της ΣΑΕ ΕΠ00087, του Π.Δ.Ε.

Σημειώνεται ότι με βάση την Απόφαση ένταξης του έργου στο Επιχειρησιακό Πρόγραμμα «Κεντρική Μακεδονία 2021 - 2027», έχει εκδοθεί η υπ' αριθμ. 48/2026 (ΑΔΑ: 9ΛΥΦΩΚΤ-ΘΟ4) Απόφαση Δ.Σ. Νέας Προποντίδας, σύμφωνα με την οποία, στον Π/Υ 2026 έχει γίνει η δημιουργία των απαραίτητων Α.Λ.Ε. **(Α.Λ.Ε. Εξόδου: 02.270.3170103009)** και η αποδοχή της χρηματοδότησης και στους επόμενους προϋπολογισμούς θα εγγραφούν οι σχετικές πιστώσεις, με βάση το χρονοδιάγραμμα εκτέλεσης και χρηματοδότησης του έργου, ώστε να κινηθεί η διαδικασία για την ανάληψη υποχρέωσης - έγκριση δέσμευσης πίστωσης, για τα αμέσως επόμενα έτη ^{lxxxv}.

ΚΕΦΑΛΑΙΟ Β΄

Άρθρο 11: Τίτλος, προϋπολογισμός, τόπος, περιγραφή και ουσιώδη χαρακτηριστικά του έργου

Τίτλος του έργου

Ο τίτλος του έργου είναι:

«Ενεργειακή αναβάθμιση Νηπιαγωγείου Λακκώματος».

11.1. Προϋπολογισμός Δημοπράτησης του έργου (εκτιμώμενη αξία της σύμβασης)

Ο προϋπολογισμός δημοπράτησης του έργου ανέρχεται σε^{lxxxvi} 205.645,16 Ευρώ και αναλύεται σε:

Δαπάνη Εργασιών 133.614,98 € που αναλύεται σε:

α) κατηγορία οικοδομικά με προϋπολογισμό 62.614,98 €, και

β) κατηγορία Η/Μ με προϋπολογισμό 71.000,00 €,

Γενικά έξοδα και Όφελος εργολάβου (Γ.Ε.+Ο.Ε.) 24.050,70 €.

Απρόβλεπτα^{lxxxvii} (ποσοστού 15% επί της δαπάνης εργασιών και του κονδυλίου Γ.Ε.+Ο.Ε.) 23.649,85 €, που αναλώνονται σύμφωνα με τους όρους του άρθρου 156 παρ. 3. (β) του ν. 4412/2016.^{lxxxviii}

Στο ανωτέρω ποσό προβλέπεται αναθεώρηση στις τιμές ποσού 24.329,63 €, σύμφωνα με το άρθρο 153 του ν. 4412/2016.

Η παρούσα σύμβαση δεν υποδιαιρείται σε τμήματα και ανατίθεται ως ενιαίο σύνολο, διότι το φυσικό αντικείμενο είναι ενιαίο και αδιαίρετο και το έργο πρέπει να καταστεί άμεσα λειτουργικό.^{lxxxix}

11.2. Τόπος εκτέλεσης του έργου

Σχολικό κτίριο του Νηπιαγωγείου Λακκώματος, το οποίο βρίσκεται στο Λάκκωμα, της Δ.Ε. Καλλικράτειας, του Δήμου Ν. Προποντίδας.

11.3. Περιγραφή και ουσιώδη χαρακτηριστικά του έργου

Το έργο αφορά στην ενεργειακή αναβάθμιση του υφιστάμενου κτιρίου που στεγάζεται το Νηπιαγωγείο Λακκώματος του Δήμου Νέας Προποντίδας Χαλκιδικής.

Συνοπτικά οι εργασίες που θα εκτελεστούν είναι καθαιρέσεις - αποξηλώσεις (κουφώματα, κλπ), τοποθέτηση κουφωμάτων, μονώσεις (εξωτερικών τοιχοποιιών), χρωματισμοί, τοποθέτηση νέων εγκαταστάσεων θέρμανσης - αερισμού - κλιματισμού, τοποθέτηση νέων φωτιστικών και ηλεκτρολογικής εγκατάστασης, εγκατάσταση Φ/Β συστήματος.

Κωδικός CPV: 45214210-5

Επισημαίνεται, ότι το φυσικό και οικονομικό αντικείμενο των δημοπρατούμενων έργων δεν πρέπει να μεταβάλλεται ουσιωδώς κατά τη διάρκεια εκτέλεσης της σύμβασης, κατά τα οριζόμενα στην παρ. 4 του άρθρου 132 του ν. 4412/2016. Δυνατότητα μεταβολής υφίσταται μόνο υπό τις προϋποθέσεις των άρθρων 132 και 156 του ν. 4412/2016.

Επιτρέπεται η χρήση των «επί έλασσον» δαπανών με τους ακόλουθους όρους και περιορισμούς:

- Δεν τροποποιείται το «βασικό σχέδιο» της προκήρυξης, ούτε οι προδιαγραφές του έργου, όπως περιγράφονται στα συμβατικά τεύχη, ούτε καταργείται ομάδα εργασιών της αρχικής σύμβασης.
- Δεν θίγεται η πληρότητα, ποιότητα και λειτουργικότητα του έργου.
- Δεν χρησιμοποιείται για την πληρωμή νέων εργασιών που δεν υπήρχαν στην αρχική σύμβαση.

- Δεν υπερβαίνει η δαπάνη αυτή, κατά τον τελικό εγκεκριμένο Ανακεφαλαιωτικό Πίνακα Εργασιών του έργου, ποσοστό είκοσι τοις εκατό (20%) της συμβατικής δαπάνης ομάδας εργασιών του έργου ούτε, αθροιστικά, ποσοστό δέκα τοις εκατό (10%) της δαπάνης της αρχικής αξίας σύμβασης χωρίς Φ.Π.Α., αναθεώρηση τιμών και απρόβλεπτες δαπάνες. Στην αθροιστική αυτή ανακεφαλalaίωση λαμβάνονται υπόψη μόνο οι μεταφορές δαπάνης από μία ομάδα εργασιών σε άλλη.

Τα ποσά που εξοικονομούνται, εφόσον υπερβαίνουν τα ανωτέρω όρια (20% ή και 10%), μειώνουν ισόποσα τη δαπάνη της αξίας σύμβασης χωρίς Φ.Π.Α., αναθεωρήσεις και απρόβλεπτες δαπάνες. Για τη χρήση των «επί έλασσον δαπανών» απαιτείται σε κάθε περίπτωση η σύμφωνη γνώμη του Τεχνικού Συμβουλίου, ύστερα από εισήγηση του φορέα υλοποίησης. Ο προϋπολογισμός των έργων στα οποία εφαρμόζεται η παράγραφος αυτή αναλύεται σε ομάδες εργασιών, οι οποίες συντίθενται από εργασίες που υπάγονται σε ενιαία υποσύνολα του τεχνικού αντικειμένου των έργων, έχουν παρόμοιο τρόπο κατασκευής και επιδέχονται το ίδιο ποσοστό έκπτωσης στις τιμές μονάδας τους. Με την υπ' αριθμ. ΔΝΣγ/οικ.38107/ΦΝ 466/2017 Απόφαση του Υπουργού Υποδομών και Μεταφορών (Β' 1956) «Καθορισμός «Ομάδων εργασιών» ανά κατηγορία έργων για τις δημόσιες συμβάσεις έργων του ν. 4412/2016», η οποία έχει εφαρμογή σε όλα τα ως άνω έργα, προσδιορίζονται οι ομάδες εργασιών ανά κατηγορία έργων.

Άρθρο 12: Προθεσμία εκτέλεσης του έργου

Η συνολική προθεσμία εκτέλεσης του έργου, ορίζεται σε **δεκαοκτώ (18) μήνες** από την ημέρα υπογραφής της σύμβασης^{xc}.

Αναλυτικότερα στοιχεία για τις προθεσμίες του έργου αναφέρονται στην Ε.Σ.Υ.

Άρθρο 13: Διαδικασία σύναψης σύμβασης - Όροι υποβολής προσφορών

- 13.1** Η επιλογή του αναδόχου θα γίνει σύμφωνα με την «ανοικτή διαδικασία» του άρθρου 27 του ν. 4412/2016 και υπό τις προϋποθέσεις του νόμου αυτού.
- 13.2** Η οικονομική προσφορά των διαγωνιζομένων θα συνταχθεί και υποβληθεί σύμφωνα με τα οριζόμενα στο άρθρο 95 παρ. 2.(α) του ν. 4412/2016 καθώς και στην παρ. 3.5 περ. γ έως στ της παρούσας.
- 13.3** Κάθε προσφέρων μπορεί να υποβάλει μόνο μία προσφορά ^{xcι}.
- 13.4** Δεν επιτρέπεται η υποβολή εναλλακτικών προσφορών ^{xcii}.
- 13.5** Δε γίνονται δεκτές προσφορές για μέρος του αντικειμένου της σύμβασης.

Άρθρο 14: Κριτήριο Ανάθεσης

Κριτήριο για την ανάθεση της σύμβασης είναι η πλέον συμφέρουσα από οικονομική άποψη προσφορά μόνο βάσει τιμής (χαμηλότερη τιμή).

Άρθρο 15: Εγγύηση συμμετοχής

- 15.1** Για τη συμμετοχή στον διαγωνισμό απαιτείται η κατάθεση από τους συμμετέχοντες οικονομικούς φορείς, κατά τους όρους της παρ. 1 του άρθρου 72 του ν. 4412/2016, εγγυητικής επιστολής συμμετοχής, που ανέρχεται στο ποσό των τεσσάρων χιλιάδων εκατόν δώδεκα ευρώ και ενενήντα λεπτών ^{xciii} (**4.112,90 €**).

Στην περίπτωση ένωσης οικονομικών φορέων, η εγγύηση συμμετοχής περιλαμβάνει και τον όρο ότι η εγγύηση καλύπτει τις υποχρεώσεις όλων των οικονομικών φορέων που συμμετέχουν στην ένωση.

- 15.2** Οι εγγυητικές επιστολές συμμετοχής περιλαμβάνουν, σύμφωνα με το άρθρο 72

παρ. 12 του ν. 4412/2016, κατ' ελάχιστον, τα ακόλουθα στοιχεία:

- α) την ημερομηνία έκδοσης,
- β) τον εκδότη,
- γ) τον Δήμο Ν, Προποντίδας, προς τον οποίο απευθύνονται,
- δ) τον αριθμό της εγγύησης,
- ε) το ποσό που καλύπτει η εγγύηση,
- στ) την πλήρη επωνυμία, τον Α.Φ.Μ. και τη διεύθυνση του οικονομικού φορέα υπέρ του οποίου εκδίδεται η εγγύηση (στην περίπτωση ένωσης αναγράφονται όλα τα παραπάνω για κάθε μέλος της ένωσης),
- ζ) τον όρο ότι η εγγύηση παρέχεται ανέκκλητα και ανεπιφύλακτα, ο δε εκδότης παραιτείται του δικαιώματος της διαιρέσεως και της διζήσεως (δεν εφαρμόζεται για τις εγγυήσεις που παρέχονται με γραμμάτιο του Ταμείου Παρακαταθηκών και Δανείων)^{xciν}.
- η) τα στοιχεία της διακήρυξης (αριθμός, έτος, τίτλος έργου) και την καταληκτική ημερομηνία υποβολής προσφορών,
- θ) την ημερομηνία λήξης ή τον χρόνο ισχύος της εγγύησης,
- ι) την ανάληψη υποχρέωσης από τον εκδότη της εγγύησης να καταβάλει το ποσό της εγγύησης ολικά ή μερικά εντός πέντε (5) ημερών μετά από απλή έγγραφη ειδοποίηση εκείνου προς τον οποίο απευθύνεται.

15.3 Η εγγύηση συμμετοχής πρέπει να ισχύει τουλάχιστον για τριάντα (30) ημέρες μετά τη λήξη του χρόνου ισχύος της προσφοράς του άρθρου 19 της παρούσας, ήτοι μέχρι **22/11/2027**, άλλως η προσφορά απορρίπτεται. Η αναθέτουσα αρχή μπορεί, πριν τη λήξη της προσφοράς, να ζητά από τους προσφέροντες να παρατείνουν, πριν τη λήξη τους, τη διάρκεια ισχύος της προσφοράς και της εγγύησης συμμετοχής.

15.4 Η εγγύηση συμμετοχής καταπίπτει, αν ο προσφέρων:

- αποσύρει την προσφορά του κατά τη διάρκεια ισχύος αυτής,
- παρέχει, εν γνώσει του, ψευδή στοιχεία ή πληροφορίες που αναφέρονται στο άρθρο 22,
- δεν προσκομίσει εγκαίρως τα προβλεπόμενα στο άρθρο 23 της παρούσας δικαιολογητικά,
- στις περιπτώσεις των παρ. 3, 4 και 5 του άρθρου 103 του ν. 4412/2016, περί πρόσκλησης για υποβολή δικαιολογητικών από τον προσωρινό ανάδοχο, αν κατά τον έλεγχο των παραπάνω δικαιολογητικών, σύμφωνα με το άρθρο 4.2 της παρούσας, διαπιστωθεί ότι τα στοιχεία που δηλώθηκαν στο ΕΕΕΣ είναι εκ προθέσεως απατηλά ή ότι έχουν υποβληθεί πλαστά αποδεικτικά στοιχεία ή αν από τα παραπάνω δικαιολογητικά που προσκομίστηκαν νομίμως και εμπροθέσμως, δεν αποδεικνύεται η μη συνδρομή των λόγων αποκλεισμού του άρθρου 22.Α ή η πλήρωση μιας ή περισσότερων από τις απαιτήσεις των κριτηρίων ποιοτικής επιλογής,
- δεν προσέλθει εγκαίρως για υπογραφή του συμφωνητικού,
- υποβάλει μη κατάλληλη προσφορά με την έννοια της περ. 46 της παρ. 1 του άρθρου 2 του ν. 4412/2016,
- δεν ανταποκριθεί στη σχετική πρόσκληση της αναθέτουσας αρχής εντός της προβλεπόμενης στο άρθρο 4.1 (η) προθεσμίας και δεν υποβάλει εξηγήσεις, σε περίπτωση ασυνήθιστα χαμηλής προσφοράς^{xcv}.

15.5 Η εγγύηση συμμετοχής επιστρέφεται στον ανάδοχο με την προσκόμιση της εγγύησης καλής εκτέλεσης.
Η εγγύηση συμμετοχής επιστρέφεται στους λοιπούς προσφέροντες, σύμφωνα με τα ειδικότερα οριζόμενα στο άρθρο 72 του ν. 4412/2016^{xcvi}.

Άρθρο 16: Χορήγηση Προκαταβολής - Εγγύηση Προκαταβολής - Ρήτρα πρόσθετης

καταβολής (Πριμ)

16.1 Προβλέπεται η χορήγηση προκαταβολής στον ανάδοχο^{xcvii} ποσού μέχρι του δεκαπέντε τοις εκατό (15%) της αξίας της σύμβασης, χωρίς αναθεώρηση και Φ.Π.Α., σύμφωνα με τα οριζόμενα στο άρθρο 150 του Ν. 4412/2016, υπό την προϋπόθεση της καταβολής από τον ανάδοχο ισόποσης εγγύησης προκαταβολής.

Η χορηγούμενη προκαταβολή είναι έντοκη από την ημερομηνία καταβολής της στον ανάδοχο. Για το ποσό αυτό βαρύνεται ο ανάδοχος με τόκο, ο οποίος υπολογίζεται με ποσοστό επιτοκίου που ανέρχεται σε ποσοστό ίσο με το μικρότερο επιτόκιο των εντόκων γραμματίων του Δημοσίου δωδεκάμηνης ή, αν δεν εκδίδονται τέτοια, εξάμηνης διάρκειας προσαυξημένο κατά 0,25 ποσοστιαίες μονάδες. Το επιτόκιο μπορεί να αναπροσαρμόζεται με κοινή απόφαση των Υπουργών Οικονομικών και Υποδομών και Μεταφορών.^{xcviii}

Η προκαταβολή και η εγγύηση προκαταβολής μπορούν να χορηγούνται τμηματικά. Η προκαταβολή απαγορεύεται να χρησιμοποιηθεί για δαπάνες που δεν σχετίζονται, άμεσα ή έμμεσα, με το αντικείμενο της σύμβασης.

Η απόσβεση της προκαταβολής και η επιστροφή της εγγύησης προκαταβολής πραγματοποιούνται, σύμφωνα με τις διατάξεις των άρθρων 72 και 150 του ν. 4412/2016.^{xcix}

Η εγγυητική επιστολή προκαταβολής καταπίπτει με αιτιολογημένη απόφαση της αναθέτουσας αρχής, η οποία εκδίδεται μετά από προηγούμενη εισήγηση της Διευθύνουσας Υπηρεσίας^c.

16.2 Για την ταχύτερη, σε σχέση με τη συμβατική προθεσμία, εκτέλεσης του παρόντος έργου ΔΕΝ προβλέπεται η χορήγηση πρόσθετης καταβολής (πριμ) στον ανάδοχο.

Άρθρο 17: Εγγυήσεις καλής εκτέλεσης και λειτουργίας του έργου

17.1 Για την υπογραφή της σύμβασης απαιτείται η παροχή εγγύησης καλής εκτέλεσης, σύμφωνα με το άρθρο 72 παρ. 4 του ν. 4412/2016, το ύψος της οποίας καθορίζεται σε ποσοστό 5% επί της εκτιμώμενης αξίας της σύμβασης (ή του τμήματος της σύμβασης, σε περίπτωση υποδιαίρεσης σε τμήματα), χωρίς Φ.Π.Α. και χωρίς να συμπεριλαμβάνονται τα δικαιώματα προαίρεσης. Η εγγύηση καλής εκτέλεσης κατατίθεται μέχρι και την υπογραφή του συμφωνητικού^{ci}.

Σε περίπτωση τροποποίησης της σύμβασης κατά το άρθρο 132 του ν. 4412/2016, η οποία συνεπάγεται αύξηση της συμβατικής αξίας, η αναθέτουσα αρχή οφείλει να ζητά από τον ανάδοχο την κατάθεση, μέχρι και την υπογραφή της τροποποιημένης σύμβασης, συμπληρωματική εγγύηση, το ύψος της οποίας ανέρχεται σε ποσοστό 5% επί του ποσού της αύξησης της αξίας της σύμβασης, χωρίς ΦΠΑ.

Οι εγγυητικές επιστολές καλής εκτέλεσης περιλαμβάνουν κατ' ελάχιστον τα αναφερόμενα στην παράγραφο 15.2 της παρούσας, πλην της περ. (η), και επιπροσθέτως τον αριθμό και τον τίτλο της σχετικής σύμβασης.

Η εγγύηση καλής εκτέλεσης της σύμβασης καλύπτει συνολικά και χωρίς διακρίσεις την εφαρμογή όλων των όρων της σύμβασης και κάθε απαίτηση της αναθέτουσας αρχής ή του κυρίου του έργου έναντι του αναδόχου.

Ο χρόνος ισχύος της εγγύησης καλής εκτέλεσης πρέπει να είναι μεγαλύτερος κατά τρεις (3) τουλάχιστον μήνες από το άθροισμα της συμβατικής προθεσμίας, της οριακής προθεσμίας και του χρόνου υποχρεωτικής συντήρησης του έργου, σύμφωνα με το άρθρο 171 του ν. 4412 και τα έγγραφα της παρούσας σύμβασης.

Η εγγύηση καλής εκτέλεσης καταπίπτει υπέρ της αναθέτουσας αρχής, στην περίπτωση

παράβασης από τον ανάδοχο των όρων της σύμβασης, κατά τα ειδικότερα οριζόμενα σε αυτή. Οι εγγυητικές επιστολές καλής εκτέλεσης καταπίπτουν με αιτιολογημένη απόφαση της αναθέτουσας αρχής, η οποία εκδίδεται μετά από προηγούμενη εισήγηση της διευθύνουσας υπηρεσίας^{cii}.

Ειδικά, σε περίπτωση οριστικοποίησης της απόφασης έκπτωσης του αναδόχου, το σύνολο των εγγυήσεων για την καλή εκτέλεση του έργου, καταπίπτει υπέρ του κυρίου του έργου, ως ειδική ποινική ρήτρα, κατά μέγιστο μέχρι το υπολειπόμενο προς κατασκευή ποσό της σύμβασης και εφόσον ληφθεί υπόψη προς επιστροφή αρνητικός λογαριασμός^{ciii}.

Η εγγύηση καλής εκτέλεσης, όπως αυτή διαμορφώθηκε κατόπιν τροποποιήσεων της σύμβασης, κατά το άρθρο 132 του ν. 4412/2016, μειώνεται αμέσως μετά την έγκριση της τελικής επιμέτρησης από τη διευθύνουσα υπηρεσία, κατά ποσοστό εβδομήντα τοις εκατό (70%) της συνολικής αξίας^{civ}.

Το σύνολο των εγγυήσεων καλής εκτέλεσης επιστρέφεται χωρίς καθυστέρηση, αμέσως μετά την έγκριση του πρωτοκόλλου παραλαβής και την έγκριση του τελικού λογαριασμού του έργου.

17.2 Εγγύηση καλής λειτουργίας

Δεν προβλέπεται.^{cv}

17.3 Οι κρατήσεις της παρ. 12 του άρθρου 152 του ν. 4412/2016, περί λογαριασμών και πιστοποιήσεων, μπορεί να αντικατασταθούν οποτεδήποτε από τον ανάδοχο, μερικά ή ολικά, με ισόποση εγγυητική επιστολή. Οι εγγυήσεις αυτές περιορίζονται κατά ποσοστό πέντε τοις εκατό (5%) επί της αξίας των εργασιών που περιλαμβάνονται στις υποβεβλημένες στην υπηρεσία επιμετρήσεις. Η μείωση αποφασίζεται από τη διευθύνουσα υπηρεσία, ύστερα από αίτηση του αναδόχου, η οποία συνοδεύεται από ειδικό απολογισμό των εργασιών των οποίων έχουν υποβληθεί οι επιμετρήσεις^{cvi}.

Άρθρο 17Α: Έκδοση εγγυητικών

17.Α.1. Οι εγγυητικές επιστολές των άρθρων 15, 16 και 17 εκδίδονται από πιστωτικά ή χρηματοδοτικά ιδρύματα ή ασφαλιστικές επιχειρήσεις κατά την έννοια των περιπτώσεων β' και γ' της παρ. 1 του άρθρου 14 του ν. 4364/ 2016 (Α'13) που λειτουργούν νόμιμα στα κράτη-μέλη της Ένωσης ή του Ευρωπαϊκού Οικονομικού Χώρου ή στα κράτη-μέλη της ΣΔΣ και έχουν, σύμφωνα με τις ισχύουσες διατάξεις, το δικαίωμα αυτό. Μπορούν, επίσης, να εκδίδονται από το Τ.Μ.Ε.Δ.Ε. ή να παρέχονται με γραμμάτιο του Ταμείου Παρακαταθηκών και Δανείων με παρακατάθεση σε αυτό του αντίστοιχου χρηματικού ποσού^{cvi}. Αν συσταθεί παρακαταθήκη με γραμμάτιο παρακατάθεσης χρεογράφων στο Ταμείο Παρακαταθηκών και Δανείων, τα τοκομερίδια ή μερίσματα που λήγουν κατά τη διάρκεια της εγγύησης επιστρέφονται μετά τη λήξη τους στον υπέρ ου η εγγύηση οικονομικό φορέα.

17.Α.2 Οι εγγυητικές επιστολές εκδίδονται, κατ' επιλογή του οικονομικού φορέα/αναδόχου, από έναν ή περισσότερους εκδότες της παραπάνω παραγράφου, ανεξαρτήτως του ύψους τους.

Η αναθέτουσα αρχή επικοινωνεί με τους φορείς που φέρονται να έχουν εκδώσει τις εγγυητικές επιστολές, προκειμένου να διαπιστώσει την εγκυρότητά τους^{cvi}.

Άρθρο 18: Ημερομηνία και ώρα λήξης της προθεσμίας υποβολής των προσφορών - αποσφράγισης

Ως ημερομηνία και ώρα λήξης της προθεσμίας υποβολής των προσφορών^{cix} ορίζεται η 23/07/2026, ημέρα Πέμπτη και ώρα 10.00' π.μ.

Ως ημερομηνία και ώρα ηλεκτρονικής αποσφράγισης των προσφορών ορίζεται η **27/07/2026, ημέρα Δευτέρα και ώρα 10.00' π.μ.**

Αν, για λόγους ανωτέρας βίας ή για τεχνικούς λόγους, δεν διενεργηθεί η αποσφράγιση κατά την ορισθείσα ημέρα ή αν μέχρι την ημέρα αυτή δεν έχει υποβληθεί καμία προσφορά, η αποσφράγιση και η καταληκτική ημερομηνία αντίστοιχα μετατίθενται σε οποιαδήποτε άλλη ημέρα, με απόφαση της αναθέτουσας αρχής. Η απόφαση αυτή κοινοποιείται στους προσφέροντες, μέσω της λειτουργικότητας “Επικοινωνία”, πέντε (5) τουλάχιστον εργάσιμες ημέρες πριν τη νέα ημερομηνία και αναρτάται στο ΚΗΜΔΗΣ και στην ιστοσελίδα της αναθέτουσας αρχής, εφόσον διαθέτει, καθώς και στον ειδικό, δημόσια προσβάσιμο, χώρο “ηλεκτρονικοί διαγωνισμοί” της πύλης www.promitheus.gov.gr του ΕΣΗΔΗΣ. Αν και στη νέα αυτή ημερομηνία δεν καταστεί δυνατή η αποσφράγιση των προσφορών ή δεν υποβληθούν προσφορές, μπορεί να οριστεί και νέα ημερομηνία, εφαρμοζομένων κατά τα λοιπά των διατάξεων των δύο προηγούμενων εδαφίων. Σε περίπτωση που και στη νέα αυτή ημερομηνία δεν καταστεί δυνατή η αποσφράγιση των προσφορών ή δεν υποβληθούν προσφορές, διεξάγεται νέα διαδικασία σύναψης δημόσιας σύμβασης για το εν λόγω έργο με την εκ νέου τήρηση όλων των διατυπώσεων δημοσιότητας που προβλέπονται στις διατάξεις του παρόντος (επαναληπτικός διαγωνισμός, σύμφωνα με τις διατάξεις του άρθρου 98 παρ. 1 περ. α του ν. 4412/2016).

Άρθρο 19: Χρόνος ισχύος προσφορών

19.1 Η υποβληθείσα προσφορά δεσμεύει τον συμμετέχοντα στον διαγωνισμό κατά τη διάταξη του άρθρου 97 παρ. 3 του ν. 4412/2016, για διάστημα **δεκαπέντε (15) μηνών**^{cx} από την ημερομηνία λήξης της προθεσμίας υποβολής των προσφορών.

19.2 Προσφορά που ορίζει χρόνο ισχύος μικρότερο από τον προβλεπόμενο στο παρόν άρθρο απορρίπτεται ως μη κανονική^{cx1}.

19.3 Η αναθέτουσα αρχή μπορεί, πριν τη λήξη του χρόνου ισχύος της προσφοράς, να ζητά από τους προσφέροντες να παρατείνουν τη διάρκεια ισχύος της προσφοράς τους και της εγγύησης συμμετοχής, κατ’ ανώτατο όριο για χρονικό διάστημα ίσο με το προβλεπόμενο στην παρ. 19.1. Μετά τη λήξη και του παραπάνω ανώτατου χρονικού ορίου παράτασης ισχύος της προσφοράς, τα αποτελέσματα της παρούσας διαδικασίας ανάθεσης ματαιώνονται, εκτός αν η αναθέτουσα αρχή κρίνει, κατά περίπτωση, αιτιολογημένα, ότι η συνέχιση της διαδικασίας εξυπηρετεί το δημόσιο συμφέρον, οπότε οι οικονομικοί φορείς που συμμετέχουν στη διαδικασία μπορούν να επιλέξουν να παρατείνουν την προσφορά τους, εφόσον τους ζητηθεί πριν την πάροδο του ως άνω ανώτατου ορίου παράτασης της προσφοράς τους. Η διαδικασία ανάθεσης συνεχίζεται με όσους παρέτειναν τις προσφορές τους και αποκλείονται οι λοιποί οικονομικοί φορείς.

19.4 Αν λήξει ο χρόνος ισχύος των προσφορών και δεν ζητηθεί παράταση της προσφοράς, η αναθέτουσα αρχή δύναται, με αιτιολογημένη απόφασή της, εφόσον η εκτέλεση της σύμβασης εξυπηρετεί το δημόσιο συμφέρον, να ζητήσει, εκ των υστέρων, από τους οικονομικούς φορείς που συμμετέχουν στη διαδικασία, να παρατείνουν τον χρόνο ισχύος της προσφοράς τους, καθώς και της εγγύησης συμμετοχής, οπότε η διαδικασία συνεχίζεται με τους οικονομικούς φορείς, οι οποίοι προέβησαν στις ανωτέρω ενέργειες^{cxii}.

Άρθρο 20: Δημοσιότητα/ Δαπάνες δημοσίευσης

1. Το πλήρες κείμενο της Διακήρυξης καταχωρίζονται στο Κεντρικό Ηλεκτρονικό Μητρώο Δημοσίων Συμβάσεων (ΚΗΜΔΗΣ), σύμφωνα με το άρθρο 66 του ν. 4412/2016 και στο πρόγραμμα “Διαύγεια” diavgeia.gov.gr.

2. Τα έγγραφα της σύμβασης της παρούσας διαδικασίας δημόσιας σύμβασης καταχωρήθηκαν στον σχετικό ηλεκτρονικό χώρο του ΕΣΗΔΗΣ - Δημόσια Έργα, στη Διαδικτυακή Πύλη

Ηλεκτρονικών Δημοσίων Συμβάσεων «Προμηθεύς» του ΟΠΣ ΕΣΗΔΗΣ (www.promitheus.gov.gr ή www.eprocurement.gov.gr) με Συστημικό Αύξοντα Αριθμό Ηλεκτρονικής Διαγωνιστικής διαδικασίας: 209621 και είναι απευθείας προσβάσιμα μέσω του URL: <http://pwgopendata.eprocurement.gov.gr/actSearchErgwn/resources/search/209621>.

3. Στην ιστοσελίδα της αναθέτουσας αρχής (www.nea-propontida.gr) αναρτάται σχετική ενημέρωση, σύμφωνα με τα οριζόμενα στο άρθρο 2 της παρούσας.

Περίληψη της παρούσας Διακήρυξης δημοσιεύεται στον Ελληνικό Τύπο^{cxiii}, σύμφωνα με το άρθρο 66 του ν. 4412/2016.

Οι δαπάνες των απαραίτητων δημοσιεύσεων της περίληψης της παρούσας στον ελληνικό τύπο (περιφερειακό ή/και τοπικό), καταβάλλονται από την αναθέτουσα αρχή που έδωσε την εντολή καταχώρισης στην εφημερίδα, εντός των προθεσμιών του άρθρου 69Ζ του ν. 4270/2014. Σε περίπτωση ανακήρυξης αναδόχου στο πλαίσιο της παρούσας διαδικασίας, οι ως άνω δαπάνες παρακρατούνται από την αναθέτουσα αρχή και αφαιρούνται από το τίμημα που οφείλεται στον ανάδοχο κατά τον πρώτο λογαριασμό πληρωμής του έργου^{cxiv}. Τα έξοδα δημοσιεύσεων των τυχόν προηγούμενων διαγωνισμών για την ανάθεση του ίδιου έργου, καθώς και τα έξοδα των μη απαραίτητων εκ του νόμου δημοσιεύσεων βαρύνουν την αναθέτουσα αρχή και καταβάλλονται από τις πιστώσεις του έργου.

Άρθρο 20Α: Διαβούλευση επί των δημοσιευμένων εγγράφων της σύμβασης^{cxv}
Δεν προβλέπεται.

ΚΕΦΑΛΑΙΟ Γ΄

Η σύμβαση ανατίθεται βάσει του κριτηρίου του άρθρου 14 της παρούσας, στον προσφέροντα ο οποίος δεν αποκλείεται από τη συμμετοχή βάσει της παρ. Α του άρθρου 22 της παρούσας και πληροί τα κριτήρια επιλογής των παρ. Β, Γ, Δ, Ε του άρθρου 22 της παρούσας

Άρθρο 21: Δικαιούμενοι συμμετοχής στη διαδικασία σύναψης σύμβασης

21.1 Δικαίωμα συμμετοχής έχουν φυσικά ή νομικά πρόσωπα, ή ενώσεις αυτών^{cxvi} που δραστηριοποιούνται στην κατηγορία ΟΙΚΟΔΟΜΙΚΩΝ και ΗΛΕΚΤΡΟΜΗΧΑΝΟΛΟΓΙΚΩΝ^{cxvii} και είναι εγκατεστημένα σε^{cxviii}:

- α) σε κράτος-μέλος της Ένωσης,
- β) σε κράτος-μέλος του Ευρωπαϊκού Οικονομικού Χώρου (Ε.Ο.Χ.),
- γ) σε τρίτες χώρες που έχουν υπογράψει και κυρώσει τη ΣΔΣ, στον βαθμό που η υπό ανάθεση δημόσια σύμβαση καλύπτεται από τα Παραρτήματα 1, 2, 4, 5, 6 και 7^{cxix} και τις γενικές σημειώσεις του σχετικού με την Ένωση Προσαρτήματος Ι της ως άνω Συμφωνίας, καθώς και
- δ) σε τρίτες χώρες που δεν εμπίπτουν στην περίπτωση γ΄ της παρούσας παραγράφου και έχουν συνάψει διμερείς ή πολυμερείς συμφωνίες με την Ένωση σε θέματα διαδικασιών ανάθεσης δημοσίων συμβάσεων^{cxx}.

Στον βαθμό που καλύπτονται από τα Παραρτήματα 1, 2, 4, 5, 6 και 7 και τις γενικές σημειώσεις του σχετικού με την Ένωση Προσαρτήματος Ι της ΣΔΣ, καθώς και τις λοιπές διεθνείς συμφωνίες από τις οποίες δεσμεύεται η Ένωση, οι αναθέτουσες αρχές επιφυλάσσουν για τα έργα, τα αγαθά, τις υπηρεσίες και τους οικονομικούς φορείς των χωρών που έχουν υπογράψει τις εν λόγω συμφωνίες μεταχείριση εξίσου ευνοϊκή με αυτήν που επιφυλάσσουν για τα έργα, τα αγαθά, τις υπηρεσίες και τους οικονομικούς φορείς της Ένωσης^{cxxi}.

21.2 Οικονομικός φορέας συμμετέχει είτε μεμονωμένα είτε ως μέλος ένωσης^{cxii},

21.3 Οι ενώσεις οικονομικών φορέων συμμετέχουν υπό τους όρους των παρ. 2, 3 και 4 του άρθρου 19 και των παρ. 1 (γ) και (ε) του άρθρου 76 του ν. 4412/2016.

Οι εν λόγω ενώσεις δεν απαιτείται να περιβληθούν συγκεκριμένη νομική μορφή για την υποβολή προσφοράς. Σε περίπτωση που η ένωση αναδειχθεί ανάδοχος η νομική της μορφή πρέπει να είναι τέτοια που να εξασφαλίζεται η ύπαρξη ενός και μοναδικού φορολογικού μητρώου για την ένωση (π.χ. κοινοπραξία).

Άρθρο 22: Κριτήρια ποιοτικής επιλογής

Οι μεμονωμένοι προσφέροντες πρέπει να ικανοποιούν όλα τα κριτήρια ποιοτικής επιλογής.

Στην περίπτωση ένωσης οικονομικών φορέων, ισχύουν τα εξής:

- αναφορικά με τις απαιτήσεις του άρθρου 22 Α της παρούσας, αυτές πρέπει να ικανοποιούνται από κάθε μέλος της ένωσης,
- αναφορικά με τις απαιτήσεις του άρθρου 22.Β της παρούσας, κάθε μέλος της ένωσης πρέπει να είναι εγγεγραμμένο στο σχετικό επαγγελματικό μητρώο, σύμφωνα με τα ειδικότερα στο εν λόγω άρθρο, τουλάχιστον σε μια από τις κατηγορίες που αφορά στο υπό ανάθεση έργο. Περαιτέρω, πρέπει να καλύπτονται αθροιστικά όλες οι κατηγορίες του έργου.

22.Α. Λόγοι αποκλεισμού

Κάθε προσφέρων **αποκλείεται** από τη συμμετοχή στην παρούσα διαδικασία σύναψης σύμβασης, εφόσον συντρέχει στο πρόσωπό του (αν πρόκειται για μεμονωμένο φυσικό ή νομικό πρόσωπο) ή σε ένα από τα μέλη του (αν πρόκειται περί ένωσης οικονομικών φορέων) ένας από τους λόγους των κατωτέρω περιπτώσεων:

22.Α.1. Όταν υπάρχει εις βάρος του αμετάκλητη^{οxxiii} καταδικαστική απόφαση για ένα από τα ακόλουθα εγκλήματα:

α) συμμετοχή σε εγκληματική οργάνωση, όπως αυτή ορίζεται στο άρθρο 2 της απόφασης-πλαίσιο 2008/841/ΔΕΥ του Συμβουλίου της 24ης Οκτωβρίου 2008, για την καταπολέμηση του οργανωμένου εγκλήματος(ΕΕ L 300 της 11.11.2008 σ.42) και τα εγκλήματα του άρθρου 187 του Ποινικού Κώδικα (εγκληματική οργάνωση),

β) ενεργητική δωροδοκία, όπως ορίζεται στο άρθρο 3 της σύμβασης περί της καταπολέμησης της δωροδοκίας, στην οποία ενέχονται υπάλληλοι των Ευρωπαϊκών Κοινοτήτων ή των κρατών-μελών της Ένωσης (ΕΕ C 195 της 25.6.1997, σ. 1) και στην παρ. 1 του άρθρου 2 της απόφασης-πλαίσιο 2003/568/ΔΕΥ του Συμβουλίου της 22ας Ιουλίου 2003, για την καταπολέμηση της δωροδοκίας στον ιδιωτικό τομέα (ΕΕ L 192 της 31.7.2003, σ. 54), καθώς και όπως ορίζεται στο εθνικό δίκαιο του οικονομικού φορέα, και τα εγκλήματα των άρθρων 159Α (δωροδοκία πολιτικών προσώπων), 236 (δωροδοκία υπαλλήλου), 237 παρ. 2-4 (δωροδοκία δικαστικών λειτουργών), 237Α παρ. 2 (εμπορία επιρροής - μεσάζοντες), 396 παρ. 2 (δωροδοκία στον ιδιωτικό τομέα) του Ποινικού Κώδικα,

γ) απάτη εις βάρος των οικονομικών συμφερόντων της Ένωσης, κατά την έννοια των άρθρων 3 και 4 της Οδηγίας (ΕΕ) 2017/1371 του Ευρωπαϊκού Κοινοβουλίου και του Συμβουλίου της 5^{ης} Ιουλίου 2017 σχετικά με την καταπολέμηση, μέσω του ποινικού δικαίου, της απάτης εις βάρος των οικονομικών συμφερόντων της Ένωσης (L 198/28.07.2017) και τα εγκλήματα των άρθρων 159Α (δωροδοκία πολιτικών προσώπων), 216 (πλαστογραφία), 236 (δωροδοκία υπαλλήλου), 237 παρ. 2-4 (δωροδοκία δικαστικών λειτουργών), 242 (ψευδής βεβαίωση, νόθευση κ.λπ.) 374 (διακεκριμένη κλοπή), 375 (υπεξαίρεση), 386 (απάτη), 386Α (απάτη με υπολογιστή), 386Β (απάτη σχετική με τις επιχορηγήσεις), 390 (απιστία) του Ποινικού Κώδικα και των άρθρων 155 επ. του Εθνικού Τελωνειακού Κώδικα (ν. 2960/2001, Α' 265), όταν αυτά στρέφονται κατά των οικονομικών συμφερόντων της Ευρωπαϊκής Ένωσης ή συνδέονται με την προσβολή αυτών των συμφερόντων, καθώς και τα εγκλήματα των άρθρων 23 (διασυνοριακή απάτη σχετικά με τον ΦΠΑ) και 24 (επικουρικές διατάξεις για την ποινική προστασία των οικονομικών συμφερόντων της Ευρωπαϊκής Ένωσης) του ν. 4689/2020 (Α' 103),

δ) τρομοκρατικά εγκλήματα ή εγκλήματα συνδεδεμένα με τρομοκρατικές δραστηριότητες, όπως ορίζονται, αντιστοίχως, στα άρθρα 3-4 και 5-12 της Οδηγίας (ΕΕ) 2017/541 του Ευρωπαϊκού Κοινοβουλίου και του Συμβουλίου της 15^{ης} Μαρτίου 2017, για την καταπολέμηση της τρομοκρατίας και την αντικατάσταση της απόφασης-πλαίσιο 2002/475/ΔΕΥ του Συμβουλίου και για την τροποποίηση της απόφασης 2005/671/ΔΕΥ του Συμβουλίου (ΕΕ L 88/31.03.2017)) ή ηθική αυτοουργία ή συνέργεια ή απόπειρα διάπραξης εγκλήματος, όπως ορίζονται στο άρθρο 14 αυτής, και τα εγκλήματα των άρθρων 187Α και 187Β του Ποινικού Κώδικα, καθώς και τα εγκλήματα των άρθρων 32-35 του ν. 4689/2020 (Α'103),

ε) νομιμοποίηση εσόδων από παράνομες δραστηριότητες ή χρηματοδότηση της τρομοκρατίας, όπως αυτές ορίζονται στο άρθρο 1 της Οδηγίας (ΕΕ) 2015/849 του Ευρωπαϊκού Κοινοβουλίου και του Συμβουλίου της 20ης Μαΐου 2015, σχετικά με την πρόληψη της χρησιμοποίησης του χρηματοπιστωτικού συστήματος για τη νομιμοποίηση εσόδων από παράνομες δραστηριότητες ή για τη χρηματοδότηση της τρομοκρατίας, την τροποποίηση του κανονισμού (ΕΕ) αριθμ. 648/2012 του Ευρωπαϊκού Κοινοβουλίου και του Συμβουλίου, και την κατάργηση της οδηγίας 2005/60/ΕΚ του Ευρωπαϊκού Κοινοβουλίου και του Συμβουλίου και της οδηγίας 2006/70/ΕΚ της Επιτροπής (ΕΕ L 141/05.06.2015) και τα εγκλήματα των άρθρων 2 και 39 του ν. 4557/2018 (Α' 139),

στ) παιδική εργασία και άλλες μορφές εμπορίας ανθρώπων, όπως ορίζονται στο άρθρο 2 της Οδηγίας 2011/36/ΕΕ του Ευρωπαϊκού Κοινοβουλίου και του Συμβουλίου της 5ης Απριλίου 2011, για την πρόληψη και την καταπολέμηση της εμπορίας ανθρώπων και για την προστασία των θυμάτων της, καθώς και για την αντικατάσταση της απόφασης-πλαίσιο 2002/629/ΔΕΥ του Συμβουλίου (ΕΕ L 101 της 15.4.2011, σ. 1), και τα εγκλήματα του άρθρου 323Α του Ποινικού

Κώδικα (εμπορία ανθρώπων). Ο οικονομικός φορέας αποκλείεται επίσης όταν το πρόσωπο εις βάρος του οποίου εκδόθηκε αμετάκλητη καταδικαστική απόφαση είναι μέλος του διοικητικού, διευθυντικού ή εποπτικού οργάνου του εν λόγω οικονομικού φορέα ή έχει εξουσία εκπροσώπησης, λήψης αποφάσεων ή ελέγχου σε αυτό.

Η υποχρέωση του προηγούμενου εδαφίου αφορά:

- α) Στις περιπτώσεις εταιρειών περιορισμένης ευθύνης (Ε.Π.Ε.), προσωπικών εταιρειών (Ο.Ε., Ε.Ε.) και Ιδιωτικών Κεφαλαιουχικών Εταιρειών (Ι.Κ.Ε), τους διαχειριστές.
- β) Στις περιπτώσεις ανωνύμων εταιρειών (Α.Ε.) τον Διευθύνοντα Σύμβουλο, τα μέλη του Διοικητικού Συμβουλίου, καθώς και τα πρόσωπα στα οποία με απόφαση του Διοικητικού Συμβουλίου έχει ανατεθεί το σύνολο της διαχείρισης και εκπροσώπησης της εταιρείας.
- γ) Στις περιπτώσεις των συνεταιρισμών, τα μέλη του Διοικητικού Συμβουλίου ή
- δ) στις υπόλοιπες περιπτώσεις νομικών προσώπων, τον, κατά περίπτωση, νόμιμο εκπρόσωπο^{cxixiv}.

22.A.2

α) Όταν ο προσφέρων έχει αθετήσει τις υποχρεώσεις του ως προς την καταβολή φόρων ή εισφορών κοινωνικής ασφάλισης και αυτό έχει διαπιστωθεί με δικαστική ή διοικητική απόφαση με τελεσίδικη και δεσμευτική ισχύ, σύμφωνα με διατάξεις της χώρας όπου είναι εγκατεστημένος ή την εθνική νομοθεσία ή/και

β) η αναθέτουσα αρχή μπορεί να αποδείξει με τα κατάλληλα μέσα ότι ο προσφέρων έχει αθετήσει τις υποχρεώσεις του σχετικά με την καταβολή φόρων ή εισφορών κοινωνικής ασφάλισης.

Αν ο προσφέρων είναι Έλληνας πολίτης ή έχει την εγκατάστασή του στην Ελλάδα, οι υποχρεώσεις του που αφορούν τις εισφορές κοινωνικής ασφάλισης καλύπτουν, τόσο την κύρια, όσο και την επικουρική ασφάλιση.

Οι υποχρεώσεις των περ. α) και β) θεωρείται ότι δεν έχουν αθετηθεί εφόσον δεν έχουν καταστεί ληξιπρόθεσμες ή εφόσον αυτές έχουν υπαχθεί σε δεσμευτικό διακανονισμό που τηρείται.

Δεν αποκλείεται ο προσφέρων, όταν έχει εκπληρώσει τις υποχρεώσεις του, είτε καταβάλλοντας τους φόρους ή τις εισφορές κοινωνικής ασφάλισης που οφείλει, συμπεριλαμβανομένων, κατά περίπτωση, των δεδουλευμένων τόκων ή των προστίμων, είτε υπαγόμενος σε δεσμευτικό διακανονισμό για την καταβολή τους, στο μέτρο που τηρεί τους όρους του δεσμευτικού κανονισμού^{cxixv}.

22.A.3 Δεν αφορά.

22.A.4. Αποκλείεται από τη συμμετοχή στην παρούσα διαδικασία σύναψης δημόσιας σύμβασης προσφέρων σε οποιαδήποτε από τις ακόλουθες καταστάσεις^{cxixvi}:

(α) έχει αθετήσει τις υποχρεώσεις που προβλέπονται στην παρ. 2 του άρθρου 18 του ν. 4412/2016, περί αρχών που εφαρμόζονται στις διαδικασίες σύναψης δημοσίων συμβάσεων,

(β) εάν ο οικονομικός φορέας τελεί υπό πτώχευση ή έχει υπαχθεί σε διαδικασία ειδικής εκκαθάρισης ή τελεί υπό αναγκαστική διαχείριση από εκκαθαριστή ή από το δικαστήριο ή έχει υπαχθεί σε διαδικασία πτωχευτικού συμβιβασμού ή έχει αναστείλει τις επιχειρηματικές του δραστηριότητες ή έχει υπαχθεί σε διαδικασία εξυγίανσης και δεν τηρεί τους όρους αυτής ή εάν ευρίσκεται σε οποιαδήποτε ανάλογη κατάσταση προκύπτουσα από παρόμοια διαδικασία, προβλεπόμενη σε εθνικές διατάξεις νόμου.

Η αναθέτουσα αρχή μπορεί να μην αποκλείει έναν οικονομικό φορέα, ο οποίος ευρίσκεται σε μια εκ των καταστάσεων που αναφέρονται στην παρούσα περίπτωση, υπό την προϋπόθεση ότι η αναθέτουσα αρχή έχει αποδείξει ότι ο εν λόγω φορέας είναι σε θέση να εκτελέσει τη σύμβαση, λαμβάνοντας υπόψη τις ισχύουσες διατάξεις και τα μέτρα για τη συνέχιση της επιχειρηματικής του

λειτουργίας (παρ. 5 άρθρου 73 του ν. 4412/2016)^{cxvii},

(γ) εάν, με την επιφύλαξη της παραγράφου 3β του άρθρου 44 του ν. 3959/2011(Α'93), περί ποινικών κυρώσεων και άλλων διοικητικών συνεπειών, η αναθέτουσα αρχή διαθέτει επαρκώς εύλογες ενδείξεις που οδηγούν στο συμπέρασμα ότι ο οικονομικός φορέας συνήψε συμφωνίες με άλλους οικονομικούς φορείς με στόχο τη στρέβλωση του ανταγωνισμού,

(δ) εάν μία κατάσταση σύγκρουσης συμφερόντων κατά την έννοια του άρθρου 24 του ν. 4412/2016 δεν μπορεί να θεραπευτεί αποτελεσματικά με άλλα, λιγότερο παρεμβατικά, μέσα,

(ε) εάν μία κατάσταση στρέβλωσης του ανταγωνισμού από την πρότερη συμμετοχή των οικονομικών φορέων κατά την προετοιμασία της διαδικασίας σύναψης σύμβασης, σύμφωνα με όσα ορίζονται στο άρθρο 48 του ν. 4412/2016, δεν μπορεί να θεραπευτεί με άλλα, λιγότερο παρεμβατικά, μέσα,

(στ) εάν ο οικονομικός φορέας έχει επιδείξει σοβαρή ή επαναλαμβανόμενη πλημμέλεια κατά την εκτέλεση ουσιώδους απαίτησης στο πλαίσιο προηγούμενης δημόσιας σύμβασης, προηγούμενης σύμβασης με αναθέτοντα φορέα ή προηγούμενης σύμβασης παραχώρησης που είχε ως αποτέλεσμα την πρόωρη καταγγελία αυτής, αποζημιώσεις ή άλλες παρόμοιες κυρώσεις,

(ζ) εάν ο οικονομικός φορέας έχει κριθεί εκ προθέσεως ένοχος σοβαρών απατηλών δηλώσεων, κατά την παροχή των πληροφοριών που απαιτούνται για την εξακρίβωση της απουσίας των λόγων αποκλεισμού ή την πλήρωση των κριτηρίων επιλογής, έχει αποκρύψει τις πληροφορίες αυτές ή δεν είναι σε θέση να προσκομίσει τα δικαιολογητικά που απαιτούνται κατ' εφαρμογή του άρθρου 79 του ν. 4412/2016, περί Ευρωπαϊκού Ενιαίου Εγγράφου Σύμβασης, καθώς και του άρθρου 23 της παρούσας^{cxviii},

(η) εάν ο οικονομικός φορέας επιχείρησε να επηρεάσει με αθέμιτο τρόπο τη διαδικασία λήψης αποφάσεων της αναθέτουσας αρχής, να αποκτήσει εμπιστευτικές πληροφορίες που ενδέχεται να του αποφέρουν αθέμιτο πλεονέκτημα στη διαδικασία σύναψης σύμβασης ή να παράσχει με απατηλό τρόπο παραπλανητικές πληροφορίες που ενδέχεται να επηρεάσουν ουσιωδώς τις αποφάσεις που αφορούν τον αποκλεισμό, την επιλογή ή την ανάθεση,

(θ) εάν ο οικονομικός φορέας έχει διαπράξει σοβαρό επαγγελματικό παράπτωμα, το οποίο θέτει σε αμφιβολία την ακεραιότητά του.

22.A.5. Δεν αφορά ^{cxix cxx}.

22.A.6. Η αναθέτουσα αρχή αποκλείει οικονομικό φορέα σε οποιοδήποτε χρονικό σημείο κατά τη διάρκεια της διαδικασίας σύναψης σύμβασης, όταν αποδεικνύεται ότι αυτός τελεί λόγω πράξεων ή παραλείψεων αυτού είτε πριν είτε κατά τη διαδικασία, σε μία από τις περιπτώσεις των προηγούμενων παραγράφων^{cxxi}.

Εάν η περίοδος αποκλεισμού δεν έχει καθοριστεί με αμετάκλητη απόφαση, στις περιπτώσεις της παραγράφου 22.A.1 η περίοδος αυτή ανέρχεται σε πέντε (5) έτη από την ημερομηνία της καταδίκης με αμετάκλητη απόφαση και στις περιπτώσεις της παραγράφου 22.A.4 στα τρία (3) έτη από την ημερομηνία έκδοσης πράξης που βεβαιώνει το σχετικό γεγονός^{cxixii}.

22.A.7. Οικονομικός φορέας που εμπίπτει σε μια από τις καταστάσεις που αναφέρονται στις παραγράφους 22.A.1 και 22.A.4^{cxixiii}, εκτός από την περίπτωση β, μπορεί να προσκομίζει στοιχεία^{cxixiv} προκειμένου να αποδείξει ότι τα μέτρα που έλαβε επαρκούν για να αποδείξουν την αξιοπιστία του, παρότι συντρέχει ο σχετικός λόγος αποκλεισμού. Για τον σκοπό αυτόν, ο οικονομικός φορέας αποδεικνύει ότι έχει καταβάλει ή έχει δεσμευτεί να καταβάλει αποζημίωση για ζημιές που προκλήθηκαν από το ποινικό αδίκημα ή το παράπτωμα, ότι έχει διευκρινίσει τα γεγονότα και τις περιστάσεις με ολοκληρωμένο τρόπο, μέσω ενεργού συνεργασίας με τις ερευνητικές αρχές, και έχει λάβει συγκεκριμένα τεχνικά και οργανωτικά μέτρα, καθώς και μέτρα σε

επίπεδο προσωπικού κατάλληλα για την αποφυγή περαιτέρω ποινικών αδικημάτων ή παραπτώματων ^{οxxxv}. Τα μέτρα που λαμβάνονται από τους οικονομικούς φορείς αξιολογούνται σε συνάρτηση με τη σοβαρότητα και τις ιδιαίτερες περιστάσεις του ποινικού αδικήματος ή του παραπτώματος. Εάν τα στοιχεία κριθούν επαρκή, ο εν λόγω οικονομικός φορέας δεν αποκλείεται από τη διαδικασία σύναψης σύμβασης. Αν τα μέτρα κριθούν ανεπαρκή, γνωστοποιείται στον οικονομικό φορέα το σκεπτικό της απόφασης αυτής. Οικονομικός φορέας που έχει αποκλειστεί, σύμφωνα με τις κείμενες διατάξεις, με τελεσίδικη απόφαση, από τη συμμετοχή σε διαδικασίες σύναψης σύμβασης ή ανάθεσης παραχώρησης, δεν μπορεί να κάνει χρήση της ανωτέρω δυνατότητας κατά την περίοδο του αποκλεισμού που ορίζεται στην εν λόγω απόφαση.

Η εξέταση των, κατά τα ανωτέρω, προσκομισθέντων από τον οικονομικό φορέα στοιχείων, για τη διαπίστωση της επάρκειας ή μη των επανορθωτικών μέτρων που έλαβε και επικαλείται, θα πραγματοποιηθεί κατά το στάδιο της εξέτασης των δικαιολογητικών κατακύρωσης.

Η αναθέτουσα αρχή αποστέλλει στην Επιτροπή εξέτασης επανορθωτικών μέτρων για δημόσιες συμβάσεις έργων, μελετών και τεχνικών και λοιπών συναφών επιστημονικών υπηρεσιών, της περ. β της παρ. 9 του άρθρου 73 του ν. 4412/2016, το σχέδιο της απόφασής της περί της διαπίστωσης της επάρκειας ή μη των ληφθέντων από τον οικονομικό φορέα επανορθωτικών μέτρων, συνοδευόμενο από πλήρη φάκελο που περιλαμβάνει όλα τα σχετικά με την υπόθεση στοιχεία. Το σχέδιο της απόφασης της αναθέτουσας αρχής, μαζί με όλα τα σχετικά με την υπόθεση στοιχεία αποστέλλονται ηλεκτρονικά στη διεύθυνση ηλεκτρονικού ταχυδρομείου epanorthotika-erga@eaadhsy.gr.

Στην περίπτωση που ο οικονομικός φορέας δεν έχει προσκομίσει, με δική του πρωτοβουλία, τα στοιχεία, με τα οποία αποδεικνύονται τα επικαλούμενα μέτρα αυτοκάθαρσης (εκδοθείσες αποφάσεις διοίκησης, αποδεικτικά εξόφλησης προστίμων, αλληλογραφία με αρμόδιες ελεγκτικές αρχές κλπ), η αναθέτουσα αρχή, πριν από τη σύνταξη και αποστολή του σχεδίου απόφασης στην Επιτροπή, υποχρεούται να ζητήσει από τον οικονομικό φορέα την προσκόμισή τους, εντός προθεσμίας, που δεν υπερβαίνει τις δέκα (10) ημέρες. Με την άπρακτη παρέλευση της ανωτέρω προθεσμίας, θεωρείται ότι τα αιτούμενα στοιχεία δεν προσκομίστηκαν. Στην περίπτωση που ο οικονομικός φορέας υποβάλει αίτημα για παράταση της ως άνω προθεσμίας, συνοδευόμενο από έγγραφα, με τα οποία αποδεικνύεται ότι έχει αιτηθεί τη χορήγηση των στοιχείων, η αναθέτουσα αρχή παρατείνει την προθεσμία υποβολής, για όσο χρόνο απαιτείται, προκειμένου να χορηγηθούν από τις αρμόδιες δημόσιες αρχές.

Αν η αναθέτουσα αρχή κρίνει ότι τα στοιχεία που προσκόμισε ο οικονομικός φορέας δεν είναι πλήρη ή απαιτούνται διευκρινίσεις, πριν από την αποστολή του σχεδίου της απόφασής της στην Επιτροπή, καλεί τον οικονομικό φορέα για τη συμπλήρωση των σχετικών στοιχείων ή/και την παροχή διευκρινίσεων, εντός προθεσμίας, που δεν υπερβαίνει τις δέκα (10) ημέρες.

Αν ο οικονομικός φορέας δεν ανταποκριθεί στην πρόσκληση της αναθέτουσας αρχής, το γεγονός αυτό μνημονεύεται στο σχέδιο της απόφασης.

Με την επιφύλαξη της επόμενης παραγράφου, δεν εξετάζονται από την Επιτροπή επανορθωτικά μέτρα που επικαλείται ένας οικονομικός φορέας, προκειμένου να αποδείξει την αξιοπιστία του, εφόσον αυτά έχουν ληφθεί μετά την ημερομηνία λήξης υποβολής των προσφορών. Στην περίπτωση αυτή, η αναθέτουσα αρχή δεν τα λαμβάνει υπόψη και δεν τα μνημονεύει στο σχέδιο της απόφασής της που αποστέλλει στην Επιτροπή.

Στην περίπτωση που, κατά την υποβολή του ΕΕΕΣ από τον οικονομικό φορέα, δεν συνέτρεχε στο πρόσωπό του κάποιος από τους λόγους αποκλεισμού της παρ. 1 και της παρ. 4, εκτός από την περ. β' αυτής, του άρθρου 73 του ν. 4412/2016, αλλά η συνδρομή του προέκυψε κατά τη διάρκεια της παρούσας διαδικασίας (οψιγενής μεταβολή), τα μέτρα αυτοκάθαρσης που επικαλείται, λαμβάνονται υπόψη από την αναθέτουσα αρχή, κατά τη σύνταξη του σχεδίου απόφασής της και εξετάζονται από την Επιτροπή.

22.Α.8. Η απόφαση για τη διαπίστωση της επάρκειας ή μη των επανορθωτικών μέτρων κατά την προηγούμενη παράγραφο εκδίδεται σύμφωνα με τα οριζόμενα στις παρ. 8 και 9 του άρθρου 73 του ν. 4412/2016^{cxvii}, καθώς και στην υπ' αριθμ. 102080/24-10-2022 (Β'5623/02.11.2022) απόφαση του Υπουργού Ανάπτυξης και Επενδύσεων, με θέμα: «Ρύθμιση θεμάτων σχετικά με την εξέταση επανορθωτικών μέτρων από την Επιτροπή της παρ. 9 του άρθρου 73 του ν. 4412/2016»^{cxviii}.

Οι διαδικαστικές λεπτομέρειες εξέτασης και επανεξέτασης των επανορθωτικών μέτρων ρυθμίζονται αναλυτικά στην ως άνω υπουργική απόφαση.

22.Α.9. Οικονομικός φορέας, εις βάρος του οποίου έχει επιβληθεί η κύρωση του οριζόντιου αποκλεισμού, σύμφωνα με τις κείμενες διατάξεις, για το χρονικό διάστημα που αυτή ορίζει αποκλείεται από την παρούσα διαδικασία σύναψης της σύμβασης.

22.Α.10. Αποκλείεται από τη διαγωνιστική διαδικασία σύναψης σύμβασης οικονομικός φορέας εάν συντρέχουν οι προϋποθέσεις του Κανονισμού (ΕΕ) 2022/257 του Συμβουλίου της 8ης Απριλίου 2022, για την τροποποίηση του Κανονισμού (ΕΕ) αριθ. 833/2014 σχετικά με περιοριστικά μέτρα λόγω ενεργειών της Ρωσίας που αποσταθεροποιούν την κατάσταση στην Ουκρανία.

Κριτήρια επιλογής (22.Β - 22.Δ)^{cxviii}

22.Β. Καταλληλότητα για την άσκηση της επαγγελματικής δραστηριότητας

Όσον αφορά στην καταλληλότητα για την άσκηση της επαγγελματικής δραστηριότητας, απαιτείται οι οικονομικοί φορείς να είναι εγγεγραμμένοι στο σχετικό επαγγελματικό μητρώο που τηρείται στο κράτος εγκατάστασής τους. Ειδικά, οι προσφέροντες που είναι εγκατεστημένοι στην Ελλάδα απαιτείται να είναι εγγεγραμμένοι στο Μητρώο Εργοληπτικών Επιχειρήσεων (Μ.Ε.ΕΠ.) για το χρονικό διάστημα που εξακολουθούν να ισχύουν οι μεταβατικές διατάξεις του άρθρου 65 του π.δ. 71/2019 ή στο Μητρώο Εργοληπτικών Επιχειρήσεων Δημοσίων Έργων (ΜΗ.Ε.Ε.Δ.Ε.), από την έναρξη ισχύος του τελευταίου ή στα Μητρώα Περιφερειακών Ενοτήτων^{cxix}, ανά περίπτωση, στην κατηγορία/-ies έργου του άρθρου 21 της παρούσας^{cxl}. Οι προσφέροντες που είναι εγκατεστημένοι σε κράτος μέλος της Ευρωπαϊκής Ένωσης απαιτείται να είναι εγγεγραμμένοι στα Μητρώα του παραρτήματος XI του Προσαρτήματος Α του ν. 4412/2016.

22.Γ. Οικονομική και χρηματοοικονομική επάρκεια^{cxli cxlii}

Η απαιτούμενη οικονομική και χρηματοοικονομική επάρκεια για τις απαιτούμενες κατηγορίες έργων έχει ως ακολούθως.

Οι συμμετέχοντες οικονομικοί φορείς που δραστηριοποιούνται στην κατηγορία **ΟΙΚΟΔΟΜΙΚΩΝ** και Ηλεκτρομηχανολογικών έργων πρέπει να πληρούν τις απαιτήσεις που αφορούν την οικονομική και χρηματοοικονομική επάρκεια όπως ορίζονται κατ' ελάχιστον στο άρθρο 51 παρ. 10 του Π.Δ. 71/2019, όπου δεν απαιτείται ελάχιστο όριο Οικονομικής και χρηματοοικονομικής επάρκειας.

Σε περίπτωση ένωσης οικονομικών φορέων, οι παραπάνω ελάχιστες απαιτήσεις καλύπτονται αθροιστικά από τα μέλη της ένωσης.

Επισημαίνεται ότι λόγω των οριζόμενων στις μεταβατικές διατάξεις (άρθρο 65 παρ. 6) του Π.Δ. 71/2019, στο διαγωνισμό γίνονται δεκτοί και συμμετέχοντες οικονομικοί φορείς εγγεγραμμένοι στο ΜΕΕΠ, εφόσον πληρούν κατ' ελάχιστον τις προϋποθέσεις της παρ. 3.β, του άρθρου 100 του Ν. 3669/2008 στην κατηγορία Έργων Οικοδομικών και Ηλεκτρομηχανολογικών, όπου δεν απαιτείται ελάχιστο όριο Οικονομικής και χρηματοοικονομικής επάρκειας.

Σε περίπτωση ένωσης οικονομικών φορέων, οι παραπάνω ελάχιστες απαιτήσεις καλύπτονται αθροιστικά από τα μέλη της ένωσης.

22.Δ. Τεχνική και επαγγελματική ικανότητα^{cxliii}

Η απαιτούμενη Τεχνική και Επαγγελματική Ικανότητα για τις απαιτούμενες κατηγορίες έργων έχει ως ακολούθως.

Οι συμμετέχοντες οικονομικοί φορείς που δραστηριοποιούνται στην κατηγορία ΟΙΚΟΔΟΜΙΚΩΝ έργων, πρέπει να πληρούν τις απαιτήσεις που αφορούν την τεχνική και επαγγελματική ικανότητα, για κάθε κατηγορία χωριστά, όπως ορίζονται κατ' ελάχιστον στο άρθρο 52 παρ. 1.α του Π.Δ. 71/2019.

Συγκεκριμένα, στην κατηγορία ΟΙΚΟΔΟΜΙΚΩΝ έργων, οι μεμονωμένοι οικονομικοί φορείς πρέπει να περιλαμβάνουν στη βασική τους στελέχωση ανά κατηγορία τουλάχιστον:

Έναν τεχνικό Μητρώου Εμπειρίας Κατασκευαστών Α' βαθμίδας της αντίστοιχης κατηγορίας.

Οι συμμετέχοντες οικονομικοί φορείς που δραστηριοποιούνται στην κατηγορία Ηλεκτρομηχανολογικών έργων, πρέπει να πληρούν τις απαιτήσεις που αφορούν την τεχνική και επαγγελματική ικανότητα, για κάθε κατηγορία χωριστά, όπως ορίζονται κατ' ελάχιστον στο άρθρο 52 παρ. 1.β του Π.Δ. 71/2019.

Συγκεκριμένα, στην κατηγορία ΗΛΕΚΤΡΟΜΗΧΑΝΟΛΟΓΙΚΩΝ έργων, οι μεμονωμένοι οικονομικοί φορείς πρέπει να περιλαμβάνουν στη βασική τους στελέχωση ανά κατηγορία τουλάχιστον:

Έναν τεχνικό Μητρώου Εμπειρίας Κατασκευαστών Β' βαθμίδας, ή 2 τεχνικούς Μητρώου Εμπειρίας Κατασκευαστών Α' βαθμίδας της αντίστοιχης κατηγορίας.

Σε περίπτωση ένωσης οικονομικών φορέων, οι παραπάνω ελάχιστες απαιτήσεις καλύπτονται αθροιστικά από τα μέλη της ένωσης.

Επισημαίνεται ότι λόγω των οριζόμενων στις μεταβατικές διατάξεις (άρθρο 65 παρ. 6) του Π.Δ. 71/2019, στο διαγωνισμό γίνονται δεκτοί και συμμετέχοντες οικονομικοί φορείς εγγεγραμμένοι στο ΜΕΕΠ εφόσον πληρούν κατ' ελάχιστον τις προϋποθέσεις της παρ. 3.α του άρθρου 100 του Ν. 3669/2008, στην κατηγορία ΟΙΚΟΔΟΜΙΚΩΝ έργων και εφόσον πληρούν κατ' ελάχιστον τις προϋποθέσεις της παρ. 3.β του άρθρου 100 του Ν. 3669/2008, στην κατηγορία ΗΛΕΚΤΡΟΜΗΧΑΝΟΛΟΓΙΚΩΝ έργων.

Συγκεκριμένα, στην κατηγορία ΟΙΚΟΔΟΜΙΚΩΝ έργων, θα πρέπει η εργοληπτική επιχείρηση να διαθέτει τις εξής ελάχιστες προϋποθέσεις:

Περιλαμβάνει στη βασική της στελέχωση τουλάχιστον έναν (1) τεχνικό Μητρώου Εμπειρίας Κατασκευαστών Α' βαθμίδας.

Στην κατηγορία ΗΛΕΚΤΡΟΜΗΧΑΝΟΛΟΓΙΚΩΝ έργων, θα πρέπει η εργοληπτική επιχείρηση να διαθέτει τις εξής ελάχιστες προϋποθέσεις:

Περιλαμβάνει στη βασική της στελέχωση τουλάχιστον έναν (1) τεχνικό Μητρώου Εμπειρίας Κατασκευαστών Β' βαθμίδας ή 2 τεχνικούς Μητρώου Εμπειρίας Κατασκευαστών Α' βαθμίδας.

Σε περίπτωση ένωσης οικονομικών φορέων, οι παραπάνω ελάχιστες απαιτήσεις καλύπτονται αθροιστικά από τα μέλη της ένωσης.

22.Ε. Πρότυπα διασφάλισης ποιότητας και πρότυπα περιβαλλοντικής διαχείρισης^{cxliv}
Δεν προβλέπεται.

22.ΣΤ. Στήριξη στις ικανότητες άλλων φορέων (Δάνεια εμπειρία)^{cxlv}

Όσον αφορά στα κριτήρια της οικονομικής και χρηματοοικονομικής επάρκειας και τα κριτήρια σχετικά με την τεχνική και επαγγελματική ικανότητα, ένας οικονομικός φορέας μπορεί να στηρίζεται στις ικανότητες άλλων φορέων, ασχέτως της νομικής φύσης των δεσμών του με αυτούς. Στην περίπτωση αυτή, αποδεικνύει ότι θα έχει στη διάθεσή του τους αναγκαίους πόρους, με την

προσκόμιση της σχετικής δέσμευσης των φορέων στην ικανότητα των οποίων στηρίζεται.

Όσον αφορά στα κριτήρια που σχετίζονται με τους τίτλους σπουδών και τα επαγγελματικά προσόντα που ορίζονται στην περίπτωση στ του Μέρους ΙΙ του Παραρτήματος ΧΙΙ του Προσαρτήματος Α του ν. 4412/2016 ή με τη σχετική επαγγελματική εμπειρία, οι οικονομικοί φορείς μπορούν να βασίζονται στις ικανότητες άλλων φορέων μόνο εάν οι τελευταίοι θα εκτελέσουν τις εργασίες ή τις υπηρεσίες για τις οποίες απαιτούνται οι συγκεκριμένες ικανότητες.

Όταν ο οικονομικός φορέας στηρίζεται στις ικανότητες άλλων φορέων όσον αφορά τα κριτήρια που σχετίζονται με την οικονομική και χρηματοοικονομική επάρκεια, ο οικονομικός φορέας και αυτοί οι φορείς είναι από κοινού υπεύθυνοι^{cxlvi} για την εκτέλεση της σύμβασης.

Στην περίπτωση ένωσης οικονομικών φορέων, η ένωση μπορεί να στηρίζεται στις ικανότητες των συμμετεχόντων στην ένωση ή άλλων φορέων (για τα κριτήρια της οικονομικής και χρηματοοικονομικής επάρκειας και τα κριτήρια σχετικά με την τεχνική και επαγγελματική ικανότητα).

Η αναθέτουσα αρχή ελέγχει, σύμφωνα με τα οριζόμενα στο άρθρο 23 της παρούσας, εάν οι φορείς, στις ικανότητες των οποίων προτίθεται να στηριχθεί ο προσφέρων, πληρούν τα σχετικά κριτήρια επιλογής και εάν συντρέχουν λόγοι αποκλεισμού κατά τα οριζόμενα στην παρούσα διακήρυξη.

Η αναθέτουσα αρχή απαιτεί από τον οικονομικό φορέα να αντικαταστήσει έναν φορέα που δεν πληροί σχετικό κριτήριο επιλογής ή για τον οποίο συντρέχουν οι λόγοι αποκλεισμού του άρθρου 22.Α της παρούσας.

Η αντικατάσταση του φορέα στις ικανότητες του οποίου στηρίζεται ο οικονομικός φορέας, που δεν πληροί σχετικό κριτήριο επιλογής ή για τον οποίον συντρέχουν λόγοι αποκλεισμού της παρούσας, γίνεται κατόπιν πρόσκλησης προς τον οικονομικό φορέα, εντός τριάντα (30) ημερών από την ημερομηνία κοινοποίησης της πρόσκλησης, για κάθε τρίτο στις ικανότητες του οποίου στηρίζεται, στο πλαίσιο της παρούσας διαδικασίας ανάθεσης σύμβασης. Ο φορέας με τον οποίο αντικαθίσταται ο φορέας του προηγούμενου εδαφίου δεν επιτρέπεται να αντικατασταθεί εκ νέου.

Τα πιστοποιητικά διασφάλισης ποιότητας ή/ και περιβαλλοντικής διαχείρισης που απαιτούνται από τους οικονομικούς φορείς, σύμφωνα με το άρθρο 82 του ν. 4412/2016 και το άρθρο 22.Ε της παρούσας, δεν μπορούν να αποτελέσουν αντικείμενο στήριξης σε ικανότητες τρίτων οικονομικών φορέων^{cxlvii}.

Άρθρο 23: Αποδεικτικά μέσα κριτηρίων ποιοτικής επιλογής^{cxlviii}

23.1 Κατά την υποβολή προσφορών οι οικονομικοί φορείς υποβάλλουν το Ευρωπαϊκό Ενιαίο Έγγραφο Σύμβασης (ΕΕΕΣ), σύμφωνα με τα οριζόμενα στο άρθρο 79 παρ. 1 του ν. 4412/2016, το οποίο ισοδυναμεί με ενημερωμένη υπεύθυνη δήλωση, με τις συνέπειες του ν. 1599/1986 (Α' 75), ως **προκαταρκτική απόδειξη** προς αντικατάσταση των πιστοποιητικών που εκδίδουν δημόσιες αρχές ή τρίτα μέρη, επιβεβαιώνοντας ότι ο εν λόγω οικονομικός φορέας πληροί τις ακόλουθες προϋποθέσεις:

α) δεν βρίσκεται σε μία από τις καταστάσεις του άρθρου 22 Α της παρούσας, β) πληροί τα σχετικά κριτήρια επιλογής τα οποία έχουν καθοριστεί, σύμφωνα με το άρθρο 22 Β-Ε της παρούσας.

Σε οποιοδήποτε χρονικό σημείο κατά τη διάρκεια της διαδικασίας, μπορεί να ζητηθεί από τους προσφέροντες να υποβάλλουν όλα ή ορισμένα δικαιολογητικά της επόμενης παραγράφου, όταν αυτό απαιτείται για την ορθή διεξαγωγή της διαδικασίας.

Το ΕΕΕΣ φέρει υπογραφή με ημερομηνία εντός του χρονικού διαστήματος, κατά το οποίο μπορούν να υποβάλλονται προσφορές και μπορεί να υπογράφεται ψηφιακά και μέσω της Ενιαίας Ψηφιακής

Πύλης, σύμφωνα με τα ειδικότερα οριζόμενα στο άρθρο 27 του ν. 4727/2020.

Αν στο διάστημα που μεσολαβεί μεταξύ της ημερομηνίας υπογραφής του ΕΕΕΣ και της καταληκτικής ημερομηνίας υποβολής προσφορών έχουν επέλθει μεταβολές στα δηλωθέντα, εκ μέρους του, στοιχεία στο ΕΕΕΣ, ο οικονομικός φορέας αποσύρει την προσφορά του, χωρίς να απαιτείται απόφαση της αναθέτουσας αρχής. Στη συνέχεια και έως την καταληκτική ημερομηνία υποβολής προσφοράς, μπορεί να την υποβάλει εκ νέου με επίκαιρο ΕΕΕΣ^{cxlix}.

Ο οικονομικός φορέας δύναται να διευκρινίζει τις δηλώσεις και πληροφορίες που παρέχει στο ΕΕΕΣ με συνοδευτική υπεύθυνη δήλωση, την οποία υποβάλλει μαζί με το ΕΕΕΣ.

Κατά την υποβολή του ΕΕΕΣ, καθώς και της συνοδευτικής υπεύθυνης δήλωσης, είναι δυνατή, με μόνη την υπογραφή του κατά περίπτωση εκπροσώπου του οικονομικού φορέα, η προκαταρκτική απόδειξη των λόγων αποκλεισμού που αναφέρονται στο άρθρο 22.Α.1 της παρούσας, για το σύνολο των φυσικών προσώπων που είναι μέλη του διοικητικού, διευθυντικού ή εποπτικού οργάνου του ή έχουν εξουσία εκπροσώπησης, λήψης αποφάσεων ή ελέγχου σε αυτόν^{cl}.

Ως εκπρόσωπος του οικονομικού φορέα, για την εφαρμογή του παρόντος, νοείται ο νόμιμος εκπρόσωπος αυτού, όπως προκύπτει από το ισχύον καταστατικό ή το πρακτικό εκπροσώπησης του κατά τον χρόνο υποβολής της προσφοράς ή το αρμοδίως εξουσιοδοτημένο φυσικό πρόσωπο να εκπροσωπεί τον οικονομικό φορέα για διαδικασίες σύναψης συμβάσεων ή για τη συγκεκριμένη διαδικασία σύναψης σύμβασης^{cli}.

Ο οικονομικός φορέας φέρει την υποχρέωση να δηλώσει, μέσω του ΕΕΕΣ, με ακρίβεια στην αναθέτουσα αρχή, ως έχουσας την αποκλειστική αρμοδιότητα ελέγχου της τυχόν συνδρομής λόγων αποκλεισμού^{clii}, την κατάστασή του σε σχέση με τους λόγους που προβλέπονται στο άρθρο 73 του ν. 4412/2016 και στο άρθρο 22.Α της παρούσας^{cliii} και ταυτόχρονα να επικαλεστεί και τυχόν ληφθέντα μέτρα προς αποκατάσταση της αξιοπιστίας του.

Επισημαίνεται, ότι κατά την απάντηση οικονομικού φορέα στο ερώτημα του ΕΕΕΣ ή άλλου αντίστοιχου εντύπου ή δήλωσης για σύναψη συμφωνιών με άλλους οικονομικούς φορείς με στόχο τη στρέβλωση του ανταγωνισμού, η συνδρομή περιστάσεων, όπως η τριετής παραγραφή της παρ. 10 του άρθρου 73, περί λόγων αποκλεισμού ή η εφαρμογή της παρ. 3β του άρθρου 44 του ν. 3959/2011 (Α' 93), αναλύεται στο σχετικό πεδίο που προβάλλει κατόπιν θετικής απάντησης.

Οι προηγούμενες αρνητικές απαντήσεις στο ανωτέρω ερώτημα του ΕΕΕΣ ή άλλου αντίστοιχου εντύπου ή δήλωσης, από οικονομικούς φορείς οι οποίοι εμπίπτουν στο πεδίο εφαρμογής της παρ. 3β του άρθρου 44 του ν. 3959/2011, δεν στοιχειοθετούν τον λόγο αποκλεισμού των περ. ζ' ή/ και θ' της παρ. 4 του άρθρου 73 του παρόντος και δεν απαιτείται να δηλωθούν κατά τη συμπλήρωση του ΕΕΕΣ και κάθε αντίστοιχου εντύπου.

Όσον αφορά στις υποχρεώσεις για την καταβολή φόρων ή εισφορών κοινωνικής ασφάλισης (περ. α' και β' της παρ. 2 του άρθρου 73 του ν. 4412/2016), αυτές θεωρείται ότι δεν έχουν αθετηθεί εφόσον δεν έχουν καταστεί ληξιπρόθεσμες ή εφόσον έχουν υπαχθεί σε δεσμευτικό διακανονισμό που τηρείται. Στην περίπτωση αυτή, ο οικονομικός φορέας δεν υποχρεούται να απαντήσει καταφατικά στο σχετικό πεδίο του ΕΕΕΣ, με το οποίο ερωτάται εάν ο οικονομικός φορέας έχει ανεκπλήρωτες υποχρεώσεις όσον αφορά στην καταβολή φόρων ή εισφορών κοινωνικής ασφάλισης ή, κατά περίπτωση, εάν έχει αθετήσει τις παραπάνω υποχρεώσεις του^{cliv}.

Στην περίπτωση που ένας οικονομικός φορέας δηλώνει ότι εμπίπτει σε μία από τις καταστάσεις της παρ. 22.Α.1 και 22.Α.4, εκτός από την περ. β' αυτής, για τις οποίες συντρέχει ο σχετικός λόγος αποκλεισμού, υποχρεούται, εφόσον επικαλεστεί μέτρα αυτοκάθαρσης προς απόδειξη της αξιοπιστίας του, στο σχετικό πεδίο του ΕΕΕΣ, που εμφανίζεται κατόπιν της θετικής απάντησης που έδωσε περί συνδρομής κάποιου από τους ανωτέρω λόγους αποκλεισμού, να δηλώσει^{clv}:

α. εάν τα μέτρα αυτοκάθαρσης, τα οποία έλαβε για τον συγκεκριμένο λόγο αποκλεισμού που έχει δηλώσει στο ΕΕΕΣ, έχουν ήδη κριθεί σε προγενέστερη διαδικασία στην οποία συμμετείχε, βάσει απόφασης που εκδόθηκε από την ίδια ή άλλη αναθέτουσα αρχή, κατόπιν γνωμοδότησης της Επιτροπής εξέτασης επανορθωτικών μέτρων.

β. εάν τα μέτρα κρίθηκαν ως επαρκή ή μη επαρκή, επισυνάπτοντας την απόφαση της περ. α με βάση την οποία έχουν κριθεί τα συγκεκριμένα μέτρα αυτοκάθαρσης. Περαιτέρω, δηλώνεται εάν η ως άνω απόφαση έχει καταστεί «δεσμευτική», με την έννοια ότι είτε δεν έχουν ασκηθεί τα προβλεπόμενα μέσα έννομης προστασίας είτε ασκήθηκαν και έχει εκδοθεί σχετική απόφαση.

γ. στην περίπτωση που τα μέτρα έχουν κριθεί ως μη επαρκή, εάν έχει λάβει πρόσθετα μέτρα αυτοκάθαρσης μετά την ημερομηνία που εκδόθηκε η απόφαση της περ. α και σε θετική περίπτωση να προβεί σε ανάλυσή τους, αναγράφοντας υποχρεωτικά και την ημερομηνία κατά την οποία αυτά ελήφθησαν.

Στην περίπτωση υποβολής προσφοράς από ένωση οικονομικών φορέων, το ΕΕΕΣ υποβάλλεται χωριστά από κάθε μέλος της ένωσης.

Στην περίπτωση που προσφέρων οικονομικός φορέας δηλώνει στο ΕΕΕΣ την πρόθεσή του για ανάθεση υπεργολαβίας, υποβάλλει μαζί με το δικό του ΕΕΕΣ και το ΕΕΕΣ του υπεργολάβου.

Στην περίπτωση που προσφέρων οικονομικός φορέας στηρίζεται στις ικανότητες ενός ή περισσότερων φορέων, υποβάλλει μαζί με το δικό του ΕΕΕΣ και το ΕΕΕΣ κάθε φορέα, στις ικανότητες του οποίου στηρίζεται.

23.2. Δικαιολογητικά (Αποδεικτικά μέσα)

Το δικαίωμα συμμετοχής και οι όροι και προϋποθέσεις συμμετοχής, όπως ορίστηκαν στα άρθρα 21 και 22 της παρούσας, κρίνονται:

α) κατά την υποβολή της προσφοράς, με την υποβολή του ΕΕΕΣ,

β) κατά την υποβολή των δικαιολογητικών κατακύρωσης, σύμφωνα με το άρθρο 4.2 (α έως δ) και

γ) κατά την εξέταση της υπεύθυνης δήλωσης, σύμφωνα με την περ. δ' της παρ. 3 του άρθρου 105 του ν.4412/16 και το άρθρο 4.2 (ε) της παρούσας.

Το ΕΕΕΣ^{clvi} καταρτίζεται βάσει του τυποποιημένου εντύπου του Παραρτήματος 2 του Κανονισμού (ΕΕ) 2016/7, συμπληρώνεται από τους προσφέροντες οικονομικούς φορείς σύμφωνα με τις οδηγίες του Παραρτήματος 1^{clvii} και λειτουργεί ως προκαταρκτική απόδειξη προς αντικατάσταση των πιστοποιητικών που εκδίδουν δημόσιες αρχές ή τρίτα μέρη.

Στην περίπτωση που προσφέρων οικονομικός φορέας ή ένωση αυτών στηρίζεται στις ικανότητες άλλων φορέων, σύμφωνα με το άρθρο 22.ΣΤ της παρούσας, οι φορείς στην ικανότητα των οποίων στηρίζεται ο προσφέρων οικονομικός φορέας ή ένωση αυτών, υποχρεούνται στην υποβολή των δικαιολογητικών που αποδεικνύουν ότι δεν συντρέχουν οι λόγοι αποκλεισμού του άρθρου 22 Α της παρούσας και ότι πληρούν τα σχετικά κριτήρια επιλογής κατά περίπτωση (άρθρου 22 Β - Ε).

Οι οικονομικοί φορείς δεν υποχρεούνται να υποβάλλουν δικαιολογητικά ή άλλα αποδεικτικά στοιχεία, στο μέτρο που η αναθέτουσα αρχή έχει τη δυνατότητα να λαμβάνει τα πιστοποιητικά ή τις συναφείς πληροφορίες απευθείας μέσω πρόσβασης σε εθνική βάση δεδομένων σε οποιοδήποτε κράτος - μέλος της Ένωσης, η οποία διατίθεται δωρεάν, όπως εθνικό μητρώο συμβάσεων, εικονικό φάκελο επιχείρησης, ηλεκτρονικό σύστημα αποθήκευσης εγγράφων ή σύστημα προεπιλογής. Η δήλωση για την πρόσβαση σε εθνική βάση δεδομένων εμπεριέχεται στο ΕΕΕΣ, στο οποίο περιέχονται επίσης οι πληροφορίες που απαιτούνται για τον συγκεκριμένο σκοπό, όπως η ηλεκτρονική διεύθυνση της βάσης δεδομένων, τυχόν δεδομένα αναγνώρισης και, κατά περίπτωση, η απαραίτητη δήλωση συναίνεσης.

Οι οικονομικοί φορείς δεν υποχρεούνται να υποβάλουν δικαιολογητικά, όταν η αναθέτουσα αρχή που έχει αναθέσει τη σύμβαση διαθέτει ήδη τα δικαιολογητικά αυτά.

Όλα τα αποδεικτικά έγγραφα του άρθρου 23.3 έως 23.10 της παρούσας υποβάλλονται και γίνονται αποδεκτά, σύμφωνα με τα αναλυτικά οριζόμενα στο άρθρο 4.2 (β) της παρούσας. Τα αποδεικτικά έγγραφα συντάσσονται στην ελληνική γλώσσα ή συνοδεύονται από επίσημη μετάφρασή τους στην ελληνική γλώσσα, σύμφωνα με το άρθρο 6 της παρούσας. Η αναθέτουσα αρχή μπορεί να ζητά από προσφέροντες, σε οποιοδήποτε χρονικό σημείο κατά τη διάρκεια της διαδικασίας, να υποβάλουν όλα ή ορισμένα δικαιολογητικά, όταν αυτό απαιτείται για την ορθή διεξαγωγή της διαδικασίας.

Αν, μετά τη συμπλήρωση του ΕΕΕΣ και μέχρι την ημέρα της έγγραφης πρόσκλησης για τη σύναψη του συμφωνητικού, επέλθουν μεταβολές στις προϋποθέσεις, τις οποίες οι προσφέροντες είχαν δηλώσει ότι πληρούν, οι προσφέροντες οφείλουν να ενημερώσουν αμελλητί την αναθέτουσα αρχή^{clviii}.

Τα αποδεικτικά μέσα που γίνονται αποδεκτά, κατά την παρ. 12 του άρθρου 80 του ν. 4412/2016 και το παρόν άρθρο 23, θεωρείται ότι ισχύουν και κατά τον χρόνο υπογραφής του ΕΕΕΣ, εκτός αν η αναθέτουσα αρχή, αυτεπαγγέλτως, ή έτερος οικονομικός φορέας που συμμετέχει στην παρούσα διαδικασία ανάθεσης σύμβασης, με την άσκηση προσφυγής σύμφωνα με το Βιβλίο IV του ν. 4412/2016, αποδείξει ότι τα αναφερόμενα σε αυτά δεν ίσχυαν κατά τον χρόνο υπογραφής του ΕΕΕΣ^{clix}.

23.3 Δικαιολογητικά μη συνδρομής λόγων αποκλεισμού του άρθρου 22 Α

Ο προσωρινός ανάδοχος, κατόπιν σχετικής ηλεκτρονικής πρόσκλησης από την αναθέτουσα αρχή, υποβάλλει τα ακόλουθα δικαιολογητικά, κατά τα ειδικότερα οριζόμενα στο άρθρο 4.2 της παρούσας^{clx}:

Για την απόδειξη της μη συνδρομής των λόγων αποκλεισμού του **άρθρου 22Α**, ο προσωρινός ανάδοχος υποβάλλει αντίστοιχα τα κατωτέρω δικαιολογητικά:

(α) για την παράγραφο Α.1 του άρθρου 22 της παρούσας:

απόσπασμα του ποινικού μητρώου ή, ελλείψει αυτού, ισοδύναμο έγγραφο που εκδίδεται από αρμόδια δικαστική ή διοικητική αρχή του κράτους-μέλους ή της χώρας καταγωγής ή της χώρας όπου είναι εγκατεστημένος ο εν λόγω οικονομικός φορέας, από το οποίο προκύπτει ότι πληρούνται αυτές οι προϋποθέσεις και έχει εκδοθεί έως τρεις (3) μήνες πριν από την υποβολή του^{clxi}. Η υποχρέωση προσκόμισης του ως άνω δικαιολογητικού αφορά, τόσο στο ίδιο το νομικό πρόσωπο, για τους οικονομικούς φορείς που είναι εγκατεστημένοι σε χώρες που αναγνωρίζεται ποινική ευθύνη νομικών προσώπων, όσο και στα φυσικά πρόσωπα του διοικητικού, διευθυντικού ή εποπτικού οργάνου του εν λόγω οικονομικού φορέα ή στα πρόσωπα που έχουν εξουσία εκπροσώπησης, λήψης αποφάσεων ή ελέγχου σε αυτό, όπως αυτά ειδικά αναφέρονται στην παράγραφο Α.1 του άρθρου 22.

Ειδικά, για νομικά πρόσωπα/ οντότητες, που έχουν εγκατάσταση στην Ελλάδα, ως προς την ποινική ευθύνη αυτών για τα αδικήματα δωροδοκίας, που περιλαμβάνονται στην παρ. 1 του άρθρου 73 του ν. 4412/2016, κατ' εφαρμογή των άρθρων 134 και 135 του ν. 5090/2024, προσκομίζεται, επιπλέον, ένορκη βεβαίωση του νόμιμου εκπροσώπου του νομικού προσώπου/ οντότητας, στην οποία ο τελευταίος δηλώνει ότι το νομικό πρόσωπο/ οντότητα, που εκπροσωπεί νόμιμα, δεν έχει καταδικαστεί αμετάκλητα για κανένα από τα αδικήματα δωροδοκίας του άρθρου 73 παρ. 1 του ν. 4412/2016, κατ' εφαρμογή των διατάξεων των άρθρων 134-135 του ν. 5090/2024^{clxii}.

(β) για την παράγραφο Α.2 του άρθρου 22: πιστοποιητικό που εκδίδεται από την αρμόδια αρχή του οικείου κράτους - μέλους ή χώρας, περί του ότι έχουν εκπληρωθεί οι υποχρεώσεις του οικονομικού φορέα, όσον αφορά στην καταβολή φόρων (**φορολογική ενημερότητα**) και στην καταβολή των εισφορών κοινωνικής ασφάλισης (**ασφαλιστική ενημερότητα**)^{clxiii}, σύμφωνα με την ισχύουσα νομοθεσία του κράτους εγκατάστασης ή την ελληνική νομοθεσία, αντίστοιχα, το οποίο είναι σε ισχύ κατά τον χρόνο υποβολής του, άλλως, στην περίπτωση που δεν αναφέρεται σε αυτό χρόνος ισχύος, που έχει εκδοθεί έως τρεις (3) μήνες πριν από την υποβολή του^{clxiv}.

Για τους προσφέροντες που είναι εγκατεστημένοι ή εκτελούν έργα στην Ελλάδα τα σχετικά δικαιολογητικά που υποβάλλονται είναι:

β1) πιστοποιητικό φορολογικής ενημερότητας, που εκδίδεται από την Ανεξάρτητη Αρχή Δημοσίων Εσόδων (ΑΑΔΕ), για τον οικονομικό φορέα και για τις κοινοπραξίες στις οποίες συμμετέχει για τα δημόσια έργα που είναι σε εξέλιξη. Οι αλλοδαποί προσφέροντες υποβάλλουν υπεύθυνη δήλωση^{clxv} περί του ότι δεν έχουν υποχρέωση καταβολής φόρων στην Ελλάδα. Σε περίπτωση που έχουν τέτοια υποχρέωση υποβάλλουν σχετικό αποδεικτικό της ΑΑΔΕ.

β2) πιστοποιητικό ασφαλιστικής ενημερότητας που εκδίδεται από τον e-ΕΦΚΑ. Η ασφαλιστική ενημερότητα καλύπτει τις ασφαλιστικές υποχρεώσεις του προσφέροντος οικονομικού φορέα α) ως φυσικού ή νομικού προσώπου για το προσωπικό τους με σχέση εξαρτημένης εργασίας, β) για έργα που εκτελεί μόνος του ή σε κοινοπραξία, καθώς και γ) για τα στελέχη - μηχανικούς του που στελεχώνουν το πτυχίο της εργοληπτικής επιχείρησης και έχουν υποχρέωση ασφάλισης στον eΕΦΚΑ (τομέας πρώην ΕΤΑΑ-ΤΜΕΔΕ). Οι εγκατεστημένοι στην Ελλάδα οικονομικοί φορείς υποβάλλουν αποδεικτικό ασφαλιστικής ενημερότητας (κύριας και επικουρικής ασφάλισης) για το προσωπικό τους με σχέση εξαρτημένης εργασίας. Δεν αποτελούν απόδειξη ενημερότητας της προσφέρουσας εταιρείας, αποδεικτικά ασφαλιστικής ενημερότητας των φυσικών προσώπων που στελεχώνουν το πτυχίο της εταιρείας ως εταίροι. Οι αλλοδαποί προσφέροντες (φυσικά και νομικά πρόσωπα), που δεν υποβάλλουν τα ως άνω αποδεικτικά, υποβάλλουν υπεύθυνη δήλωση περί του ότι δεν απασχολούν προσωπικό, για το οποίο υπάρχει υποχρέωση ασφάλισης σε ημεδαπούς ασφαλιστικούς οργανισμούς. Αν απασχολούν τέτοιο προσωπικό, πρέπει να υποβάλλουν σχετικό αποδεικτικό ασφαλιστικής ενημερότητας εκδιδόμενο από τον eΕΦΚΑ.

β3) υπεύθυνη δήλωση του προσφέροντος ότι δεν έχει εκδοθεί δικαστική ή διοικητική απόφαση με τελεσίδικη και δεσμευτική ισχύ για την αθέτηση των υποχρεώσεών του όσον αφορά στην καταβολή φόρων ή εισφορών κοινωνικής ασφάλισης.

(γ) για την παράγραφο Α.4(β) του άρθρου 22^{clxvi}: πιστοποιητικό που εκδίδεται από την αρμόδια δικαστική ή διοικητική αρχή του οικείου κράτους - μέλους ή χώρας, που έχει εκδοθεί έως τρεις (3) μήνες πριν από την υποβολή του^{clxvii}.

Για τους οικονομικούς φορείς που είναι εγκατεστημένοι ή εκτελούν έργα στην Ελλάδα:

γ1) «Ενιαίο Πιστοποιητικό Δικαστικής Φερεγγυότητας»^{clxviii}, με το οποίο βεβαιώνεται ότι δεν τελούν υπό πτώχευση, πτωχευτικό συμβιβασμό, αναγκαστική διαχείριση, δεν έχουν υπαχθεί σε διαδικασία εξυγίανσης καθώς και ότι το νομικό πρόσωπο δεν έχει τεθεί υπό εκκαθάριση με δικαστική απόφαση. Το εν λόγω πιστοποιητικό εκδίδεται από το αρμόδιο πρωτοδικείο της έδρας του οικονομικού φορέα. Ειδικά για τη διαδικασία εξυγίανσης, προσκομίζεται επιπλέον υπεύθυνη δήλωση του νόμιμου εκπροσώπου του οικονομικού φορέα ότι τηρούνται οι όροι της συμφωνίας εξυγίανσης.

γ2) πιστοποιητικό του ΓΕΜΗ από το οποίο προκύπτει ότι το νομικό πρόσωπο δεν έχει λυθεί και τεθεί υπό εκκαθάριση με απόφαση των εταίρων, σύμφωνα με τις κείμενες διατάξεις, όπως κάθε φορά ισχύουν. Τα φυσικά πρόσωπα δεν υποβάλλουν πιστοποιητικό περί μη θέσης σε εκκαθάριση.

γ3) εκτύπωση της καρτέλας “Στοιχεία Μητρώου/ Επιχείρησης” από την ηλεκτρονική πλατφόρμα της ΑΑΔΕ, όπως αυτά εμφανίζονται στο taxisnet, από την οποία να προκύπτει η μη αναστολή της επιχειρηματικής δραστηριότητάς τους.

Επισημαίνεται, ότι για τα σωματεία το Ενιαίο Πιστοποιητικό Δικαστικής Φερεγγυότητας εκδίδεται από το αρμόδιο Πρωτοδικείο, ενώ, στην περίπτωση των συνεταιρισμών, χορηγείται πιστοποιητικό μεταβολών από το ΓΕΜΗ.

(δ) Αν το κράτος-μέλος ή χώρα δεν εκδίδει τα υπό (α), (β) και (γ) πιστοποιητικά ή όπου τα πιστοποιητικά αυτά δεν καλύπτουν όλες τις περιπτώσεις υπό 1 και 2 και 4 (β) του άρθρου 22 Α, το έγγραφο ή το πιστοποιητικό μπορεί να αντικαθίσταται από ένορκη βεβαίωση ή, στα κράτη - μέλη ή στις χώρες όπου δεν προβλέπεται ένορκη βεβαίωση, από υπεύθυνη δήλωση του ενδιαφερομένου ενώπιον αρμόδιας δικαστικής ή διοικητικής αρχής, συμβολαιογράφου ή αρμόδιου επαγγελματικού ή εμπορικού οργανισμού του κράτους μέλους ή της χώρας καταγωγής ή της χώρας όπου είναι εγκατεστημένος ο οικονομικός φορέας.

Στην περίπτωση αυτή, οι αρμόδιες δημόσιες αρχές παρέχουν επίσημη δήλωση, στην οποία αναφέρεται ότι δεν εκδίδονται τα έγγραφα ή τα πιστοποιητικά της παρούσας παραγράφου ή ότι τα έγγραφα ή τα πιστοποιητικά αυτά δεν καλύπτουν όλες τις περιπτώσεις που αναφέρονται στα υπό 1 και 2 και 4 (β) του άρθρου 22 Α της παρούσας

Οι επίσημες δηλώσεις καθίστανται διαθέσιμες μέσω του επιγραμμικού αποθετηρίου πιστοποιητικών (e-Certis)^{clxix} του άρθρου 81 του ν. 4412/2016.

(ε) Για τις λοιπές περιπτώσεις της **παραγράφου Α.4 του άρθρου 22^{clxx}**, υποβάλλεται υπεύθυνη δήλωση του προσφέροντος ότι δεν συντρέχουν στο πρόσωπό του οι οριζόμενοι λόγοι αποκλεισμού^{clxxi}.

Ειδικά για την **περίπτωση θ της παραγράφου Α.4 του άρθρου 22^{clxxii}**, για τις εργοληπτικές επιχειρήσεις που είναι εγγεγραμμένες στο Μ.Ε.ΕΠ. υποβάλλονται πιστοποιητικά χορηγούμενα από τα αρμόδια επιμελητήρια και φορείς (ΤΕΕ, ΓΕΩΤΕΕ, ΕΕΤΕΜ), όπως προβλέπεται στη με αριθ. Δ15/οικ/24298/28.07.2005 (Β' 1105) απόφαση περί ενημερότητας πτυχίου, όπως ισχύει, από τα οποία αποδεικνύεται ότι τα πρόσωπα με βεβαίωση του Μ.Ε.Κ. που στελεχώνουν την εργοληπτική επιχείρηση, δεν έχουν διαπράξει σοβαρό επαγγελματικό παράπτωμα. Μετά τη λήξη ισχύος των μεταβατικών διατάξεων του άρθρου 65 του π.δ. 71/2019 και την πλήρη έναρξη ισχύος των διατάξεων του τελευταίου, για τις εγγεγραμμένες στο Μ.Η.Ε.Ε.Δ.Ε. εργοληπτικές επιχειρήσεις, η μη συνδρομή του ως άνω λόγου αποκλεισμού περί σοβαρού επαγγελματικού παραπτώματος, αποδεικνύεται με την υποβολή του πιστοποιητικού του Τμήματος ΙΙ του εν λόγω μητρώου που συνιστά επίσημο κατάλογο, σύμφωνα με τα ειδικότερα προβλεπόμενα στο άρθρο 47 του ως άνω π.δ.

(στ) Δικαιολογητικά της παρ. Α.5 του Άρθρου 22

Δεν προβλέπεται.

(ζ) Για την περίπτωση του άρθρου 22.Α.9. της παρούσας διακήρυξης, υπεύθυνη δήλωση του προσφέροντος ότι δεν έχει εκδοθεί σε βάρος του απόφαση αποκλεισμού, σύμφωνα τις διατάξεις της κείμενης νομοθεσίας^{clxxiii}.

(η) Για την περίπτωση του άρθρου 22.Α.10. της παρούσας διακήρυξης, στο πλαίσιο: Α) της διασφάλισης της απουσίας κινδύνου πιθανής σύγκρουσης συμφερόντων, όπως προβλέπεται στον Δημοσιονομικό Κανονισμό 2018/1046, καθώς και Β) της συμμόρφωσης με τα οριζόμενα στοιχεία του άρθρου 22.2.δ. του Κανονισμού (ΕΕ) 2021/241, απαιτείται η υποβολή:

i. Υπεύθυνης δήλωσης Συμμόρφωσης του προσφέροντος για τη Διασφάλιση Μη Σύγκρουσης Συμφερόντων.

ii. Για τις περιπτώσεις οντοτήτων που έχουν υποχρέωση εγγραφής στο Κεντρικό Μητρώο Πραγματικών Δικαιούχων του άρθρου 20 του ν.4557/2018 (Α' 139), ως ισχύει, προσκομίζεται σχετική εκτύπωση των στοιχείων και πληροφοριών από το εν λόγω Μητρώο, συνοδευόμενη από Υπεύθυνη Δήλωση (της παρ. 4 του άρθρου 8 του ν.1599/1986 (Α' 75), αρμοδίως υπογεγραμμένη, στην οποία θα δηλώνονται τα ανωτέρω αναφερθέντα στοιχεία των πραγματικών δικαιούχων του αποδέκτη των κονδυλίων ή του αναδόχου (κατ' ελάχιστον, όνομα, επώνυμο, αριθμός φορολογικού μητρώου και ημερομηνία γέννησης), όπως αυτός ορίζεται στο άρθρο 3 σημείο 6 της Οδηγίας (ΕΕ) 2015/849 του Ευρωπαϊκού Κοινοβουλίου και του Συμβουλίου, το οποίο ενσωματώθηκε στην παρ. 17 του άρθρου 3 του ν.4557/18.

Για τις περιπτώσεις εισηγμένων εταιρειών σε ρυθμιζόμενη αγορά ή σε Πολυμερή Μηχανισμό Διαπραγμάτευσης, προσκομίζονται τα στοιχεία που προβλέπονται στην παράγραφο 2 του άρθρου 20 του ν.4557/2018 (Α' 139), τα οποία, σε κάθε περίπτωση, συνοδεύονται από Υπεύθυνη Δήλωση της παρ. 4 του άρθρου 8 του ν.1599/1986 (Α' 75), αρμοδίως υπογεγραμμένη, στην οποία θα δηλώνονται τα στοιχεία των φυσικών προσώπων (κατ' ελάχιστον, όνομα, επώνυμο, αριθμός φορολογικού μητρώου και ημερομηνία γέννησης) που κατέχουν άμεσα ή έμμεσα μετοχές με δικαίωμα ψήφου άνω του 5% ή που λογίζονται ως ΠΔ κατά την έννοια του άρθρου 3 σημείο 6 της Οδηγίας (ΕΕ) 2015/849.

23.4 Δικαιολογητικά απόδειξης καταλληλότητας για την άσκηση της επαγγελματικής δραστηριότητας του άρθρου 22.Β

(α) Όσον αφορά στην καταλληλότητα για την άσκηση της επαγγελματικής δραστηριότητας, οι προσφέροντες που είναι εγκατεστημένοι στην Ελλάδα υποβάλλουν βεβαίωση εγγραφής στο Τμήμα Ι του Μητρώου Εργοληπτικών Επιχειρήσεων Δημοσίων Έργων (ΜΗ.Ε.Ε.Δ.Ε.)^{clxxiv} **στις κατηγορίες ΟΙΚΟΔΟΜΙΚΩΝ και ΗΛΕΚΤΡΟΜΗΧΑΝΟΛΟΓΙΚΩΝ ΕΡΓΩΝ** ή βεβαίωση εγγραφής στο Μ.Ε.Ε.Π., μέχρι τη λήξη της μεταβατικής περιόδου ισχύος, σύμφωνα με το άρθρο 65 του π.δ. 71/2019, ή βεβαίωση εγγραφής στα Μητρώα Περιφερειακών Ενοτήτων, ανά περίπτωση, **στις κατηγορίες ΟΙΚΟΔΟΜΙΚΩΝ και ΗΛΕΚΤΡΟΜΗΧΑΝΟΛΟΓΙΚΩΝ ΕΡΓΩΝ**.

(β) Οι προσφέροντες που είναι εγκατεστημένοι σε λοιπά κράτη-μέλη της Ευρωπαϊκής Ένωσης προσκομίζουν τις δηλώσεις και πιστοποιητικά που περιγράφονται στο Παράρτημα ΧΙ του Προσαρτήματος Α του ν. 4412/2016.

(γ) Οι προσφέροντες που είναι εγκατεστημένοι σε κράτος- μέλος του Ευρωπαϊκού Οικονομικού Χώρου (Ε.Ο.Χ) ή σε τρίτες χώρες που έχουν υπογράψει και κυρώσει τη ΣΔΣ, στον βαθμό που η υπό ανάθεση δημόσια σύμβαση καλύπτεται από τα Παραρτήματα 1, 2, 4, 5, 6 και 7 και τις γενικές σημειώσεις του σχετικού με την Ένωση Προσαρτήματος Ι της ως άνω Συμφωνίας, ή σε τρίτες χώρες που δεν εμπίπτουν στην προηγούμενη περίπτωση και έχουν συνάψει διμερείς ή πολυμερείς συμφωνίες με την Ένωση σε θέματα διαδικασιών ανάθεσης δημοσίων συμβάσεων, προσκομίζουν πιστοποιητικό αντίστοιχου επαγγελματικού ή εμπορικού μητρώου. Στην περίπτωση που χώρα δεν τηρεί τέτοιο μητρώο, το έγγραφο ή το πιστοποιητικό μπορεί να αντικαθίσταται από ένορκη βεβαίωση ή, στα κράτη-μέλη ή στις χώρες όπου δεν προβλέπεται ένορκη βεβαίωση, από υπεύθυνη δήλωση του ενδιαφερομένου ενώπιον αρμόδιας δικαστικής ή διοικητικής αρχής, συμβολαιογράφου ή αρμόδιου επαγγελματικού ή εμπορικού οργανισμού της χώρας καταγωγής ή της χώρας όπου είναι εγκατεστημένος ο οικονομικός φορέας, ότι δεν τηρείται τέτοιο μητρώο και ότι ασκεί τη δραστηριότητα του άρθρου 21 της παρούσας.

Τα ως άνω δικαιολογητικά υπό α), β) και γ) γίνονται αποδεκτά, εφόσον έχουν εκδοθεί έως τριάντα (30) εργάσιμες ημέρες πριν από την υποβολή τους, εκτός εάν σύμφωνα με τις ειδικότερες διατάξεις έκδοσης αυτών, προβλέπεται συγκεκριμένος χρόνος ισχύος και είναι σε ισχύ κατά την υποβολή τους^{clxxv}.

23.5 Δικαιολογητικά Οικονομικής και Χρηματοοικονομικής Επάρκειας του άρθρου 22.Γ

Η οικονομική και χρηματοοικονομική επάρκεια των οικονομικών φορέων αποδεικνύεται:

(α) για τις εγγεγραμμένες στο Μ.Ε.Ε.Π. ή στο ΜΗ.Ε.Ε.Δ.Ε. εργοληπτικές επιχειρήσεις:

- είτε από τη βεβαίωση εγγραφής στο Μ.Ε.Ε.Π., η οποία αποτελεί τεκμήριο των πληροφοριών που περιέχει, μέχρι τη λήξη της μεταβατικής περιόδου ισχύος, σύμφωνα με το άρθρο 65 του π.δ. 71/2019, και από την πλήρη έναρξη ισχύος του τελευταίου, βεβαίωση εγγραφής στο Τμήμα ΙΙ του ΜΗ.Ε.Ε.Δ.Ε.
- είτε, στην περίπτωση που οι απαιτήσεις του άρθρου 22.Γ δεν καλύπτονται από την ως άνω βεβαίωση εγγραφής, με την υποβολή ενός ή περισσότερων από τα αποδεικτικά μέσα που προβλέπονται στο Μέρος Ι του Παραρτήματος ΧΙΙ (Αποδεικτικά μέσα για τα κριτήρια επιλογής) του Προσαρτήματος Α του ν. 4412/2016.

Σε κάθε περίπτωση, η βεβαίωση εγγραφής μπορεί να υποβάλλεται για την απόδειξη μόνο ορισμένων απαιτήσεων οικονομικής και χρηματοοικονομικής επάρκειας του άρθρου 22.Γ, ενώ για την απόδειξη των λοιπών απαιτήσεων μπορούν να προσκομίζονται ένα ή περισσότερα από τα αποδεικτικά μέσα που προβλέπονται στο Μέρος Ι του Παραρτήματος XII του ν. 4412/2016, ανάλογα με την τιθέμενη στο άρθρο 22.Γ απαίτηση.

Ειδικά για τους εγγεγραμμένους στα Μητρώα Περιφερειακών Ενοτήτων, οι απαιτήσεις του άρθρου 22.Γ αποδεικνύονται με την υποβολή ενός ή περισσότερων από τα αποδεικτικά μέσα που προβλέπονται στο Μέρος Ι του Παραρτήματος XII (Αποδεικτικά μέσα για τα κριτήρια επιλογής) του Προσαρτήματος Α του ν. 4412/2016.

(β) Οι αλλοδαποί οικονομικοί φορείς που είναι εγγεγραμμένοι σε **επίσημους καταλόγους** ή διαθέτουν πιστοποιητικό από οργανισμούς πιστοποίησης που συμμορφώνονται με τα ευρωπαϊκά πρότυπα πιστοποίησης, κατά την έννοια του Παραρτήματος VII του Προσαρτήματος Α' του ν. 4412/2016, μπορούν να προσκομίζουν στις αναθέτουσες αρχές πιστοποιητικό εγγραφής εκδιδόμενο από την αρμόδια αρχή ή το πιστοποιητικό που εκδίδεται από τον αρμόδιο οργανισμό πιστοποίησης, κατά τα οριζόμενα στο άρθρο 83 του ν. 4412/2016 και στην παράγραφο 9 του παρόντος άρθρου.

(γ) Οι αλλοδαποί οικονομικοί φορείς που δεν είναι εγγεγραμμένοι σε επίσημους καταλόγους ή δεν διαθέτουν πιστοποιητικό από οργανισμούς πιστοποίησης κατά τα ανωτέρω, υποβάλλουν ως δικαιολογητικά ένα ή περισσότερα από τα αποδεικτικά μέσα που προβλέπονται στο Μέρος Ι του Παραρτήματος XII του ν. 4412/2016.

23.6 Δικαιολογητικά Τεχνικής και Επαγγελματικής Ικανότητας του άρθρου 22.Δ

Η τεχνική και επαγγελματική ικανότητα των οικονομικών φορέων αποδεικνύεται:

(α) για τις εγγεγραμμένες στο Μ.Ε.ΕΠ. ή στο ΜΗ.Ε.Ε.Δ.Ε. εργοληπτικές επιχειρήσεις:

- είτε από τη βεβαίωση εγγραφής στο Μ.Ε.ΕΠ., η οποία αποτελεί τεκμήριο των πληροφοριών που περιέχει μέχρι τη λήξη της μεταβατικής περιόδου ισχύος, σύμφωνα με το άρθρο 65 του π.δ. 71/2019, και από την πλήρη έναρξη ισχύος του τελευταίου, βεβαίωση εγγραφής στο Τμήμα ΙΙ του ΜΗ.Ε.Ε.Δ.Ε.
- είτε, στην περίπτωση που οι απαιτήσεις του άρθρου 22.Δ δεν καλύπτονται από την ως άνω βεβαίωση εγγραφής, με την υποβολή ενός ή περισσότερων από τα αποδεικτικά μέσα που προβλέπονται στο Μέρος ΙΙ του Παραρτήματος XII (Αποδεικτικά μέσα για τα κριτήρια επιλογής) του Προσαρτήματος Α του ν. 4412/2016, ανάλογα με την τιθέμενη στο άρθρο 22.Δ απαίτηση.

Σε κάθε περίπτωση, η βεβαίωση εγγραφής μπορεί να υποβάλλεται για την απόδειξη μόνο ορισμένων απαιτήσεων τεχνικής και επαγγελματικής ικανότητας του άρθρου 22.Δ, ενώ για την απόδειξη των λοιπών απαιτήσεων μπορούν να προσκομίζονται ένα ή περισσότερα από τα αποδεικτικά μέσα που προβλέπονται στο Μέρος ΙΙ του Παραρτήματος XII του ν. 4412/2016.

Ειδικά για τους εγγεγραμμένους στα Μητρώα Περιφερειακών Ενοτήτων, οι απαιτήσεις του άρθρου 22.Δ αποδεικνύονται με την υποβολή ενός ή περισσότερων από τα αποδεικτικά μέσα που προβλέπονται στο Μέρος ΙΙ του Παραρτήματος XII (Αποδεικτικά μέσα για τα κριτήρια επιλογής) του Προσαρτήματος Α του ν. 4412/2016.

(β) Οι αλλοδαποί οικονομικοί φορείς που είναι εγγεγραμμένοι σε **επίσημους καταλόγους** ή διαθέτουν πιστοποιητικό από οργανισμούς πιστοποίησης που συμμορφώνονται με τα ευρωπαϊκά πρότυπα πιστοποίησης, κατά την έννοια του Παραρτήματος VII του Προσαρτήματος Α' του ν. 4412/2016, μπορούν να προσκομίζουν στις αναθέτουσες αρχές πιστοποιητικό εγγραφής εκδιδόμενο από την αρμόδια αρχή ή το πιστοποιητικό που εκδίδεται από τον αρμόδιο οργανισμό πιστοποίησης, κατά τα οριζόμενα στο άρθρο 83 του ν. 4412/2016 και στην παράγραφο 9 του παρόντος άρθρου.

(γ) Οι αλλοδαποί οικονομικοί φορείς που δεν είναι εγγεγραμμένοι σε επίσημους καταλόγους ή δεν

διαθέτουν πιστοποιητικό από οργανισμούς πιστοποίησης κατά τα ανωτέρω, υποβάλλουν ως δικαιολογητικά ένα ή περισσότερα από τα αποδεικτικά μέσα που προβλέπονται στο Μέρος II του Παραρτήματος XII του ν. 4412/2016.

Οικονομικοί φορείς που αποδεικνύουν ότι εκπληρώνουν τα κριτήρια επιλογής του άρθρου 22.Γ και 22.Δ της παρούσας, συμμετέχουν στην παρούσα διαδικασία ανάθεσης, ανεξαρτήτως της εγγραφής και της κατάταξής τους σε συγκεκριμένες τάξεις των οικείων μητρώων^{clxxvi}.

23.7 Δικαιολογητικά για πρότυπα διασφάλισης ποιότητας και πρότυπα περιβαλλοντικής διαχείρισης του άρθρου 22.Ε^{clxxvii}
Δεν προβλέπεται.

23.8 Σχετικά με τον έλεγχο νομιμοποίησης του προσωρινού αναδόχου:

Σε περίπτωση νομικού προσώπου, υποβάλλονται ηλεκτρονικά, μέσω της λειτουργικότητας «Επικοινωνία», με θέμα: “Δικαιολογητικά Προσωρινού Αναδόχου - Κατακύρωση”, τα νομιμοποιητικά έγγραφα από τα οποία προκύπτει η εξουσία υπογραφής του νόμιμου εκπροσώπου και τα οποία πρέπει να έχουν εκδοθεί έως τριάντα (30) εργάσιμες ημέρες πριν από την υποβολή τους^{clxxviii}, εκτός εάν σύμφωνα με τις ειδικότερες διατάξεις αυτών, φέρουν συγκεκριμένο χρόνο ισχύος.

Ειδικότερα:

A. Για τους ημεδαπούς οικονομικούς φορείς υποβάλλονται:

1) στις περιπτώσεις που ο οικονομικός φορέας είναι **νομικό πρόσωπο**, εγγράφεται υποχρεωτικά στο ΓΕΜΗ και υποχρεούται, κατά την κείμενη νομοθεσία, να δηλώνει την εκπροσώπηση και τις μεταβολές της στο ΓΕΜΗ^{clxxix clxxx}

α) για την απόδειξη της νόμιμης εκπροσώπησης, υποβάλλει **σχετικό πιστοποιητικό ισχύουσας εκπροσώπησης, το οποίο πρέπει να έχει εκδοθεί έως τριάντα (30) εργάσιμες ημέρες πριν από την υποβολή του**^{clxxxi}.

β) Για την απόδειξη της νόμιμης σύστασης και των μεταβολών του νομικού προσώπου, **Γενικό Πιστοποιητικό Μεταβολών** του ΓΕΜΗ, το οποίο πρέπει να έχει εκδοθεί έως τρεις (3) μήνες πριν από την υποβολή του.

2) Στις λοιπές περιπτώσεις, ήτοι νομικών προσώπων που δεν έχουν υποχρέωση εγγραφής στο ΓΕΜΗ, τα, κατά περίπτωση, νομιμοποιητικά έγγραφα σύστασης και νόμιμης εκπροσώπησης (όπως καταστατικά, πιστοποιητικά μεταβολών, αντίστοιχα ΦΕΚ, αποφάσεις συγκρότησης οργάνων διοίκησης σε σώμα, κ.λπ., ανάλογα με τη νομική μορφή του οικονομικού φορέα), συνοδευόμενα από υπεύθυνη δήλωση του νόμιμου εκπροσώπου ότι εξακολουθούν να ισχύουν κατά την υποβολή τους.

Σε περίπτωση που για τη διενέργεια της παρούσας διαδικασίας ανάθεσης έχουν χορηγηθεί εξουσίες σε πρόσωπο πλέον αυτών που αναφέρονται στα παραπάνω έγγραφα, προσκομίζεται επιπλέον απόφαση- πρακτικό του αρμόδιου καταστατικού οργάνου διοίκησης του νομικού προσώπου, με το οποίο χορηγήθηκαν οι σχετικές εξουσίες.

B. Οι αλλοδαποί οικονομικοί φορείς προσκομίζουν τα προβλεπόμενα, κατά τη νομοθεσία της χώρας εγκατάστασης, αποδεικτικά έγγραφα και εφόσον δεν προβλέπονται, υπεύθυνη δήλωση του νόμιμου εκπροσώπου, από την οποία αποδεικνύονται τα ανωτέρω ως προς τη νόμιμη σύσταση, τις μεταβολές και την εκπροσώπηση του οικονομικού φορέα.

Οι ως άνω υπεύθυνες δηλώσεις γίνονται αποδεκτές, εφόσον έχουν συνταχθεί μετά την κοινοποίηση της πρόσκλησης για την υποβολή των δικαιολογητικών.

Από τα ανωτέρω έγγραφα πρέπει να προκύπτουν η νόμιμη σύσταση του οικονομικού φορέα, όλες

οι σχετικές τροποποιήσεις των καταστατικών, το/τα πρόσωπο/α που δεσμεύει/ουν νόμιμα την εταιρεία κατά την ημερομηνία διενέργειας του διαγωνισμού (νόμιμος εκπρόσωπος, δικαίωμα υπογραφής κλπ.), τυχόν τρίτοι, στους οποίους έχει χορηγηθεί εξουσία εκπροσώπησης, καθώς και η θητεία του/των ή/και των μελών του οργάνου διοίκησης/ νόμιμου εκπροσώπου.

Γ. Οι ενώσεις οικονομικών φορέων που υποβάλλουν κοινή προσφορά, υποβάλλουν τα παραπάνω, κατά περίπτωση, δικαιολογητικά για κάθε οικονομικό φορέα που συμμετέχει στην ένωση, σύμφωνα με τα ειδικότερα προβλεπόμενα στο άρθρο 19 παρ. 2 του ν. 4412/2016.

Δ. Σε περίπτωση που ο προσφέρων είναι φυσικό πρόσωπο/ ατομική επιχείρηση, εφόσον έχει χορηγήσει εξουσίες εκπροσώπησης σε τρίτα πρόσωπα, προσκομίζεται εξουσιοδότηση του οικονομικού φορέα.

23.9 Επίσημοι κατάλογοι εγκεκριμένων οικονομικών φορέων

(α) Οι οικονομικοί φορείς που είναι εγγεγραμμένοι σε επίσημους καταλόγους ή διαθέτουν πιστοποίηση από οργανισμούς πιστοποίησης που συμμορφώνονται με τα ευρωπαϊκά πρότυπα πιστοποίησης, κατά την έννοια του Παραρτήματος VII του Προσαρτήματος Α' του ν. 4412/2016, μπορούν να υποβάλλουν στις αναθέτουσες αρχές πιστοποιητικό εγγραφής εκδιδόμενο από την αρμόδια αρχή ή το πιστοποιητικό που εκδίδεται από τον αρμόδιο οργανισμό πιστοποίησης.

Στα πιστοποιητικά αυτά αναφέρονται τα δικαιολογητικά, βάσει των οποίων έγινε η εγγραφή των εν λόγω οικονομικών φορέων στον επίσημο κατάλογο ή η πιστοποίηση και η κατάταξη στον εν λόγω κατάλογο.

Η πιστοποιούμενη εγγραφή στους επίσημους καταλόγους από τους αρμόδιους οργανισμούς ή το πιστοποιητικό που εκδίδεται από τον οργανισμό πιστοποίησης, συνιστά τεκμήριο καταλληλότητας όσον αφορά τις απαιτήσεις ποιοτικής επιλογής, τις οποίες καλύπτει ο επίσημος κατάλογος ή το πιστοποιητικό.

Οι οικονομικοί φορείς που είναι εγγεγραμμένοι σε επίσημους καταλόγους απαλλάσσονται από την υποχρέωση υποβολής των δικαιολογητικών που αναφέρονται στο πιστοποιητικό εγγραφής τους.

(β) Οι οικονομικοί φορείς που είναι εγγεγραμμένοι στο Μ.Ε.ΕΠ στις τάξεις 3^η έως και 7^η, μέχρι τη λήξη της μεταβατικής περιόδου ισχύος, σύμφωνα με το άρθρο 65, του π.δ. 71/2019, εάν προσκομίσουν «Ενημερότητα Πτυχίου» σε ισχύ, απαλλάσσονται από την υποχρέωση να καταθέσουν τα ακόλουθα δικαιολογητικά ^{clxxxii}:

- απόσπασμα ποινικού μητρώου του άρθρου 23.3.(α) της παρούσας για τον Πρόεδρο και Διευθύνοντα Σύμβουλο εργοληπτικής επιχείρησης. Για τα λοιπά μέλη του Δ.Σ της εταιρείας, πρέπει να κατατεθεί αυτοτελώς απόσπασμα ποινικού μητρώου, καθόσον τα πρόσωπα αυτά δεν καλύπτονται από την Ενημερότητα Πτυχίου.
- φορολογική και ασφαλιστική ενημερότητα του άρθρου 23.3.(β) της παρούσας. ^{clxxxiii}
- τα πιστοποιητικά από το αρμόδιο Πρωτοδικείο και το ΓΕΜΗ του άρθρου 23.3.(γ) της παρούσας, υπό την προϋπόθεση όμως ότι καλύπτονται πλήρως (όλες οι προβλεπόμενες περιπτώσεις) από την Ενημερότητα Πτυχίου.
- το πιστοποιητικό από το αρμόδιο επιμελητήριο όσον αφορά τον λόγο αποκλεισμού του άρθρου 22. Α.4. (θ) ^{clxxxiv}.
- το πιστοποιητικό της αρμόδιας αρχής για την ονομαστικοποίηση των μετοχών του άρθρου 23.3. (στ).
- τα αποδεικτικά έγγραφα νομιμοποίησης της εργοληπτικής επιχείρησης.

Σε περίπτωση που κάποιο από τα ανωτέρω δικαιολογητικά έχει λήξει, προσκομίζεται το σχετικό δικαιολογητικό σε ισχύ. Εφόσον στην Ενημερότητα Πτυχίου δεν αναφέρεται ρητά ότι τα στελέχη του πτυχίου του προσφέροντος είναι ασφαλιστικώς ενήμερα στον ΕΦΚΑ (τομέας

πρώην ΕΤΑΑ - ΤΜΕΔΕ), ο προσφέρων προσκομίζει, πλέον της ενημερότητας πτυχίου, ασφαλιστική ενημερότητα για τα στελέχη αυτά.

Από την πλήρη έναρξη ισχύος του π.δ. 71/2019 το πιστοποιητικό εγγραφής στο Τμήμα ΙΙ του ΜΗ.Ε.Ε.Δ.Ε., αποτελεί επίσημο κατάλογο και απαλλάσσει τις εγγεγραμμένες εργοληπτικές επιχειρήσεις από την υποχρέωση να προσκομίσουν τα σχετικά αποδεικτικά μέσα που προβλέπονται στα άρθρα 47 επόμενα.

23.10 Δικαιολογητικά για την απόδειξη της στήριξης σε ικανότητες άλλων φορέων (δάνειας εμπειρίας) του άρθρου 22.ΣΤ

Στην περίπτωση που οικονομικός φορέας επιθυμεί να στηριχθεί στις ικανότητες άλλων φορέων, αποδεικνύει ότι θα έχει στη διάθεσή του τους αναγκαίους πόρους με την υποβολή σχετικού συμφωνητικού με τους φορείς αυτούς.

Ειδικότερα, προσκομίζεται έγγραφο (συμφωνητικό ή σε περίπτωση νομικού προσώπου απόφαση του αρμόδιου οργάνου διοίκησης αυτού ή σε περίπτωση φυσικού προσώπου υπεύθυνη δήλωση), δυνάμει του οποίου αμφότεροι, διαγωνιζόμενος οικονομικός φορέας και τρίτος φορέας, εγκρίνουν τη μεταξύ τους συνεργασία για την κατά περίπτωση παροχή προς τον διαγωνιζόμενο της χρηματοοικονομικής ή/και τεχνικής ή/και επαγγελματικής ικανότητας του φορέα, ώστε αυτή να είναι στη διάθεση του διαγωνιζόμενου για την εκτέλεση της σύμβασης. Η σχετική αναφορά πρέπει να είναι λεπτομερής και να περιλαμβάνει κατ' ελάχιστον τους συγκεκριμένους πόρους που θα είναι διαθέσιμοι για την εκτέλεση της σύμβασης και τον τρόπο με τον οποίο αυτοί θα χρησιμοποιηθούν. Ο τρίτος θα δεσμεύεται ρητά ότι θα διαθέσει στον διαγωνιζόμενο τους συγκεκριμένους πόρους κατά τη διάρκεια της σύμβασης και ο διαγωνιζόμενος ότι θα κάνει χρήση αυτών σε περίπτωση που του ανατεθεί η σύμβαση. Σε περίπτωση που ο τρίτος διαθέτει χρηματοοικονομική επάρκεια, θα δηλώνει επίσης ότι καθίσταται από κοινού με τον διαγωνιζόμενο υπεύθυνος για την εκτέλεση της σύμβασης. Σε περίπτωση που ο τρίτος διαθέτει στοιχεία τεχνικής ή επαγγελματικής καταλληλότητας που σχετίζονται με τους τίτλους σπουδών και τα επαγγελματικά προσόντα που ορίζονται στην περίπτωση στ' του Μέρους ΙΙ του Παραρτήματος ΧΙΙ του Προσαρτήματος Α του ν. 4412/2016 ή με τη σχετική επαγγελματική εμπειρία, θα δεσμεύεται ότι θα εκτελέσει τις εργασίες ή υπηρεσίες για τις οποίες απαιτούνται οι συγκεκριμένες ικανότητες, δηλώνοντας το τμήμα της σύμβασης που θα εκτελέσει.

23. 11 Επισημαίνεται ότι γίνονται αποδεκτές:

- οι ένορκες βεβαιώσεις που αναφέρονται στην παρούσα διακήρυξη, εφόσον έχουν συνταχθεί έως τρεις (3) μήνες πριν από την υποβολή τους,
- οι υπεύθυνες δηλώσεις, εφόσον έχουν συνταχθεί μετά την κοινοποίηση της πρόσκλησης για την υποβολή των δικαιολογητικών^{clxxxv}. Σημειώνεται ότι δεν απαιτείται θεώρηση του γνησίου της υπογραφής τους.

Άρθρο 24: Περιεχόμενο Φακέλου Προσφοράς

24.1 Η προσφορά των διαγωνιζομένων περιλαμβάνει τους ακόλουθους ηλεκτρονικούς υποφακέλους:

- (α) υποφάκελο με την ένδειξη «Δικαιολογητικά Συμμετοχής»
 - (β) υποφάκελο με την ένδειξη «Οικονομική Προσφορά»
- σύμφωνα με τα κατωτέρω:

24.2 Ο ηλεκτρονικός υποφάκελος «Δικαιολογητικά Συμμετοχής» πρέπει, επί ποινή αποκλεισμού, να περιέχει τα ακόλουθα υπό (α) και (β) στοιχεία:

α) το Ευρωπαϊκό Ενιαίο Έγγραφο Σύμβασης (ΕΕΕΣ).

Επίσης, δύναται να περιλαμβάνει και συνοδευτική υπεύθυνη δήλωση, με την οποία ο οικονομικός φορέας μπορεί να διευκρινίζει τις δηλώσεις και πληροφορίες που παρέχει στο ΕΕΕΣ. Η συνοδευτική υπεύθυνη δήλωση υπογράφεται σύμφωνα με όσα προβλέπονται στο άρθρο 79Α του ν. 4412/2016.

β) την εγγύηση συμμετοχής, του άρθρου 15 της παρούσας.^{clxxxvi}

24.3 Ο ηλεκτρονικός υποφάκελος «Οικονομική Προσφορά» περιέχει το αρχείο pdf, το οποίο παράγεται από το υποσύστημα, αφού συμπληρωθούν καταλλήλως οι σχετικές φόρμες και υπογράφεται, τουλάχιστον με προηγμένη ηλεκτρονική υπογραφή, η οποία υποστηρίζεται από αναγνωρισμένο (εγκεκριμένο) πιστοποιητικό.

24.4 Στην περίπτωση που με την προσφορά υποβάλλονται δημόσια ή/ και ιδιωτικά έγγραφα, αυτά γίνονται αποδεκτά, σύμφωνα με τα ειδικότερα οριζόμενα στο άρθρο 4.2 β της παρούσας.

24.5 Επισημαίνεται, ότι ο οικονομικός φορέας παράγει, κατά περίπτωση, από το Υποσύστημα ΕΣΗΔΗΣ-Δημόσια Έργα τα ηλεκτρονικά αρχεία («εκτυπώσεις») των Δικαιολογητικών Συμμετοχής, Τεχνικής Προσφοράς και της Οικονομικής Προσφοράς σε μορφή αρχείου Portable Document Format (PDF), τα οποία υποβάλλονται και γίνονται αποδεκτά, υπογεγραμμένα, τουλάχιστον, με προηγμένη ηλεκτρονική υπογραφή, η οποία υποστηρίζεται από αναγνωρισμένο (εγκεκριμένο) πιστοποιητικό και επισυνάπτονται στους αντίστοιχους ηλεκτρονικούς (υπο)φακέλους της προσφοράς.

ΚΕΦΑΛΑΙΟ Δ΄**Άρθρο 25: Υπεργολαβία**

25.1. Ο προσφέρων οικονομικός φορέας αναφέρει στην προσφορά του το τμήμα της σύμβασης που προτίθεται να αναθέσει υπό μορφή υπεργολαβίας σε τρίτους, καθώς και τους υπεργολάβους που προτείνει. Αν ο ανάδοχος πρότεινε συγκεκριμένους υπεργολάβους κατά την υποβολή της προσφοράς του, υποχρεούται, κατά την υπογραφή της σύμβασης εκτέλεσης, να προσκομίσει την υπεργολαβική σύμβαση. Η Διευθύνουσα Υπηρεσία μπορεί να χορηγήσει προθεσμία στον ανάδοχο, κατ' αίτησή του, για την προσκόμιση της υπεργολαβικής σύμβασης με τον αρχικώς προταθέντα υπεργολάβο ή άλλον, που διαθέτει τα αναγκαία, κατά την κρίση της υπηρεσίας αυτής, προσόντα, εφόσον συντρέχει σοβαρός λόγος ^{clxxxvii}.

25.2. Η τήρηση των υποχρεώσεων της παρ. 2 του άρθρου 18 του ν. 4412/2016 από υπεργολάβους δεν αίρει την ευθύνη του κυρίου αναδόχου.

25.3. Δεν προβλέπεται. ^{clxxxviii}

25.4. Η αναθέτουσα αρχή:

α) ελέγχει την επαγγελματική καταλληλότητα του υπεργολάβου να εκτελέσει το προς ανάθεση τμήμα, κατά την έννοια του άρθρου 22.Β (άρθρα 58 και 75 παρ. 1 περ. α' και 2 του ν. 4412/2016) και επαληθεύει τη μη συνδρομή, στο πρόσωπό του, των λόγων αποκλεισμού του άρθρου 22.Α.1, 22.Α.2 και 22.Α.9 (άρθρα 73 παρ. 1 και 2 και 74 του ν. 4412.2016), σύμφωνα με τα κατά περίπτωση ειδικώς προβλεπόμενα στο άρθρο 23 της παρούσας (άρθρα 79 έως 81 του ν. 4412/2016). ^{clxxxix}

β) απαιτεί υποχρεωτικά από τον οικονομικό φορέα να αντικαταστήσει έναν υπεργολάβο, όταν κατόπιν του ελέγχου και της επαλήθευσης της ως άνω περίπτωσης (α), διαπιστώνεται ότι δεν πληρούνται οι όροι επαγγελματικής καταλληλότητας του υπεργολάβου ή όταν συντρέχουν οι ως άνω λόγοι αποκλεισμού του.

Άρθρο 25Α: Εφαρμοστέο Δίκαιο - Επίλυση Διαφορών

Κάθε διαφορά μεταξύ των συμβαλλόμενων μερών που προκύπτει ή σχετίζεται με την ερμηνεία και/ή το κύρος και/ή την εφαρμογή και/ή την εκτέλεση της συμβάσης επιλύεται με την άσκηση προσφυγής ή αγωγής στο διοικητικό εφετείο της περιφέρειας, στην οποία έχει υπογραφεί η σύμβαση σύμφωνα με τα οριζόμενα στο άρθρο 175 του ν. 4412/2016. ^{cxc}

Τα συμβαλλόμενα μέρη συμφωνούν και συναποδέχονται ότι όλες οι διαφορές που προκύπτουν ή σχετίζονται με την ερμηνεία και/ή το κύρος και/ή την εφαρμογή και/ή την εκτέλεση της σύμβασης, επιλύονται οριστικά από διαιτητικό δικαστήριο /όργανο το οποίο διορίζεται και διεξάγει τη διαιτησία σύμφωνα με τις διατάξεις που εκάστοτε ισχύουν για τις διαιτησίες του Δημοσίου. (Κατά παρέκκλιση από τις διατάξεις που ισχύουν για τις διαιτησίες του Δημοσίου, η αναθέτουσα αρχή μπορεί να καθορίσει στο σημείο αυτό, κατά περίπτωση, το περιεχόμενο της διαιτητικής ρήτηρας σύμφωνα με τον επιλεγέντα φορέα διαιτησίας, αναφέροντας, μεταξύ άλλων, τους κανόνες που διέπουν τον ορισμό των διαιτητών, τους εφαρμοστέους κανόνες διαιτησίας, την έδρα του διαιτητικού δικαστηρίου (ή οργάνου), τις αμοιβές των διαιτητών (εφόσον δεν ορίζονται από τους εφαρμοστέους κανόνες διαιτησίας), τη γλώσσα στην οποία θα διεξαχθεί η διαιτησία και κάθε άλλο σχετικό θέμα).

Η διεξαγωγή της διαιτησίας υπόκειται στον «Κανονισμό Διαφάνειας στις δυνάμει Συνθήκης Διαιτησίες Επενδυτών-Κρατών» (Rules on Transparency in Treaty based Investor-State Arbitration) της Επιτροπής των Ηνωμένων Εθνών για το Διεθνές Εμπορικό Δίκαιο (UNCITRAL), οι διατάξεις του οποίου κατισχύουν των εφαρμοστέων κανόνων διαιτησίας που καθορίζονται σύμφωνα με την παρ. 3 του άρθρου 175 ν. 4412/2016.

Της προσφυγής στο διαιτητικό δικαστήριο / όργανο προηγείται στάδιο συμβιβαστικής επίλυσης διαφορών. Για τη συμβιβαστική επίλυση της διαφοράς συγκροτείται Συμβούλιο Επίλυσης Διαφορών (ΣΕΔ). Η αμοιβή κάθε μέλους του ΣΕΔ καθορίζεται σύμφωνα με το άρθρο 18 του ν. 4640/2019 (Α' 190), περί αμοιβής διαμεσολαβητή. Κατά τα λοιπά εφαρμόζονται οι παρ. 7 και 8 του άρθρου 176 ν. 4412/2016 και ο ν. 4640/2019.

Άρθρο 26: Διάφορες ρυθμίσεις

26.1 Η έγκριση κατασκευής του δημοπρατούμενου έργου, αποφασίστηκε με την αριθμ. 456/2026 (ΑΔΑ: 95Ω0ΩΚΤ-6ΞΡ) Απόφαση.

26.2 Ο κύριος του έργου μπορεί να εγκαταστήσει για το έργο αυτό τεχνικό σύμβουλο. Ο ανάδοχος του έργου, έχει την υποχρέωση να διευκολύνει τις δραστηριότητες του τεχνικού συμβούλου, που πηγάζουν από τη συμβατική σχέση της Υπηρεσίας με αυτόν.

26.3 Οι προσφέροντες, με την υποβολή της προσφοράς τους, αποδέχονται ανεπιφύλακτα τους όρους της παρούσας διακήρυξης.

26. 4 Η αναθέτουσα αρχή ενημερώνει το φυσικό πρόσωπο που υπογράφει την προσφορά ως προσφέρων ή ως νόμιμος εκπρόσωπος προσφέροντος, ότι η ίδια ή και τρίτοι, κατ' εντολή και για λογαριασμό της, θα επεξεργάζονται προσωπικά δεδομένα που περιέχονται στους φακέλους της προσφοράς και τα αποδεικτικά μέσα τα οποία υποβάλλονται σε αυτήν, στο πλαίσιο του παρόντος διαγωνισμού, για τον σκοπό της αξιολόγησης των προσφορών και της ενημέρωσης έτερων συμμετεχόντων σε αυτόν, λαμβάνοντας κάθε εύλογο μέτρο για τη διασφάλιση του απορρήτου και της προστασίας των δεδομένων από κάθε μορφής αθέμιτη επεξεργασία, σύμφωνα με τις διατάξεις της κείμενης νομοθεσίας περί προστασίας προσωπικών δεδομένων.

26.5 Αν, μετά την τυχόν οριστικοποίηση της έκπτωσης του αναδόχου, σύμφωνα με τα ειδικότερα οριζόμενα στο άρθρο 160 του ν. 4412/2016, η Προϊσταμένη Αρχή αποφασίσει την ολοκλήρωση του έργου, προσκαλεί τον επόμενο κατά σειρά μειοδότη του παρόντος διαγωνισμού και του προτείνει να αναλάβει αυτός το έργο ολοκλήρωσης της έκπτωτης εργολαβίας, με τους ίδιους όρους και προϋποθέσεις και βάσει της προσφοράς που υπέβαλε στον διαγωνισμό. Η σύμβαση εκτέλεσης συνάπτεται, εφόσον εντός δεκαπέντε (15) ημερών από την κοινοποίηση της πρότασης περιέλθει στην Προϊσταμένη Αρχή έγγραφη και ανεπιφύλακτη αποδοχή της. Η άπρακτη πάροδος της προθεσμίας θεωρείται ως απόρριψη της πρότασης. Αν ο ανωτέρω μειοδότης δεν δεχθεί την πρόταση σύναψης σύμβασης, η Προϊσταμένη Αρχή προσκαλεί τον επόμενο κατά σειρά μειοδότη, ακολουθώντας κατά τα λοιπά την ίδια διαδικασία. Εφόσον και αυτός απορρίψει την πρόταση, η Προϊσταμένη Αρχή για την ανάδειξη αναδόχου στο έργο προσφεύγει κατά την κρίση της είτε στην ανοικτή δημοπρασία είτε στη διαδικασία με διαπραγμάτευση, κατά τις οικείες διατάξεις του ν. 4412/2016.

Η διαδικασία της παρούσας δεν εφαρμόζεται μόνο στην περίπτωση που η Προϊσταμένη Αρχή κρίνει, ότι οι παραπάνω προσφορές δεν είναι ικανοποιητικές για τον κύριο του έργου ή έχουν επέλθει λόγω εφαρμογής νέων κανονισμών αλλαγές στον τρόπο κατασκευής του έργου, ενώ μπορεί να εφαρμόζεται αναλογικά και σε περίπτωση ολοκλήρωσης του έργου, ύστερα από αυτοδίκαιη διάλυση της σύμβασης κατόπιν πτώχευσης του αναδόχου ή διάλυση με υπαιτιότητα του κυρίου του έργου κατά τις κείμενες διατάξεις.

26.6 Δεν προβλέπεται.^{cxci}

Ν. Μουδανιά, 17/06/2026

ΣΥΝΤΑΧΘΗΚΕ

Ιωάννης Μπεκιάρης
Πολιτικός Μηχανικός Π.Ε.

Ελένη Σίμου
Μηχανολόγος Μηχανικός Π.Ε.

ΘΕΩΡΗΘΗΚΕ

Ο Προϊστάμενος της ΔΤΥ

Ιωάννης Ελευθερούδης
Πολιτικός Μηχανικός Π.Ε.

ΕΓΚΡΙΘΗΚΕ

Με την αριθμό 456/2026 (ΑΔΑ: 95Ω0ΩΚΤ-6ΞΡ) Απόφαση της Δημοτικής Επιτροπής

- i Για την έννοια των “κάτω των ορίων” δημοσίων συμβάσεων, πρβ. άρθρο 2 παρ. 1 περ. 29 του ν. 4412/2016.
- ii Συμπληρώνονται τα στοιχεία της αναθέτουσας αρχής/ αναθέτοντος φορέα (επωνυμία, αριθμός φορολογικού μητρώου, κωδικός που αφορά στην ηλεκτρονική τιμολόγηση, όπως αυτός προσδιορίζεται στον επίσημο ιστότοπο της Γενικής Γραμματείας Πληροφοριακών Συστημάτων Δημόσιας Διοίκησης (Γ.Γ.Π.Σ.Δ.Δ.) του Υπουργείου Ψηφιακής Διακυβέρνησης) Πρβλ. παρ. 2 περ. α άρθρου 53 του ν. 4412/2016. Επισημαίνεται ότι οι αναθέτοντες φορείς που αποτελούν αναθέτουσες αρχές (π.χ. ΔΕΥΑ) εφαρμόζουν τις κανονιστικές διατάξεις (πρότυπα τεύχη) που εκδίδονται, κατ’ εξουσιοδότηση του άρθρου 53 του ν.4412/2016, σύμφωνα με την παρ. 2 περ. β του άρθρου 315 του ν.4412/2016, και, συνεπώς χρησιμοποιούν το παρόν τεύχος για τις συμβάσεις έργων που αναθέτουν, σύμφωνα με τις διατάξεις του Βιβλίου ΙΙ του ν. 4412/2016. Οι λοιποί αναθέτοντες φορείς δύνανται να χρησιμοποιούν το παρόν τεύχος διακήρυξης για τις συμβάσεις που αναθέτουν σύμφωνα με τις διατάξεις του Βιβλίου ΙΙ του ν. 4412/2016.
- iii Στην περίπτωση που πηγή χρηματοδότησης είναι ο τακτικός προϋπολογισμός, η αναθέτουσα αρχή αναγράφει τον αριθμό και τη χρονολογία της απόφασης ανάληψης υποχρέωσης, εφόσον η προκαλούμενη δαπάνη πρόκειται να βαρύνει το τρέχον οικονομικό έτος, τον αριθμό καταχώρισής της στα λογιστικά βιβλία του οικείου φορέα, καθώς και τον αριθμό της απόφασης έγκρισης της πολυετούς ανάληψης σε περίπτωση που η δαπάνη εκτείνεται σε περισσότερα του ενός οικονομικά έτη, σύμφωνα με όσα προβλέπονται στην παρ. 4 του άρθρου 4 του π.δ. 80/2016 (Α’ 145), περί διαδικασίας για την έκδοση της απόφασης ανάληψης υποχρέωσης. Στην περίπτωση που πηγή χρηματοδότησης είναι το Πρόγραμμα Δημόσιων Επενδύσεων, αναγράφει τη Συλλογική Απόφαση Ένταξης και τον ενάρημο. (Πρβλ. άρθρο 53 παρ. 2 περ. ζ του ν. 4412/2016).
- iv Συμπληρώνεται η επωνυμία της αναθέτουσας αρχής/αναθέτοντος φορέα
- v Βλ. άρθρο 53 παρ. 2 περ. α του ν. 4412/2016. Ο κωδικός της αναθέτουσας αρχής για την ηλεκτρονική τιμολόγηση, όπως αυτός προσδιορίζεται στον επίσημο ιστότοπο της ΓΓΠΣΔΔ. Βλ. Απόφαση αριθμ. 63446/2021 Κ.Υ.Α (Β’ 2338/02.06.2021) των Υπουργών Οικονομικών - Ανάπτυξης και Επενδύσεων - Επικρατείας «Καθορισμός Εθνικού Μορφότυπου ηλεκτρονικού τιμολογίου στο πλαίσιο των Δημοσίων Συμβάσεων», άρθρο 3, παρ.6, πεδίο «BT-46: Κωδικός αγοραστή», σε συνδυασμό με το πεδίο «BT-10: Στοιχείο αναφοράς Αγοραστή».
- vi Ως «έγγραφο διαδικασίας σύναψης της σύμβασης» ή «έγγραφο της σύμβασης», κατά την έννοια της περ. 14 της παρ.1 του άρθρου 2 του ν. 4412/2016, νοείται κάθε έγγραφο το οποίο παρέχει ή στο οποίο παραπέμπει η Α.Α./Α.Φ. με σκοπό να περιγράψει ή να προσδιορίσει στοιχεία της σύμβασης ή της διαδικασίας ανάθεσης, συμπεριλαμβανομένης της προκήρυξης σύμβασης των άρθρων 63 και 293, της προκαταρκτικής προκήρυξης του άρθρου 62, της περιοδικής ενδεικτικής προκήρυξης του άρθρου 291, αν χρησιμοποιείται ως μέσο προκήρυξης του διαγωνισμού, των τεχνικών προδιαγραφών, του περιγραφικού εγγράφου, των προτεινόμενων όρων της σύμβασης, των υποδειγμάτων για την προσκόμιση των εγγράφων από τους υποψηφίους και τους προσφέροντες, των πληροφοριών σχετικά με τις γενικές και ειδικές υποχρεώσεις και τυχόν πρόσθετων εγγράφων. Επίσης, στην έννοια αυτή περιλαμβάνονται και η διακήρυξη ή η πρόσκληση σε διαπραγμάτευση στις οποίες αναφέρονται όλοι οι ειδικοί και γενικοί όροι σύναψης και εκτέλεσης της σύμβασης, το Ενιαίο Ευρωπαϊκό Έγγραφο Σύμβασης (ΕΕΕΣ), οι συμπληρωματικές πληροφορίες που παρέχει η αναθέτουσα αρχή δυνάμει της παρ. 2 του άρθρου 67 και της παρ. 2 του άρθρου 297, το σχέδιο της σύμβασης με τα Παραρτήματα αυτής και η τεχνική συγγραφή υποχρεώσεων που περιλαμβάνει και τις εφαρμοστέες τεχνικές προδιαγραφές.
- vii Το ΕΕΕΣ καταρτίζεται βάσει του τυποποιημένου εντύπου του Παραρτήματος 2 του Εκτελεστικού Κανονισμού (ΕΕ) 2016/7 της Επιτροπής της 5^{ης} Ιανουαρίου 2016 για την καθιέρωση του τυποποιημένου εντύπου για το Ευρωπαϊκό Έγγραφο Προμήθειας (L 3) και παρέχεται αποκλειστικά σε ηλεκτρονική μορφή.
Το ΕΕΕΣ περιλαμβάνει τα ακόλουθα Μέρη: Μέρος Ι Πληροφορίες σχετικά με τη διαδικασία σύναψης σύμβασης και την αναθέτουσα αρχή, Μέρος ΙΙ Πληροφορίες σχετικά με τον οικονομικό φορέα, Μέρος ΙΙΙ Κριτήρια αποκλεισμού, Μέρος ΙV Κριτήρια Επιλογής, Μέρος VΙ Τελικές δηλώσεις.
Το ΕΕΕΣ φέρει υπογραφή με ημερομηνία εντός του χρονικού διαστήματος, κατά το οποίο μπορούν να

υποβάλλονται προσφορές.

Οι αναθέτουσες αρχές συντάσσουν και διαχειρίζονται το ΕΕΕΣ ηλεκτρονικά (eΕΕΕΣ) με τη χρήση της ηλεκτρονικής υπηρεσίας Promitheus ESPDint, προσβάσιμη μέσω της Διαδικτυακής Πύλης Ηλεκτρονικών Δημοσίων Συμβάσεων «Προμηθεύς» του ΟΠΣ ΕΣΗΔΗΣ (www.promitheus.gov.gr ή www.eprocurement.gov.gr) ή απευθείας στο URL <https://espd.eprocurement.gov.gr/>, που προσφέρει τη δυνατότητα ηλεκτρονικής σύνταξης και διαχείρισης του ΕΕΕΣ. Βλ. και το Διορθωτικό (Επίσημη Εφημερίδα της Ευρωπαϊκής Ένωσης L 17/65 της 23ης Ιανουαρίου 2018) στον Εκτελεστικό Κανονισμό (ΕΕ) 2016/7 για την καθιέρωση του τυποποιημένου εντύπου για το Ευρωπαϊκό Ενιαίο Έγγραφο Προμήθειας, με το οποίο επιλύθηκαν τα σχετικά ζητήματα ορολογίας που υπήρχαν στο αρχικό επίσημο ελληνικό κείμενο του Εκτελεστικού Κανονισμού. Μπορείτε να δείτε το σχετικό Διορθωτικό στην ακόλουθη διαδρομή [https://eur-lex.europa.eu/legal-content/EL/TXT/HTML/?uri=CELEX:32016R0007R\(01\)&from=EL](https://eur-lex.europa.eu/legal-content/EL/TXT/HTML/?uri=CELEX:32016R0007R(01)&from=EL)

- viii Η περίπτωση ια) συμπληρώνεται και περιλαμβάνεται στη διακήρυξη, εφόσον η αναθέτουσα αρχή περιλάβει υποδείγματα εγγράφων προς υποβολή από τους οικονομικούς φορείς, π.χ. εγγυητικών επιστολών.
- ix Συμπληρώνονται τυχόν άλλα έγγραφα σύμβασης ή τεύχη που η αναθέτουσα αρχή κρίνει αναγκαία με σκοπό να περιγράψει ή να προσδιορίσει στοιχεία της σύμβασης ή της διαδικασίας σύναψης. (π.χ. σχέδιο συμφωνητικού).
- x Βλ. άρθρο 67 του ν. 4412/2016.
- xi Όταν είναι αδύνατο να παρασχεθεί ελεύθερη, πλήρης, άμεση και δωρεάν ηλεκτρονική πρόσβαση σε ορισμένα έγγραφα της σύμβασης μπορεί να περιληφθεί στο παρόν άρθρο της διακήρυξης πρόβλεψη ότι τα σχετικά έγγραφα της σύμβασης θα διατεθούν με μέσα άλλα πλιν των ηλεκτρονικών (όπως το ταχυδρομείο ή άλλο κατάλληλο μέσο ή συνδυασμός ταχυδρομικών ή άλλων καταλλήλων μέσων και ηλεκτρονικών μέσων) (τρίτο εδάφιο παρ. 1 άρθρου 67 του ν. 4412/2016). Στην περίπτωση αυτή προτείνεται η ακόλουθη διατύπωση: «Τα ακόλουθα έγγραφα της σύμβασης διατίθενται από οδός πληροφορίες τηλ.:..... Οι ενδιαφερόμενοι μπορούν ακόμη να λάβουν γνώση των παρακάτω εγγράφων της σύμβασης στα γραφεία της αναθέτουσας αρχής κατά τις εργάσιμες ημέρες και ώρες».
- xii Όταν δεν μπορεί να προσφερθεί ελεύθερη, πλήρης, άμεση και δωρεάν ηλεκτρονική πρόσβαση σε ορισμένα έγγραφα της σύμβασης, διότι η αναθέτουσα αρχή προτίθεται να εφαρμόσει την παρ. 2 του άρθρου 21 του ν. 4412/2016, στο παρόν άρθρο της διακήρυξης αναφέρονται τα απαιτούμενα μέτρα προστασίας του εμπιστευτικού χαρακτήρα των πληροφοριών, καθώς και ο τρόπος με τον οποίο είναι δυνατή η πρόσβαση στα σχετικά έγγραφα. Ενδεικτικά, λ.χ. η αναθέτουσα αρχή θα μπορούσε να αναφέρει ότι: «Ο οικονομικός φορέας αναλαμβάνει την υποχρέωση να τηρήσει εμπιστευτικά και να μη γνωστοποιήσει σε τρίτους (συμπεριλαμβανομένων των εκπροσώπων του ελληνικού και διεθνούς Τύπου), χωρίς την προηγούμενη έγγραφη συγκατάθεση της αναθέτουσας αρχής, τα ανωτέρω έγγραφα ή πληροφορίες που προκύπτουν από αυτά. Οι οικονομικοί φορείς διασφαλίζουν την τήρηση των απαιτήσεων αυτών από το προσωπικό τους, τους υπεργολάβους τους και κάθε άλλο τρίτο πρόσωπο που χρησιμοποιούν κατά την ανάθεση ή εκτέλεση της σύμβασης. Για τον σκοπό αυτό, κατά την παραλαβή των εγγράφων της σύμβασης, υποβάλλουν υπεύθυνη δήλωση του ν. 1599/1986 με την οποία δηλώνουν τα ανωτέρω».
- xiii Βλ. άρθρο 11 ΚΥΑ ΕΣΗΔΗΣ Δημόσια Έργα.
- xiv Συμπληρώνεται από την αναθέτουσα αρχή με σαφήνεια συγκεκριμένη ημερομηνία (εγκαίρως, ήτοι ως την ...), προς αποφυγή οποιασδήποτε σύγχυσης και αμφιβολίας.
- xv Συμπληρώνεται η τέταρτη ημέρα πριν από τη λήξη της προθεσμίας του άρθρου 18 της παρούσας.
- xvi Βλ. έγγραφο ΕΑΑΔΗΣΥ με α.π. [4121/30-07-2020](https://www.ada.gr/epi/4121/30-07-2020) «Διευκρινίσεις ως προς την τήρηση των διατυπώσεων δημοσιότητας στη διαγωνιστική διαδικασία σε περίπτωση τροποποίησης όρων της διακήρυξης» (ΑΔΑ: ΩΡΗ9ΟΞΤΒ-2ΧΖ)
- xvii Βλ. άρθρο 18 παρ. 2 του ν. 4412/2016.
- xviii Βλ. άρθρο 12 παρ. 1.2 της ΚΥΑ ΕΣΗΔΗΣ- Δημόσια Έργα.
- xix Βλ. άρθρο 96 παρ. 7 του ν. 4412/2016.
- xx Αν η διεύθυνση της υπηρεσίας που τηρεί το πρωτόκολλο της αναθέτουσας αρχής είναι διαφορετική από την αναφερόμενη στο άρθρο 1, αναγράφεται στο παρόν σημείο η σχετική διεύθυνση.
- xxi Βλ. άρθρο 72 παρ. 1 του ν. 4412/2016.
- xxii Στην περίπτωση που χρησιμοποιείται ενιαίο ποσοστό έκπτωσης απαλείφεται η περίπτωση δ της παρ. 3.5. Βλ. άρθρο 95 παρ. 2 περ. α του ν. 4412/2016, σύμφωνα με το οποίο «αν κριτήριο ανάθεσης είναι η πλέον συμφέρουσα από οικονομική άποψη προσφορά μόνο βάσει τιμής, οι οικονομικοί φορείς προσφέρουν είτε συνολικό και ενιαίο ποσοστό έκπτωσης επί της προϋπολογιζόμενης δαπάνης για το συνολικό αντικείμενο του έργου που προκηρύσσεται με κατ' αποκοπή τίμημα είτε επιμέρους ποσοστά έκπτωσης για κάθε ομάδα τιμών ομοειδών εργασιών του τιμολογίου και του προϋπολογισμού, εκφραζόμενα σε ακέραιες μονάδες επί τοις εκατό (%), ιδίως όταν είναι μεγάλο το πλήθος των τιμών μονάδας, με τις οποίες θα καταρτισθεί η σύμβαση».
- xxiii Σε περίπτωση εφαρμογής της διαδικασίας του άρθρου 95 παρ. 2 περ. β υποπ. Αα του ν. 4412/2016 «Ελεύθερη συμπλήρωση τιμολογίου», οι αναθέτουσες αρχές περιλαμβάνουν στην εν λόγω περίπτωση (στ) αναφορά για την υποβολή του σχετικού τιμολογίου.
- xxiv Βλ. άρθρο 12 παρ. 1.2.1 της ΚΥΑ ΕΣΗΔΗΣ- Δημόσια Έργα.
- xxv Βλ. άρθρο 12 παρ. 1.2.2 της ΚΥΑ ΕΣΗΔΗΣ- Δημόσια Έργα.
- xxvi Βλ. άρθρο 12 παρ. 2 της ΚΥΑ ΕΣΗΔΗΣ- Δημόσια Έργα.
- xxvii Βλ. άρθρο 12 παρ.2 της ΚΥΑ ΕΣΗΔΗΣ- Δημόσια Έργα.
- xxviii Επισημαίνεται, ότι ως προς τις προθεσμίες για την ολοκλήρωση των ενεργειών της Επιτροπής Διενέργειας Διαγωνισμού ισχύουν τα οριζόμενα στο άρθρο 221Α του ν. 4412/2016.
- xxix Βλ. άρθρο 13 παρ. 2 της ΚΥΑ ΕΣΗΔΗΣ- Δημόσια Έργα.

- xxx Βλ. άρθρο 72 παρ. 1 όγδοο εδάφιο του ν. 4412/2016.
- xxxí Βλ. άρθρο 221Α παρ. 1 περ. β του ν. 4412/2016.
- xxxii Βλ. άρθρο 72 παρ. 13 ν.4412/2016.
- xxxiii Βλ. άρθρο 88 παρ. 5 περ. α του ν. 4412/2016.
- xxxiv Ως προς τη γνωμοδότηση της Επιτροπής Διαγωνισμού για την εξέταση των εξηγήσεων των ασυνήθιστα χαμηλών προσφορών βλ. ΣΤΕ ΕΑ 184/2020 και ιδίως σκέψεις 15-21.
- xxxv Βλ. άρθρο 103 παρ. 1 εδ. α του ν. 4412/2016.
- xxxvi Βλ. άρθρο 103 παρ. 1 του ν. 4412/2016.
- xxxvii Βλ. σχετικά με την ηλεκτρονική υπεύθυνη δήλωση το άρθρο εικοστό έβδομο της από 20.3.2020 Π.Ν.Π., (Α 68) - που κυρώθηκε με το άρθρο 1 του ν. 4683/2020 (Α'83)-κατά τις παραγράφους 1 και 2 του οποίου: *“Η υπεύθυνη δήλωση του άρθρου 8 του ν. 1599/1986 (Α' 75) μπορεί να συντάσσεται στην Ενιαία Ψηφιακή Πύλη της Δημόσιας Διοίκησης του άρθρου 52 του ν. 4635/2019, μέσω της ηλεκτρονικής εφαρμογής «e-Dilosi». Η ηλεκτρονική υπεύθυνη δήλωση υποβάλλεται και γίνεται αποδεκτή σύμφωνα με τα οριζόμενα στο εικοστό τέταρτο άρθρο της παρούσας. 2. Η αυθεντικοποίηση που πραγματοποιείται για τη χρήση της ηλεκτρονικής εφαρμογής της παρ. 1 του παρόντος έχει την ίδια ισχύ με τη βεβαίωση γνησίου υπογραφής του άρθρου 11 του ν. 2690/1999 (Α' 45). Η ημερομηνία που αναγράφεται στην προηγμένη ή εγκεκριμένη ηλεκτρονική σφραγίδα του Υπουργείου Ψηφιακής Διακυβέρνησης αντιστοιχεί στην ημερομηνία έκδοσης της ηλεκτρονικής υπεύθυνης δήλωσης. Εφόσον τηρούνται οι όροι του προηγούμενου εδαφίου, η ηλεκτρονική υπεύθυνη δήλωση, τόσο ως ηλεκτρονικό όσο και ως έντυπο έγγραφο, συνιστά έγγραφο βέβαιης χρονολογίας”*.
- xxxviii Βλ. σχετικά, τις παραγράφους 1 και 3 του άρθρου 11 του ν. 2690/1999, όπως ισχύει: *«1. [...]Στις περιπτώσεις που ο νόμος απαιτεί βεβαίωση του γνησίου της υπογραφής του ενδιαφερομένου, αρκεί η εγκεκριμένη ηλεκτρονική υπογραφή ή η εγκεκριμένη ηλεκτρονική σφραγίδα του ενδιαφερομένου, εφόσον το έγγραφο διακινείται ηλεκτρονικά» [...] 3. Τα ηλεκτρονικά έγγραφα υποβάλλονται και γίνονται υποχρεωτικά αποδεκτά, σύμφωνα με τα οριζόμενα στα άρθρα 13 έως 15 του ν. 4727/2020 (Α' 184).*
- xxxix Για τους φορείς του Βιβλίου ΙΙ της παρ. 2 του άρθρου 259 του ν.4412/2016.
- xl Ομοίως προβλέπεται και στην περίπτωση υποβολής προσφορών, σύμφωνα με το άρθρο 92 παρ. 8 του ν.4412/201
- xli Βλ. άρθρο 14 παρ. 1.2 της ΚΥΑ ΕΣΗΔΗΣ Δημόσια Έργα.
- xlii Βλ. άρθρο 103 παρ. 2 του ν. 4412/2016.
- xliii Βλ. άρθρο 103 παρ. 3 του ν. 4412/2016.
- xliv Με την επιφύλαξη των παρ. 7 και 8 του άρθρου 73 του ν. 4412/2016 (λήψη επανορθωτικών μέτρων).
- xlvi Βλ. άρθρο 104 παρ. 2 και 3 του ν. 4412/2016.
- xlvii Βλ. άρθρο 103 παρ. 6 του ν. 4412/2016.
- xlviii Βλ. άρθρο 105 παρ. 1 του ν. 4412/2016.
- xlxi Βλ. άρθρο 105 παρ. 2 του ν. 4412/2016.
- l Βλ. άρθρο 105 παρ. 3 του ν. 4412/2016.
- li Η φράση *«έχει ολοκληρωθεί επιτυχώς ο προσυμβατικός έλεγχος από το Ελεγκτικό Συνέδριο, σύμφωνα με τα άρθρα 324 έως 327 του ν. 4700/2020 (Α' 127)»* προστίθεται στη διακήρυξη μόνο στις περιπτώσεις εκείνες, στις οποίες προβλέπεται υποχρέωση προσυμβατικού ελέγχου.
- lii Βλ. άρθρο 105 παρ. 4 του ν. 4412/2016.
- liii Βλ. άρθρο 105 παρ. 5 του ν. 4412/2016.
- liv Βλ. άρθρο 105 παρ. 5 του ν. 4412/2016.
- lv Βλ. άρθρο 105 παρ. 7 του ν. 4412/2016.
- lvi Βλ. άρθρο 105 παρ. 8 του ν. 4412/2016.
- lvii Βλ. άρθρο 360 παρ. 1 του ν. 4412/2016 και 3 παρ. 1 του π.δ. 39/2017.
- lviii Βλ. άρθρο 361 του ν. 4412/2016, όπως τροποποιήθηκε με το άρθρο 23 του ν. 5218/2025 και 4 του π.δ. 39/2017.
- lix Βλ. άρθρο 15 της ΚΥΑ ΕΣΗΔΗΣ Δημόσια Έργα.
- lx Το κείμενο της προδικαστικής προσφυγής πρέπει να είναι ευανάγνωστο και να αποφεύγονται ενέργειες που περιορίζουν την αναγνωσιμότητά του, όπως η χρήση ασυνήθους μικρής γραμματοσειράς, καθώς και η ελαχιστοποίηση των διάστιχων και περιθωρίων.
- lxi Βλ. άρθρο 363 του ν. 4412/2016, όπως τροποποιήθηκε με το άρθρο 25 του ν. 5218/2025 και το άρθρο 25 του ν. 5218/2025 και την Απόφαση του Συμβουλίου Επικρατείας με αρ. 289/2024 (7μ).
- lxii Βλ. άρθρο 364 παρ. 2 του ν. 4412/2016.
- lxiii Βλ. παρ. 1 του άρθρου 365 του ν. 4412/2016.
- lxiv Βλ. άρθρα 360 παρ. 2 του ν. 4412/2016 και 3 παρ. 2 του π.δ. 39/2017, καθώς και άρθρο 367 παρ. 4 του ν. 4412/2016.
- lxv Βλ. άρθρο 372 παρ. 3 του ν. 4412/2016.
- lxvi Βλ. άρθρο 372 παρ. 1 και 2 του ν. 4412/2016.
- lxvii Βλ. άρθρο 372 παρ. 4 του ν. 4412/2016, όπως τροποποιήθηκε με το άρθρο 30 του ν. 5218/2025.
- lxviii Βλ. άρθρο 372 παρ. 6 του ν. 4412/2016.
- lxix Βλ. άρθρο 53 παρ. 3 του ν. 4412/2016.
- lxx Βλ. άρθρο 80 παρ. 10 του ν. 4412/2016.

- lxxi Βλ. άρθρο 92 παρ. 4 του ν. 4412/2016.
- lxxii Βλ. άρθρο 92 παρ. 4Α του ν. 4412/2016.
- lxxiii Τίθεται μόνο εφόσον πρόκειται για συγχρηματοδοτούμενο έργο από πόρους της Ευρωπαϊκής Ένωσης.
- lxxiv Τίθεται μόνο εφόσον πρόκειται για συγχρηματοδοτούμενο έργο από πόρους της Ευρωπαϊκής Ένωσης.
- lxxv Επισημαίνεται ότι, όπως προβλέπεται στο αρ. 65 του ν. 4172/2013, οι σχετικές υπουργικές αποφάσεις εκδίδονται κάθε έτος. Βλ. τις με αριθμ. Αποφάσεις του Υπουργού Οικονομίας και Οικονομικών Δ.Δ.ΦΟ.Σ. Β Α.1126 ΕΞ 2025 (Β 5146) με τίτλο «Καθορισμός των μη συνεργάσιμων κρατών για το φορολογικό έτος 2024 δυνάμει της εξουσιοδοτικής διάταξης της παρ. 4 και των κριτηρίων της παρ. 3 σε συνδυασμό με τις παρ. 1, 2, 4 και 5 του [άρθρου 65](#) του ν. [4172/2013](#) (Α'167)» και ΔΕΑΦ Α 1125/2025 (Β 4777) «Καθορισμός των κρατών που έχουν προνομιακό φορολογικό καθεστώς, με βάση τις διατάξεις των παρ. 6 και 7 του [άρθρου 65](#) του ν. [4172/2013](#), για το φορολογικό έτος 2023.»
- lxxvi
- lxxvii Από 1-1-2017 τέθηκε σε ισχύ το π.δ. 80/2016 (Α' 145), με το άρθρο 13 του οποίου καταργήθηκε το π.δ. 113/2010.
- lxxviii Νόμοι, ΠΔ και υπουργικές αποφάσεις που εκδίδονται μετά την έναρξη της διαδικασίας σύναψης της σύμβασης, σύμφωνα με το άρθρο 61 του ν. 4412/2016, δεν αποτελούν μέρος του εφαρμοστέου θεσμικού πλαισίου της διακήρυξης.
- lxxix Όταν πρόκειται για συγχρηματοδοτούμενο από την Ε.Ε. έργο, αυτό να αναγράφεται στη διακήρυξη και ειδικότερα να αναγράφεται ο τίτλος της Πράξης και του Επιχειρησιακού Προγράμματος στο πλαίσιο του οποίου είναι ενταγμένο το δημοπρατούμενο έργο, καθώς και τα ποσοστά συγχρηματοδότησης της δαπάνης του έργου από εθνικούς και ενωσιακούς πόρους (με αναφορά στο διαρθρωτικό ταμείο). Επίσης, η σχετική συμπλήρωση ακολουθεί τη διακριτή ορολογία Συλλογικές Αποφάσεις (ΣΑ) έργων, ενάριθμος έργου ή ΚΑΕ, ανάλογα με την πηγή χρηματοδότησης (ΠΔΕ ή Τακτικός προϋπολογισμός). Για το ζήτημα της ανάληψης δαπανών δημοσίων επενδύσεων, βλ. και άρθρο 5 του π.δ. 80/2016, καθώς και άρθρο 53 παρ.2 περ. ζ του ν. 4412/2016.
- lxxx Οι κρατήσεις προσαρμόζονται ανάλογα με τον φορέα εκτέλεσης του έργου.
- lxxxi Βλ. άρθρο 376 παρ. 18 του ν. 4412/2016.
- lxxxii Ή/και η Επιτροπή Διαγωνισμού, κατά περίπτωση (βλ. άρθρο 13 παρ. 3 περ. γ' & δ' της ΚΥΑ ΕΣΗΔΗΣ-Δημόσια Έργα).
- lxxxiii Βλ. άρθρο 102 ν. 4412/2016
- lxxxiv Το άρθρο 10 διαμορφώνεται ανάλογα με την πηγή χρηματοδότησης (βλ. παρ. 2 περ. ζ του άρθρου 53 του ν.4412/16).
- lxxxv Σύμφωνα με το άρθρο 4 παρ. 4 του π.δ. 80/2016 "Ανάληψη υποχρεώσεων από τους διατάκτες" (Α' 145): "Οι διακηρύξεις, οι αποφάσεις ανάθεσης και οι συμβάσεις που συνάπτονται για λογαριασμό των φορέων Γενικής Κυβέρνησης αναφέρουν απαραίτητα τον αριθμό και τη χρονολογία της απόφασης ανάληψης υποχρέωσης, τον αριθμό καταχώρισής της στα λογιστικά βιβλία του οικείου φορέα, καθώς και τον αριθμό της απόφασης έγκρισης της πολυετούς ανάληψης σε περίπτωση που η δαπάνη εκτείνεται σε περισσότερα του ενός οικονομικά έτη.". Επίσης, σύμφωνα με το άρθρο 12 παρ. 2 γ) του ίδιου π.δ.: "Διακηρύξεις, όπου απαιτείται, και αποφάσεις ανάθεσης που εκδίδονται και συμβάσεις που συνάπτονται από φορείς της Γενικής Κυβέρνησης είναι άκυρες, εφόσον δεν έχει προηγηθεί αυτών η έκδοση της απόφασης ανάληψης υποχρέωσης του άρθρου 2, παρ. 2 του παρόντος." Βλ. και άρθρο 5 του ως άνω διατάγματος "Ανάληψη δαπανών δημοσίων επενδύσεων".
- lxxxvi Σε περίπτωση που περιλαμβάνονται τυχόν δικαιώματα προαίρεσης, διαμορφώνεται αναλόγως η εκτιμώμενη αξία της σύμβασης (προϋπολογισμός δημοπράτησης) και το παρόν άρθρο (βλ. άρθρα 6 παρ. 1 και 132 παρ. 1 περ. α' του ν. 4412/2016).
- lxxxvii Το ποσό των απρόβλεπτων δαπανών επανυπολογίζεται κατά την υπογραφή της σύμβασης, ανάλογα με την προσφερθείσα έκπτωση, ώστε να διατηρείται η εν λόγω ποσοστιαία αναλογία του 9% επί της δαπάνης εργασιών με ΓΕ&ΟΕ, σύμφωνα με την παράγραφο 3 περ. β του άρθρου 156 του ν. 4412/2016.
- lxxxviii Βλ. άρθρο 6 παρ. 7 του ν. 4412/2016.
- lxxxix Η αναθέτουσα αρχή διαμορφώνει το παρόν σημείο της διακήρυξης, ανάλογα με το αν αποφασίσει να υποδιαιρέσει τη σύμβαση σε περισσότερα τμήματα/έργα ή όχι, ήτοι να τα αναθέσει ως ενιαίο σύνολο. Στην περίπτωση που επιλέξει να μην υποδιαιρέσει σε τμήματα, αναφέρει, στο παρόν σημείο της διακήρυξης, τους βασικούς λόγους της απόφασής της αυτής (βλ. άρθρο 59 του ν. 4412/2016).
- xc Μπορεί η έναρξη της προθεσμίας να ορίζεται διαφορετικά, αν λ.χ. δεν προβλέπεται η άμεση έναρξη των εργασιών (βλ. άρθρο 147 παρ.2 του ν. 4412/2016).
- xci Με την επιφύλαξη της επόμενης υποσημείωσης.
- xcii Οι αναθέτουσες αρχές μπορεί να επιτρέπουν την υποβολή εναλλακτικών προσφορών και στην περίπτωση αυτή προσαρμόζεται αντιστοίχως το 13.4. (βλ. άρθρο 57 του ν. 4412/2016).
- xciii Το ποσοστό της εγγύησης συμμετοχής δεν μπορεί να υπερβαίνει το 2% της εκτιμώμενης αξίας της σύμβασης, χωρίς τον Φ.Π.Α., με στρογγυλοποίηση στο δεύτερο δεκαδικό ψηφίο, μη συνυπολογιζομένων των δικαιωμάτων προαίρεσης και παράτασης της σύμβασης (βλ. άρθρο 72 παρ. 1 του ν. 4412/2016).
- xciv Βλ. παρ. 12 άρθρου 72 του ν. 4412/2016. Επισημαίνεται, ότι η κατάπτωση των εγγυήσεων δεν επιβαρύνεται με ψηφιακό τέλος συναλλαγής. Για τον λόγο αυτό, δεν απαιτείται, πλέον, η αναγραφή του όρου της υποπερ. ββ) της παρ.

12 του άρθρου 72 «...ββ) ότι σε περίπτωση κατάρτισης αυτής, το ποσό της κατάρτισης υπόκειται σε τέλος χαρτοσήμου» Βλ. σχετικά διατάξεις ν.5177/2025 (Α' 21), με τις οποίες κωδικοποιήθηκαν οι διατάξεις των άρθρων 2 έως 32 του ν. 5135/2024, καθώς και την με αριθμ. πρωτ. Ε.2094/6-11-2025 (ΑΔΑ: 91ΗΛ46ΜΠ3Ζ-ΥΧΥ) εγκύκλιο της ΑΑΔΕ, με θέμα «Παροχή διευκρινίσεων αναφορικά με την εφαρμογή του ψηφιακού τέλους συναλλαγής, σύμφωνα με τις διατάξεις του ν. 5177/2025 (Α' 21).

xcv Βλ. άρθρο 88 παρ. 1 του ν. 4412/2016.

xcvi Βλ. άρθρο 72 παρ. 3 του ν. 4412/2016.

xcvii Συμπληρώνεται ανάλογα με το εάν προβλέπεται ή όχι η χορήγηση προκαταβολής, η οποία μπορεί να ανέρχεται μέχρι το δεκαπέντε τοις εκατό (15%) της αξίας της σύμβασης, χωρίς αναθεώρηση και Φ.Π.Α.

xcviii Βλ. άρθρα 72 παρ. 7 & 8 και 150 του ν. 4412/2016. Εφόσον προβλέπεται προκαταβολή, στο παρόν άρθρο της διακήρυξης συμπληρώνονται οι όροι για την εγγυητική επιστολή προκαταβολής.

xcix Βλ. άρθρα 72 παρ. 8 ν. και 150 του 4412/2016.

c Βλ. άρθρο 72 παρ. 17 του ν. 4412/2016.

ci Με απόφαση του Υπουργού Υποδομών και Μεταφορών μπορεί να καθορίζεται όριο ποσοστού έκπτωσης, πάνω από το οποίο ο ανάδοχος είναι υποχρεωμένος να προσκομίζει, επιπλέον της εγγύησης καλής εκτέλεσης, πρόσθετη εγγύηση, κλιμακωτά αυξανόμενη βάσει του ποσοστού έκπτωσης. Βλ. άρθρο 72 παρ. 4 τελευταίο εδάφιο ν. 4412/2016.

cii Βλ. άρθρο 72 παρ. 17 του ν. 4412/2016.

ciii Βλ. άρθρο 160 παρ. 9 περ. β του ν. 4412/2016.

civ Βλ. άρθρο 72 παρ. 14 περ. β του ν. 4412/2016.

cv Οι αναθέτουσες αρχές μπορούν να ζητούν από τους προσφέροντες να παράσχουν «Εγγύηση καλής λειτουργίας» για την αποκατάσταση των ελαττωμάτων που ανακύπτουν ή των ζημιών που προκαλούνται από δυσλειτουργία των έργων κατά την περίοδο εγγύησης καλής λειτουργίας, εφόσον προβλέπεται στα έγγραφα της σύμβασης. Το ύψος της εγγύησης καλής λειτουργίας καθορίζεται στα έγγραφα της σύμβασης και δεν μπορεί να υπερβαίνει το πέντε τοις εκατό (5%) της εκτιμώμενης αξίας της σύμβασης. Η επιστροφή της ανωτέρω εγγύησης λαμβάνει χώρα μετά την ολοκλήρωση της περιόδου εγγύησης καλής λειτουργίας. Οι εγγυητικές επιστολές καλής λειτουργίας περιλαμβάνουν κατ' ελάχιστον τα αναφερόμενα στην παράγραφο 15.2 της παρούσας και επιπροσθέτως τον αριθμό και τον τίτλο της σχετικής σύμβασης. Βλ. άρθρο 72 παρ. 10 του ν. 4412/2016.

cvi Βλ. άρθρο 72 παρ. 14 περ. α του ν. 4412/2016.

cvi Τα γραμμάτια σύστασης χρηματικής παρακαταθήκης του Ταμείου Παρακαταθηκών και Δανείων, για την παροχή εγγυήσεων συμμετοχής και καλής εκτέλεσης (εγγυοδοτική παρακαταθήκη) συστήνονται σύμφωνα με την ειδική νομοθεσία που δίδει αυτό και ειδικότερα βάσει του άρθρου 4 του π.δ. της 30 Δεκεμβρίου 1926/3 Ιανουαρίου 1927 («Περί συστάσεως και αποδόσεως παρακαταθηκών και καταθέσεων παρά τω Ταμείω Παρακαταθηκών και Δανείων»). Βλ. το με αρ. πρωτ. 2756/23-5-2017 έγγραφο της Ε.Α.Α.ΔΗ.ΣΥ. (ΑΔΑ: 7ΝΣΡΟΞΤΒ-975).

cvi Βλ. άρθρο 72 παρ. 13 του ν.4412/2016, καθώς και τα ειδικότερα οριζόμενα στο άρθρο 4.1.ζ. της παρούσας, ως προς τις εγγυήσεις συμμετοχής.

cix Η ελάχιστη προθεσμία παραλαβής των προσφορών καθορίζεται σύμφωνα με το άρθρο 27 του ν. 4412/2016.

cx Ορίζεται ο χρόνος από την αναθέτουσα αρχή κατ' εκτίμηση των ιδιαιτεροτήτων της διαδικασίας. Για τον καθορισμό του χρόνου ισχύος της προσφοράς, βλ. άρθρο 97 παρ. 3 του ν. 4412/2016, σύμφωνα με τις διατάξεις του οποίου: «Στις διαδικασίες σύναψης δημόσιας σύμβασης έργων..., οι προσφορές ισχύουν και δεσμεύουν τους οικονομικούς φορείς για χρονικό διάστημα που ορίζεται στα έγγραφα της σύμβασης και ανέρχεται κατ' ελάχιστον σε δέκα (10) μήνες, μέσα στο οποίο πρέπει να συναφθεί η σύμβαση. Ειδικότερα, στους διαγωνισμούς που υπόκεινται στον προσυμβατικό έλεγχο νομιμότητας του Ελεγκτικού Συνεδρίου, ο ως άνω χρόνος ισχύος των προσφορών προσαυξάνεται κατά τρεις (3) επιπλέον μήνες αντίστοιχα».

cxι Βλ. άρθρο 97 παρ. 1 του ν. 4412/2016.

cxii Βλ. άρθρο 97 παρ. 5 του ν. 4412/2016.

cxiii Η υποχρέωση δημοσίευσης σε περιφερειακές και τοπικές εφημερίδες του ν.3548/2007, συνεχίζει να υφίσταται. Βλ. άρθρα 31 και 34 του ν.5218/2025.

cxiv Βλ. άρθρο 4 παρ. 4 του ν. 3548/2007.

cxv Βλ. άρθρο 68 του ν. 4412/2016. Εφόσον η αναθέτουσα αρχή επιλέξει τη διαβούλευση επί των δημοσιευμένων εγγράφων της σύμβασης σύμφωνα με τα οριζόμενα στο άρθρο 68 του ν. 4412/2016, συμπληρώνεται το άρθρο 20^Α, άλλως διαγράφεται.

cxvi Βλ. άρθρο 25 του ν. 4412/2016. Επισημαίνεται, ότι οι αναθέτουσες αρχές δεν μπορούν να καλούν συγκεκριμένες τάξεις/ πτυχία του Μ.Ε.ΕΠ ή του ΜΗ.Ε.Ε.Δ.Ε.

cxvii Κατ' αντιστοιχία με τα ουσιαστικά χαρακτηριστικά του έργου σύμφωνα με το άρθρο 11 της παρούσας (αναφέρεται η κατηγορία ή οι κατηγορίες στις οποίες εμπίπτει το έργο σύμφωνα με τις διατάξεις του άρθρου 45 του π.δ. 71/2019).

cxviii Για την κατανόηση πρακτικών διαδικασιών, ιδίως κατά την εξέταση της συμμετοχής τρίτων χωρών σε διαγωνισμούς, βλ. τις «Κατευθυντήριες γραμμές για τη συμμετοχή τρίτων χωρών στην αγορά δημοσίων συμβάσεων της ΕΕ», Βρυξέλλες, 24.7.2019 C(2019) 5494 final.

cxix Σύμφωνα με το ισχύον κείμενο της ΣΔΣ https://wto.org/english/tratop_e/gproc_e/gp_gpa_e.htm

cxix Σχετικά με τη συμμετοχή οικονομικών φορέων τρίτων χωρών, που δεν εμπίπτουν στις περιπτώσεις γ, δ της παραγράφου, Βλ. το σχετικό έγγραφο της Αρχής με α.π. 5116/03-06-2025 (ΑΔΑ: 6ΥΞΟΟΞΤΒ-Θ92) και τις αποφάσεις

του ΔΕΕ στις υποθέσεις C 652/22 « Kolin İnşaat Turizm Sanayi ve Ticaret » και C 266/22 « CRRC Qingdao Sifang and Others ».

cxci Για τον έλεγχο των χωρών που έχουν συνάψει συμφωνίες με την Ένωση δες την ιστοσελίδα της Επιτροπής https://ec.europa.eu/growth/single-market/public-procurement/international_en.

cxcii Βλ. περ. ε παρ. 1 του άρθρου 91 του ν. 4412/2016.

cxixiii Βλ. άρθρο 73 παρ. 1 εδ. α του ν. 4412/2016, όπως τροποποιήθηκε με το άρθρο 107 περ. 6 του ν. 4497/2017. Επισημαίνεται, ότι η αναφορά στο ΕΕΕΣ σε “τελεσίδικη καταδικαστική απόφαση” νοείται, δεδομένης της ως άνω νομοθετικής μεταβολής, ως “αμετάκλητη καταδικαστική απόφαση”, η δε σχετική δήλωση του οικονομικού φορέα στο Μέρος ΙΙΙ.Α. του ΕΕΕΣ αφορά μόνο σε αμετάκλητες καταδικαστικές αποφάσεις.

cxxiv Βλ. άρθρο 73 παρ. 1 του ν. 4412/2016.

cxv Βλ. άρθρο 73 παρ. 2Α τελευταίο εδάφιο του ν. 4412/2016. Σχετική δήλωση του προσφέροντος οικονομικού φορέα περιλαμβάνεται στο ΕΕΕΣ.

cxvi Οι λόγοι της παραγράφου 22.Α.4. αποτελούν δυνητικούς λόγους αποκλεισμού σύμφωνα με το άρθρο 73 παρ. 4 του ν. 4412/2016. Κατά συνέπεια, η αναθέτουσα αρχή δύναται να επιλέξει έναν, περισσότερους, όλους ή ενδεχομένως και κανέναν από τους λόγους αποκλεισμού, συνεκτιμώντας τα ιδιαίτερα χαρακτηριστικά της υπό ανάθεση σύμβασης (εκτιμώμενη αξία αυτής, ειδικές περιστάσεις κ.λπ.), με σχετική πρόβλεψη στο παρόν σημείο της διακήρυξης.

cxvii Σχετική δήλωση του προσφέροντος οικονομικού φορέα περιλαμβάνεται στο ΕΕΕΣ.

cxviii Βλ. σχετικά την υπ’ αριθμ. 49/2025 απόφαση του ΣτΕ (Δ’ Τμ. 7μ) επί προδικαστικού ερωτήματος, στη σκέψη 17 της οποίας αναφέρονται τα ακόλουθα: «... στο πεδίο εφαρμογής του λόγου αποκλεισμού του άρθρου 73 παρ. 4 περ. ζ του ν. 4412/2016 και της αντίστοιχης διάταξης του άρθρου 10 παρ. 10.3.7 της Διακήρυξης λόγω ανακριβούς δήλωσης του διαγωνιζομένου (είτε δια της υποβολής ψευδούς δήλωσης είτε δια της απόκρυψης πληροφοριών) σχετικά με τη (μη) συνδρομή λόγου αποκλεισμού ή τη (μη) πλήρωση κριτηρίου επιλογής, εμπίπτουν ανακριβείς δηλώσεις υποβαλλόμενες στο πλαίσιο της διαγωνιστικής διαδικασίας ανάθεσης δημόσιας σύμβασης, την οποία οι δηλώσεις αυτές αφορούν. Αντιθέτως, η μη δήλωση εκ μέρους του διαγωνιζομένου στο πλαίσιο του τρέχοντος διαγωνισμού ότι αυτός αποκλείστηκε από προηγούμενο διαγωνισμό λόγω ανακριβούς δήλωσης υποβληθείσας στον διαγωνισμό εκείνο δεν συνιστά, αυτή και μόνη, λόγο αποκλεισμού κατά το άρθρο 73 παρ. 4 περ. ζ του ν. 4412/2016 από τον τρέχοντα διαγωνισμό. Η μη δήλωση, όμως, κατά τον τρέχοντα διαγωνισμό των πραγματικών περιστατικών, στα οποία αναφερόταν η υποβληθείσα στον προηγούμενο διαγωνισμό ανακριβής δήλωση, συνιστά τον ως άνω λόγο αποκλεισμού στον τρέχοντα διαγωνισμό, αν τα πραγματικά αυτά περιστατικά αφορούν τη συνδρομή λόγου αποκλεισμού ή τη μη πλήρωση κριτηρίου επιλογής και στον τελευταίο διαγωνισμό.»

cxix Σημειώνεται, ότι ο ανωτέρω εθνικός λόγος αποκλεισμού συμπληρώνεται στο Μέρος ΙΙΙ Δ του ΕΕΕΣ (Άλλοι Λόγοι Αποκλεισμού που ενδέχεται να προβλέπονται από την εθνική νομοθεσία του κράτους μέλους της α.α ή του α.φ).

cxix Βλ. παρ. 3 άρθρου 8 του ν. 3310/2005, όπως τροποποιήθηκε με το άρθρο 239 του ν. 4782/2021.

cxixi Βλ. άρθρο 73 παρ. 6 του ν. 4412/2016.

cxixii Βλ. άρθρο 73 παρ. 10 του ν. 4412/2016. Επίσης, βλ. υπ’ αριθμ. πρωτ. 6271/30-11-2018 έγγραφο της Αρχής (ΑΔΑ Ψ3Κ8ΟΞΤΒ-09Β) σχετικά με την απόφαση ΔΕΕ της 24 Οκτωβρίου 2018 στην υπόθεση C-124/2017 Vossloh, ιδίως σκέψεις 38-41, ΣτΕ ΕΑ 40/2019.

cxixiii Υπενθυμίζεται, ότι αναφορά στην παράγραφο 22.Α.4 θα γίνει μόνο στην περίπτωση που η αναθέτουσα αρχή επιλέξει κάποιον από τους δυνητικούς λόγους αποκλεισμού.

cxixiv Σχετικά με την προσκόμιση αποδείξεων για τα επανορθωτικά μέτρα βλ. την απόφαση της 14ης Ιανουαρίου 2021 του ΔΕΕ στην υπόθεση C-387/19.

cxixv Βλ. άρθρο 73 παρ. 7 του ν. 4412/2016.

cxixvi Βλ. απόφαση υπ’ αριθμ. 49341 -19/05/2020 (ΦΕΚ 385 τεύχος ΥΟΔΔ, 25-05-2020), η οποία εξακολουθεί να ισχύει έως την έκδοση της απόφασης της παρ. 9 του άρθρου 73 του ν. 4412/2016.

cxixvii Βλ. και α) υπ’ αριθμ. 78453/09-10-2025 έγγραφο της Γενικής Γραμματείας Εμπορίου, με θέμα «Οδηγίες προς τις αναθέτουσες αρχές αναφορικά με τη διαδικασία εξέτασης και αξιολόγησης των επανορθωτικών μέτρων των οικονομικών φορέων που συμμετέχουν σε διαδικασίες σύναψης δημοσίων συμβάσεων προμηθειών και υπηρεσιών, σε συνέχεια του ν. 5218/2025 (Α’ 125)». β) υπ’ αριθμ. πρωτ. 37122-21-04-2023 έγγραφο της Γενικής Γραμματείας Εμπορίου, με θέμα «Οδηγίες προς τις αναθέτουσες αρχές, αναφορικά με την υποβολή αιτημάτων για παροχή σύμφωνης γνώμης από την Επιτροπή της παρ. 9 του άρθρου 73 του ν.4412/2016 (περί επάρκειας ή μη μέτρων αυτοκάθαρσης)».

cxixviii Επισημαίνεται, ότι όλα τα κριτήρια ποιοτικής επιλογής, πλην της καταλληλότητας για την άσκηση επαγγελματικής δραστηριότητας (άρ. 75 παρ. 2 σε συνδυασμό με το άρ. 76 του ν. 4412/2016), είναι προαιρετικά για την αναθέτουσα αρχή και πρέπει να σχετίζονται και να είναι ανάλογα με το αντικείμενο της σύμβασης (άρθρο 75 παρ. 1 του ν. 4412/2016). Σε κάθε περίπτωση, πρέπει να διαμορφώνονται κατά τρόπο, ώστε να μην περιορίζεται δυσανάλογα η συμμετοχή των ενδιαφερόμενων οικονομικών φορέων στους διαγωνισμούς. Κατά το στάδιο του προσδιορισμού των κριτηρίων καταλληλότητας των υποψηφίων, είναι αναγκαίο να τηρούνται από τις αναθέτουσες αρχές, οι θεμελιώδεις ενωσιακές αρχές, ιδίως η αρχή της ίσης μεταχείρισης των συμμετεχόντων, της αποφυγής των διακρίσεων, της διαφάνειας και της ανάπτυξης του ελεύθερου ανταγωνισμού. Τα κριτήρια επιλογής του άρθρου 22.Β–22.Ε εξετάζονται κατά τη διαδικασία ελέγχου της καταλληλότητας του προσφέροντος να εκτελέσει τη σύμβαση (κριτήρια “on/off”).

cxixix Βλ. άρθρο 188 παρ. 1 του ν. 4635/2019, με το οποίο επανήλθαν σε ισχύ τα άρθρα 105 και 106 του ν.

3669/2008, μέχρι την έκδοση του οικείου π.δ.

- cxl Επισημαίνεται, ότι οι αναθέτουσες αρχές δεν μπορούν να καλούν συγκεκριμένες τάξεις/ πτυχία του Μ.Ε.ΕΠ ή, από την έναρξη ισχύος του π.δ. 71/2019, του ΜΗ.Ε.Ε.Δ.Ε. Βλ. άρθρο 76 παρ. 4 του ν. 4412/2016.
- cxli Οι αναθέτουσες αρχές μπορούν να επιβάλλουν απαιτήσεις που να διασφαλίζουν ότι οι οικονομικοί φορείς διαθέτουν την αναγκαία οικονομική και χρηματοδοτική ικανότητα για την εκτέλεση της σύμβασης. Όλες οι απαιτήσεις πρέπει να σχετίζονται και να είναι ανάλογες με το αντικείμενο της σύμβασης (βλ. άρθρο 75 παρ. 1 τελευταίο εδάφιο και παρ. 3 του ν. 4412/2016). Οι εν λόγω απαιτήσεις καθορίζονται περιγραφικά στο παρόν σημείο, χωρίς παραπομπή σε τάξεις/πτυχία του Μ.Ε.ΕΠ ή του ΜΗ.Ε.Ε.Δ.Ε. Σε κάθε περίπτωση και για το μεταβατικό χρονικό διάστημα ισχύος των άρθρων 80 έως 110 του ν. 3669/2008, όπως αυτό προκύπτει από το άρθρο 65 του π.δ. 71/2019, και έως την πλήρη έναρξη ισχύος του τελευταίου, επισημαίνεται ότι η αναθέτουσα αρχή μπορεί να περιγράψει τις σχετικές απαιτήσεις ανάλογα με τα προβλεπόμενα στο π.δ. 71/2019, τηρουμένων των ειδικότερων ρυθμίσεων του άρθρου 76 του ν. 4412/2016, αναφορικά με τις πέραν των προβλεπόμενων απαιτήσεις για την εγγραφή και κατάταξη σε τάξη των οικείων μητρώων του π.δ. 71/2019, αντίστοιχου προϋπολογισμού ανά κατηγορία έργου.
- Ως προς τον τρόπο επιλογής των ετών αναγωγής (εταιρικές χρήσεις), για την απόδειξη του απαιτούμενου ύψους του κύκλου εργασιών και ακολούθως της συνδρομής του κριτηρίου της οικονομικής και χρηματοοικονομικής επάρκειας, βλ. Αποφάσεις Ελ. Συν. 1759/2022 Τμ. Έβδομο και 180/2022 σε Β' Ελάσσονα Ολομέλεια.
- cxlii Με τις διατάξεις των άρθρων 30 και 32 του ν. 5167/2024 καταργήθηκε το ανεκτέλεστο υπόλοιπο εργολαβικών συμβάσεων ως προϋπόθεση ανάληψης δημοσίου έργου και κατ' επέκταση ως κριτήριο χρηματοοικονομικής επάρκειας.
- cxliiii Οι αναθέτουσες αρχές μπορούν να επιβάλλουν απαιτήσεις που να διασφαλίζουν ότι οι οικονομικοί φορείς διαθέτουν την αναγκαία τεχνική και επαγγελματική ικανότητα για την εκτέλεση της σύμβασης. Όλες οι απαιτήσεις πρέπει να σχετίζονται και να είναι ανάλογες με το αντικείμενο της σύμβασης (βλ. άρθρο 75 παρ. 1 τελευταίο εδάφιο και παρ. 4 του ν. 4412/2016). Οι εν λόγω απαιτήσεις καταρχάς καθορίζονται περιγραφικά στο παρόν σημείο, χωρίς παραπομπή σε τάξεις/πτυχία του Μ.Ε.ΕΠ ή του ΜΗ.Ε.Ε.Δ.Ε. ούτε σε βαθμίδες/κατηγορίες του ΜΕΚ. Σε κάθε περίπτωση και για το μεταβατικό χρονικό διάστημα ισχύος των άρθρων 80 έως 110 του ν. 3669/2008, όπως αυτό προκύπτει από το άρθρο 65 του π.δ. 71/2019, και έως την πλήρη έναρξη ισχύος του τελευταίου, επισημαίνεται ότι η αναθέτουσα αρχή μπορεί να περιγράψει τις σχετικές απαιτήσεις ανάλογα με τα προβλεπόμενα στο π.δ. 71/2019, τηρουμένων των ειδικότερων ρυθμίσεων του άρθρου 76 του ν. 4412/2016, αναφορικά με τις πέραν των προβλεπόμενων απαιτήσεις για την εγγραφή και κατάταξη σε τάξη των οικείων μητρώων του π.δ. 71/2019, αντίστοιχου προϋπολογισμού ανά κατηγορία έργου.
- cxliv Προαιρετική επιλογή. Η παρ. 22.Ε τίθεται κατά διακριτική ευχέρεια της αναθέτουσας αρχής και συμπληρώνεται, εφόσον προβλέπεται, σύμφωνα με το άρθρο 82 του ν. 4412/2016. Επισημαίνεται, ότι όλες οι απαιτήσεις πρέπει να σχετίζονται και να είναι ανάλογες με το αντικείμενο της σύμβασης (άρθρο 75 παρ. 1 του ν. 4412/2016).
- cxlv Άρθρο 78 του ν. 4412/2016. Βλ. συναφώς για τα ζητήματα στήριξης στην ικανότητα τρίτων ΣΤΕ (Δ' Τμ.) 1147/2024, σκ. 28, 29, 31 και 32 και την σε αυτές παρατιθέμενη νομολογία και ιδίως ΔΕΕ C-403/21, σκ. 73 και 74. Βλ. συναφώς και Ελ. Συν. (Β' Ελ. Ολ.) 375/2024, σκ. 21-30.
- cxlvi Το εδάφιο αυτό προστίθεται κατά την κρίση της αναθέτουσας αρχής σύμφωνα με το άρθρο 78 παρ. 1 του ν. 4412/2016, άλλως διαγράφεται.
- cxlvii Βλ. Απόφαση ΣΤΕ 1147/2024 (Δ' Τμ.).
- cxlviii Ως προς τον τρόπο υποβολής των αποδεικτικών μέσων του παρόντος άρθρου, τα οποία έχουν συνταχθεί/ παραχθεί από τους ίδιους τους οικονομικούς φορείς, βλ. άρθρο 8 παρ. 3 της με. αρ. 117384/26-10-2017 Κ.Υ.Α.
- cxlix Βλ. άρθρο 79^Α παρ. 4 του ν. 4412/2016.
- cl Επισημαίνεται, ότι η ανωτέρω δυνατότητα εναπόκειται στη διακριτική ευχέρεια του οικονομικού φορέα. Εξακολουθεί να υφίσταται η δυνατότητα να υπογράφεται το ΕΕΕΣ από το σύνολο των φυσικών προσώπων που αναφέρονται στα τελευταία δύο εδάφια του άρθρου 73 παρ. 1 του ν. 4412/2016.
- cli Βλ. άρθρο 79Α του ν. 4412/2016.
- clii Βλ. Δ.Ε.Ε. απόφαση της 19.6.2019, Meca, C-41/18, EU:C:2019:507, σκ. 28.
- cliii Βλ. ενδεικτικά ΣΤΕ 754/2020, 753/2020 (Δ' Τμ.).
- cliv Βλ. άρθρο 79 παρ. 8, σε συνδυασμό με άρθρο 73 παρ 2Α του ν. 4412/2016.
- clv Βλ. Άρθρο 5 της Υ.Α. υπ' αριθμ. 102080/24-10-2022 «Ρύθμιση θεμάτων σχετικά με την εξέταση επανορθωτικών μέτρων από την Επιτροπή της παρ. 9 του άρθρου 73 του ν. 4412/2016», ΦΕΚ 5623 Β/02-11-2022
- clvi Το ΕΕΕΣ περιλαμβάνει τα ακόλουθα Μέρη: Μέρος Ι Πληροφορίες σχετικά με τη διαδικασία σύναψης σύμβασης και την αναθέτουσα αρχή, Μέρος ΙΙ Πληροφορίες σχετικά με τον οικονομικό φορέα, Μέρος ΙΙΙ Κριτήρια αποκλεισμού, Μέρος ΙV Κριτήρια Επιλογής, Μέρος VΙ Τελικές δηλώσεις.
- clvii Οι αναθέτουσες αρχές συντάσσουν και διαχειρίζονται το ΕΕΕΣ ηλεκτρονικά (eΕΕΕΣ) με τη χρήση της ηλεκτρονικής υπηρεσίας Promitheus ESPDint προσβάσιμη μέσω της Διαδικτυακής Πύλης Ηλεκτρονικών Δημοσίων Συμβάσεων «Προμηθεύς» του ΟΠΣ ΕΣΗΔΗΣ (www.promitheus.gov.gr ή www.eprocurement.gov.gr) ή απευθείας στο URL <https://espd.eprocurement.gov.gr/>, που προσφέρει τη δυνατότητα ηλεκτρονικής σύνταξης και διαχείρισης του Ευρωπαϊκού Ενιαίου Εγγράφου Σύμβασης (ΕΕΕΣ). Βλ. και το Διορθωτικό (Επίσημη Εφημερίδα της Ευρωπαϊκής Ένωσης L 17/65 της 23ης Ιανουαρίου 2018) στον Εκτελεστικό Κανονισμό (ΕΕ) 2016/7 για την καθιέρωση του τυποποιημένου εντύπου για το Ευρωπαϊκό Ενιαίο Έγγραφο Προμήθειας, με το οποίο επιλύθηκαν τα σχετικά ζητήματα ορολογίας που υπήρχαν στο αρχικό επίσημο ελληνικό κείμενο του Εκτελεστικού Κανονισμού, Μπορείτε να δείτε το σχετικό Διορθωτικό στην ακόλουθη διαδρομή [https://eur-lex.europa.eu/legal-content/EL/TXT/HTML/?uri=CELEX:32016R0007R\(01\)&from=EL](https://eur-lex.europa.eu/legal-content/EL/TXT/HTML/?uri=CELEX:32016R0007R(01)&from=EL)
- clviii Βλ. άρθρο 104 σε συνδυασμό με τις παρ. 4 και 5 του άρθρου 105 του ν. 4412/2016.

- clix Βλ. παρ. 12Α του άρθρου 80 του ν. 4412/2016.
- clx Εφιστάται η προσοχή των αναθετουσών αρχών στο ότι πρέπει να ζητείται η προσκόμιση δικαιολογητικών προς απόδειξη μόνο των λόγων αποκλεισμού και των κριτηρίων επιλογής που έχουν τεθεί στην παρούσα διακήρυξη. Επισημαίνεται, περαιτέρω, ότι η αναθέτουσα αρχή δύναται, κατά το άρ. 79 παρ. 5 του ν. 4412/2016, να ζητά από προσφέροντες, σε οποιοδήποτε χρονικό σημείο κατά τη διάρκεια της διαδικασίας, να υποβάλλουν όλα ή ορισμένα δικαιολογητικά, όταν αυτό απαιτείται για την ορθή διεξαγωγή της διαδικασίας.
- clxi Βλ. παράγραφο 12 άρθρου 80 του ν.4412/2016.
- clxii Βλ. σχετικά τα υπ' αριθμ. πρωτ. α) 5868/07-06-2024 έγγραφο της ΕΑΔΗΣΥ (ΑΔΑ: ΠΝΑ1ΟΞΤΒ-ΗΩ0), με θέμα «Αποκλεισμός νομικών προσώπων και οντοτήτων από τις δημόσιες συμβάσεις και τις συμβάσεις παραχώρησης», β) 8822/30.09.2025 έγγραφο της ΕΑΔΗΣΥ (ΑΔΑ: 97Β2ΟΞΤΒ-ΝΓ9) με θέμα «Υποχρέωση ελέγχου ποινικής ευθύνης νομικών προσώπων για αδικήματα δωροδοκίας. Έκδοση επικαιροποιημένου υποδείγματος αποδεικτικών μέσων για συμβάσεις προμηθειών- υπηρεσιών».
- clxiii Σύμφωνα με το άρθρο 73 παρ. 2 τελευταίο εδάφιο του ν. 4412/2016: "Αν ο οικονομικός φορέας είναι Έλληνας πολίτης ή έχει την εγκατάστασή του στην Ελλάδα, οι υποχρεώσεις του που αφορούν τις εισφορές κοινωνικής ασφάλισης καλύπτουν τόσο την κύρια όσο και την επικουρική ασφάλιση."
- clxiv Βλ. παράγραφο 12 άρθρου 80 του ν.4412/2016.
- clxv Οι υπεύθυνες δηλώσεις του παρόντος τεύχους υπογράφονται και γίνονται αποδεκτές σύμφωνα με τα οριζόμενα στο άρθρο 4.2. β) της παρούσας
- clxvi Εφόσον η αναθέτουσα αρχή την επιλέξει ως λόγο αποκλεισμού.
- clxvii Βλ. παράγραφο 12 άρθρου 80 του ν.4412/2016.
- clxviii Βλ. το με α.π. [2440/22-04-2021](#) έγγραφο της Αρχής «Ενιαίο Πιστοποιητικό Δικαστικής Φερεγγυότητας» (ΑΔΑ: 9ΒΚΩΟΞΤΒ-7Δ6).
- clxix Η πλατφόρμα της Ευρωπαϊκής Επιτροπής eCertis για την αναζήτηση ισοδύναμων πιστοποιητικών άλλων κρατών-μελών της Ε.Ε είναι διαθέσιμη, χωρίς κόστος, στη διαδρομή. <https://ec.europa.eu/tools/ecertis/search>. Επισημαίνεται, ότι η ΕΑΑΔΗΣΥ είναι ο αρμόδιος εθνικός φορέας για την καταχώριση και τήρηση των στοιχείων του eCertis για την Ελλάδα. Βλ. το με α.π. 2282/25-4-2018 σχετικό έγγραφο της Αρχής στον ακόλουθο σύνδεσμο <http://www.eaadhsy.gr/index.php/category-articles-gia-tous-foreis/341-ecertis-epigrammiko-aroethrio-pistopoihtikwn-twn-dhmosiwn-symvasewn>.
- clxx Εφόσον η αναθέτουσα αρχή τις επιλέξει, όλες ή κάποια/ες εξ αυτών, ως λόγους αποκλεισμού.
- clxxi Επισημαίνεται, ότι η αναθέτουσα αρχή, εφόσον μπορέσει να αποδείξει με κατάλληλα μέσα ότι συντρέχει κάποια από τις περιπτώσεις αυτές, αποκλείει οποιονδήποτε οικονομικό φορέα από τη συμμετοχή στη διαδικασία σύναψης της δημόσιας σύμβασης.
- clxxii Εφόσον η αναθέτουσα αρχή την επιλέξει ως λόγο αποκλεισμού.
- clxxiii Βλ. άρθρο 74 παρ. 4 του ν. 4412/2016.
- clxxiv η οποία εκδίδεται σύμφωνα με τις ειδικές διατάξεις του π.δ. 71/2019 (Α' 112).
- clxxv Βλ. παράγραφο 12 άρθρου 80 του ν.4412/2016.
- clxxvi Βλ. άρθρο 76 παρ. 4 του ν. 4412/2016.
- clxxvii Εφόσον έχει αναφερθεί σχετική απαίτηση στο άρθρο 22.Ε, συμπληρώνεται αναλόγως σύμφωνα με το άρθρο 82 του ν. 4412/2016.
- clxxviii Βλ. παράγραφο 12 άρθρου 80 του ν. 4412/2016.
- clxxix Σύμφωνα με το άρθρο 16 του ν. 4919/2022, στο ΓΕΜΗ εγγράφονται υποχρεωτικά:
- α) η Ανώνυμη Εταιρεία (Α.Ε.) του ν. 4548/2018 (Α' 104),
 - β) η Εταιρεία Περιορισμένης Ευθύνης (Ε.Π.Ε.) του ν. 3190/1955 (Α' 91),
 - γ) η Ιδιωτική Κεφαλαιουχική Εταιρεία (Ι.Κ.Ε.) του ν. 4072/2012 (Α' 86),
 - δ) η Ομόρρυθμη και η Ετερόρρυθμη (απλή ή κατά μετοχές) Εταιρεία του ν. 4072/2012,
 - ε) ο Αστικός Συνεταιρισμός του ν. 1667/1986 (Α' 196), στον οποίο περιλαμβάνονται ο αλληλασφαλιστικός, ο πιστωτικός, ο οικοδομικός συνεταιρισμός και η ενεργειακή κοινότητα,
 - στ) η Κοινωνική Συνεταιριστική Επιχείρηση (Κοιν.Σ.Ε.Π.) και ο Συνεταιρισμός Εργαζομένων του ν. 4430/2016 (Α' 205),
 - ζ) ο Κοινωνικός Συνεταιρισμός Περιορισμένης Ευθύνης (Κοιν.Σ.Π.Ε.) του άρθρου 12 του ν. 2716/1999 (Α' 96),
 - η) η Αστική Εταιρεία με οικονομικό σκοπό του άρθρου 784 ΑΚ και του άρθρου 270 του ν. 4072/2012,
 - θ) ο Ευρωπαϊκός Όμιλος Οικονομικού Σκοπού του Κανονισμού (ΕΟΚ) 2137/1985/ΕΟΚ (L 199, διορθωτικό L 247) που έχει την έδρα του στην ημεδαπή,
 - ι) η Ευρωπαϊκή Εταιρεία του Κανονισμού (ΕΚ) 2157/2001 (L 294) που έχει την έδρα της στην ημεδαπή,
 - ια) η Ευρωπαϊκή Συνεταιριστική Εταιρεία του Κανονισμού (ΕΚ) 1435/2003 (L 207), που έχει την έδρα της στην ημεδαπή,
 - ιβ) τα υποκαταστήματα ή πρακτορεία που διατηρούν στην ημεδαπή οι αλλοδαπές εταιρείες με τη μορφή της ανώνυμης εταιρείας, της εταιρείας περιορισμένης ευθύνης και της ετερόρρυθμης κατά μετοχές εταιρείας που έχουν την έδρα τους σε κράτος μέλος της Ευρωπαϊκής Ένωσης (ΕΕ),
 - ιγ) τα υποκαταστήματα ή τα πρακτορεία που διατηρούν στην ημεδαπή οι αλλοδαπές εταιρείες που έχουν έδρα σε τρίτη χώρα και έχουν νομική μορφή ανάλογη με εκείνη των αλλοδαπών εταιρειών που αναφέρεται στην περ. ιβ),
 - ιδ) τα υποκαταστήματα ή τα πρακτορεία, μέσω των οποίων ενεργούν εμπορικές πράξεις στην ημεδαπή τα

φυσικά ή νομικά πρόσωπα ή ενώσεις προσώπων που έχουν την κύρια εγκατάσταση ή την έδρα τους στην αλλοδαπή και δεν εμπίπτουν στις περ. ιβ) και ιγ),

ιε) η κοινοπραξία του άρθρου 293 του ν. 4072/2012,

ιστ) οι ατομικές επιχειρήσεις με εγκατάσταση στην ημεδαπή και σκοπό το κέρδος που:

ιστα) διενεργούν εμπορικές πράξεις στο όνομά τους κατά σύνηθες επάγγελμα ή

ιστβ) διαθέτουν αγαθά ή υπηρεσίες ή διαμεσολαβούν στη διάθεση αυτών με επιχειρηματικό κίνδυνο, μέσω οργανωμένης υποδομής ή μέσω εκμετάλλευσης της εργασίας τρίτων προσώπων.

Δεν εγγράφονται στο ΓΕΜΗ.:

α) οι αστικές εταιρείες για την άσκηση επαγγελματικής δραστηριότητας δικηγόρων, συμβολαιογράφων και δικαστικών επιμελητών,

β) τα γραφεία ή υποκαταστήματα αλλοδαπών εταιρειών ή επιχειρήσεων που έχουν εγκατασταθεί στην Ελλάδα, σύμφωνα με το άρθρο 25 του ν. 27/1975 (Α' 77) και τον α.ν. 378/1968 (Α' 82),

γ) η Ναυτική Εταιρεία που συστήνεται κατά τον ν. 959/1979 (Α' 192) και η Ναυτιλιακή Εταιρεία Πλοίων Αναψυχής (Ν.Ε.Π.Α.) που συστήνεται κατά τον ν. 3182/2003 (Α' 220),

δ) τα γραφεία αλλοδαπών εταιρειών που εγκαθίστανται στην Ελλάδα, σύμφωνα με τον α.ν. 89/1967 (Α' 132).

clxxx Δεν έχουν υποχρέωση εγγραφής στο ΓΕΜΗ, οι ελεύθεροι επαγγελματίες, με κωδικό αριθμό δραστηριότητας (Κ.Α.Δ.) που δεν αντιστοιχεί σε άσκηση εμπορικής δραστηριότητας, κατά τα οριζόμενα στην υπ' αριθμ. 31615/17-04-2024 απόφαση του Υπουργού Ανάπτυξης, με θέμα «Καθορισμός των Κωδικών Αριθμών Δραστηριότητας (ΚΑΔ) που δεν αντιστοιχούν σε άσκηση εμπορικής δραστηριότητας (ΦΕΚ Β' 2292)».

clxxxi Βλ. παράγραφο 12 άρθρου 80 του ν.4412/2016.

clxxxii Σύμφωνα με τη διάταξη του άρθρου 20 παρ. 5 του ν. 3669/2008: «Για τη συμμετοχή σε διαγωνισμούς δημοσίων έργων χορηγείται σε κάθε εργοληπτική επιχείρηση εγγεγραμμένη στο Μ.Ε.ΕΠ «ενημερότητα πτυχίου», η οποία, σε συνδυασμό με τη βεβαίωση εγγραφής που εκδίδεται από την υπηρεσία τήρησης του Μ.Ε.ΕΠ, συνιστά «επίσημο κατάλογο αναγνωρισμένων εργοληπτών [...] και απαλλάσσει τις εργοληπτικές επιχειρήσεις από την υποχρέωση να καταθέτουν τα επιμέρους δικαιολογητικά στους διαγωνισμούς.» Επισημαίνεται, ότι σύμφωνα με το άρθρο 22 (Τροποποιήσεις του Ν. 4412/2016) περ. 66 του ν. 4441/2016 (Α' 227] "α. Το πρώτο εδάφιο της περίπτωσης 31 της παραγράφου 1 του άρθρου 377 αντικαθίσταται ως εξής: «31) του Ν. 3669/2008 (Α' 116), πλην των άρθρων 80 έως 110, τα οποία παραμένουν σε ισχύ μέχρι την έκδοση του προεδρικού διατάγματος του άρθρου 83, των παραγράφων 4 και 5 του άρθρου 20 και της παραγράφου 1 α του άρθρου 176».

clxxxiii Στην περίπτωση όμως που η Ενημερότητα Πτυχίου δεν καλύπτει τις εισφορές επικουρικής ασφάλισης, τα σχετικά δικαιολογητικά υποβάλλονται ξεχωριστά.

clxxxiv Μόνο στην περίπτωση που έχει επιλεγεί από την αναθέτουσα αρχή ως λόγος αποκλεισμού.

clxxxv Βλ. παράγραφο 12 άρθρου 80 του ν.4412/2016.

clxxxvi Βλ. άρθρο 93 του ν. 4412/2016.

clxxxvii Βλ. άρθρο 165 παρ. 3 του ν. 4412/2016.

clxxxviii Οι αναθέτουσες αρχές μπορούν να προβλέπουν στα έγγραφα της σύμβασης ότι, κατόπιν αιτήματος του υπεργολάβου και εφόσον η φύση της σύμβασης το επιτρέπει, η αναθέτουσα αρχή καταβάλλει απευθείας στον υπεργολάβο την αμοιβή του για την εκτέλεση προμήθειας, υπηρεσίας ή έργου, δυνάμει σύμβασης υπεργολαβίας με τον ανάδοχο. Στην περίπτωση αυτή, στα έγγραφα της σύμβασης καθορίζονται τα ειδικότερα μέτρα ή οι μηχανισμοί που επιτρέπουν στον κύριο ανάδοχο να εγείρει αντιρρήσεις ως προς αδικαιολόγητες πληρωμές, καθώς και οι ρυθμίσεις που αφορούν αυτόν τον τρόπο πληρωμής. Στην περίπτωση αυτή δεν αίρεται η ευθύνη του κύριου αναδόχου. Συμπληρώνεται αναλόγως.

clxxxix Βλ. άρθρο 58 του ν. 4412/2016

cxc Βλ. άρθρο 176 του ν. 4412/2016. Στα έγγραφα της σύμβασης, για έργα προϋπολογισμού ανώτερου των δέκα εκατομμυρίων (10.000.000) ευρώ, μπορεί να εγκριθεί και να περιληφθεί ρήτρα περί διαιτητικής επίλυσης κάθε διαφοράς που προκύπτει σχετικά με την εφαρμογή, την ερμηνεία ή το κύρος της σύμβασης. Σε έργα κατώτερου προϋπολογισμού, για τη συμπερίληψη αντίστοιχης ρήτρας απαιτείται η σύμφωνη γνώμη του αρμόδιου τεχνικού συμβουλίου. Μπορεί να τεθεί στο σημείο αυτό ή στην ΕΣΥ. Στα συμβατικά τεύχη που έχει περιληφθεί ρήτρα περί διαιτητικής επίλυσης, δύναται να προβλέπεται στάδιο συμβιβαστικής επίλυσης κάθε διαφοράς, που προηγείται της προσφυγής στη διαιτησία.

cxci Στο παρόν σημείο της διακήρυξης ή στην ΕΣΥ μπορεί να τεθεί ρητά η πρόβλεψη για τη σύσταση κατασκευαστικής κοινοπραξίας, σύμφωνα με τα ειδικότερα οριζόμενα στο άρθρο 165 παρ. 4-6 του ν. 4412/2016.



**ΕΛΛΗΝΙΚΗ ΔΗΜΟΚΡΑΤΙΑ
ΝΟΜΟΣ ΧΑΛΚΙΔΙΚΗΣ
ΔΗΜΟΣ Ν. ΠΡΟΠΟΝΤΙΔΑΣ**

Αριθμός Πρωτ: 33999/2026

**ΠΕΡΙΛΗΨΗ ΔΙΑΚΗΡΥΞΗΣ ΑΝΟΙΚΤΗΣ ΔΙΑΔΙΚΑΣΙΑΣ
ΜΕΣΩ ΤΟΥ ΕΘΝΙΚΟΥ ΣΥΣΤΗΜΑΤΟΣ ΗΛΕΚΤΡΟΝΙΚΩΝ ΔΗΜΟΣΙΩΝ ΣΥΜΒΑΣΕΩΝ
(Ε.Σ.Η.ΔΗ.Σ.) ΓΙΑ ΤΗΝ ΕΠΙΛΟΓΗ ΑΝΑΔΟΧΟΥ ΚΑΤΑΣΚΕΥΗΣ ΕΡΓΟΥ**

Ο Δήμαρχος Νέας Προποντίδας

προκηρύσσει

την με **ανοικτή διαδικασία για την επιλογή αναδόχου κατασκευής του έργου:**

**«Ενεργειακή αναβάθμιση Νηπιαγωγείου Λακκώματος»
CPV: 45214210-5**

Ο προϋπολογισμός δημοπράτησης είναι **205.645,16€ (πλέον Φ.Π.Α. 24%)** με τη δαπάνη των εργασιών να ανέρχεται α) στην κατηγορία οικοδομικών έργων 62.614,98€, (β) στην κατηγορία ηλεκτρομηχανολογικών έργων 71.000,00€, η συνολική δαπάνη εργασιών 133.614,98€, η δαπάνη των Γ.Ε. & Ο.Ε. (18%): 24.050,70 €, τη δαπάνη των απροβλέπτων (15%), που αναλώνονται σύμφωνα με τους όρους του άρθρου 156 παρ. 3.(α) Ν. 4412/2016: 23.649,85€ και την αναθεώρηση: 24.329,63€.

Το έργο χρηματοδοτείται από το Επιχειρησιακό Πρόγραμμα «Κεντρική Μακεδονία 2021 - 2027» και είναι ενταγμένο ως υποέργο με α/α «1» της Πράξης «Ενεργειακή αναβάθμιση Νηπιαγωγείου Λακκώματος» με κωδικό ΟΠΣ 6017471, στον άξονα προτεραιότητας 2 «Στήριξη της πράσινης και αειφόρου ανάπτυξης στην Κεντρική Μακεδονία». Το έργο συγχρηματοδοτείται από το Ευρωπαϊκό Ταμείο Περιφερειακής Ανάπτυξης (ΕΤΠΑ) και έχει εγγραφεί στο ΠΔΕ με κωδικό εναρίθμου: 2024ΕΠ00870162.

Επισημαίνεται ότι με την υπ' αριθμ. 2991/17-06-2026 επιστολή της, η Ειδική Υπηρεσία Διαχείρισης του Προγράμματος «Κεντρική Μακεδονία» γνωμοδότησε θετικά στο σχέδιο του τεύχους Διακήρυξης και τη διαδικασία διεξαγωγής του διαγωνισμού.

Η δημοπρασία θα διεξαχθεί σύμφωνα με τον **Ν. 4412/2016 (ΦΕΚ Α' 147)**, (διαγωνισμός Π/Υ κάτω των ορίων του ν. 4412/2016), όπως ισχύει.

Δημοσιότητα/ Δαπάνες δημοσίευσης

1. Το πλήρες κείμενο της Διακήρυξης καταχωρίζονται στο Κεντρικό Ηλεκτρονικό Μητρώο Δημοσίων Συμβάσεων (ΚΗΜΔΗΣ), σύμφωνα με το άρθρο 66 του ν. 4412/2016 και στο πρόγραμμα "Διαύγεια" diavgeia.gov.gr.

2. Τα έγγραφα της σύμβασης της παρούσας διαδικασίας δημόσιας σύμβασης καταχωρήθηκαν στον σχετικό ηλεκτρονικό χώρο του ΕΣΗΔΗΣ - Δημόσια Έργα, στη Διαδικτυακή Πύλη Ηλεκτρονικών Δημοσίων Συμβάσεων «Προμηθεύς» του ΟΠΣ ΕΣΗΔΗΣ (www.promitheus.gov.gr ή www.eprocurement.gov.gr) με Συστημικό Αύξοντα Αριθμό Ηλεκτρονικής Διαγωνιστικής διαδικασίας: 209621 και είναι απευθείας προσβάσιμα μέσω του URL: <http://pwgopendata.eprocurement.gov.gr/actSearchErgwn/resources/search/209621>.

3. Στην ιστοσελίδα της αναθέτουσας αρχής (www.nea-propontida.gr) αναρτάται σχετική ενημέρωση, σύμφωνα με τα οριζόμενα στο άρθρο 2 της αναλυτικής διακήρυξης.

Περίληψη της αναλυτικής Διακήρυξης δημοσιεύεται στον Ελληνικό Τύπο, σύμφωνα με το άρθρο 66 του ν. 4412/2016.

Οι δαπάνες των απαραίτητων δημοσιεύσεων της περίληψης της αναλυτικής διακήρυξης στον ελληνικό τύπο (περιφερειακό ή/και τοπικό), καταβάλλονται από την αναθέτουσα αρχή που έδωσε την εντολή καταχώρισης στην εφημερίδα, εντός των προθεσμιών του άρθρου 69Ζ του ν. 4270/2014. Σε περίπτωση ανακήρυξης αναδόχου στο πλαίσιο της παρούσας διαδικασίας, οι ως άνω δαπάνες παρακρατούνται από την αναθέτουσα αρχή και αφαιρούνται από το τίμημα που οφείλεται στον ανάδοχο κατά τον πρώτο λογαριασμό πληρωμής του έργου. Τα έξοδα δημοσιεύσεων των τυχόν προηγούμενων διαγωνισμών για την ανάθεση του ίδιου έργου, καθώς και τα έξοδα των μη απαραίτητων εκ του νόμου δημοσιεύσεων βαρύνουν την αναθέτουσα αρχή και καταβάλλονται από τις πιστώσεις του έργου.

Η επιλογή του αναδόχου θα γίνει σύμφωνα με την «ανοικτή διαδικασία» του άρθρου 27 του ν. 4412/2016 και υπό τις προϋποθέσεις του νόμου αυτού.

Η οικονομική προσφορά των διαγωνιζομένων θα συνταχθεί και υποβληθεί σύμφωνα με τα οριζόμενα στο άρθρο 95 παρ. 2.(α) του ν. 4412/2016 καθώς και στην παρ. 3.5 περ. γ έως στ της αναλυτικής διακήρυξης. Κάθε προσφέρων μπορεί να υποβάλει μόνο μία προσφορά. Δεν επιτρέπεται η υποβολή εναλλακτικών προσφορών. Δε γίνονται δεκτές προσφορές για μέρος του αντικειμένου της σύμβασης.

Κριτήριο για την ανάθεση της σύμβασης είναι η πλέον συμφέρουσα από οικονομική άποψη προσφορά μόνο βάσει τιμής (χαμηλότερη τιμή).

Τόπος εκτέλεσης του έργου είναι το Σχολικό κτίριο του Νηπιαγωγείου Λακκώματος, το οποίο βρίσκεται στο Λάκκωμα, της Δ.Ε. Καλλικράτειας, του Δήμου Ν. Προποντίδας.

Το έργο αφορά στην ενεργειακή αναβάθμιση του υφιστάμενου κτιρίου που στεγάζεται το Νηπιαγωγείο Λακκώματος του Δήμου Νέας Προποντίδας Χαλκιδικής.

Συνοπτικά οι εργασίες που θα εκτελεστούν είναι καθαίρεσεις - αποξηλώσεις (κουφώματα, κλπ), τοποθέτηση κουφωμάτων, μονώσεις (εξωτερικών τοιχοποιιών), χρωματισμοί, τοποθέτηση νέων εγκαταστάσεων θέρμανσης - αερισμού - κλιματισμού, τοποθέτηση νέων φωτιστικών και ηλεκτρολογικής εγκατάστασης, εγκατάσταση Φ/Β συστήματος.

Η συνολική προθεσμία εκτέλεσης του έργου, ορίζεται σε **σε δεκαοκτώ (18) μήνες** από την ημέρα υπογραφής της σύμβασης. Αναλυτικότερα στοιχεία για τις προθεσμίες του έργου αναφέρονται στην Ε.Σ.Υ.

Οι προσφορές υποβάλλονται από τους ενδιαφερομένους ηλεκτρονικά, μέσω της διαδικτυακής πύλης www.promitheus.gov.gr του ΟΠΣ ΕΣΗΔΗΣ, μέχρι την καταληκτική ημερομηνία και ώρα που ορίζεται στο άρθρο 18 της αναλυτικής διακήρυξης, σε ηλεκτρονικό φάκελο του υποσυστήματος «ΕΣΗΔΗΣ- ΔΗΜΟΣΙΑ ΕΡΓΑ» και υπογράφονται, τουλάχιστον με προηγμένη

ηλεκτρονική υπογραφή, η οποία υποστηρίζεται από αναγνωρισμένο (εγκεκριμένο) πιστοποιητικό, σύμφωνα με την παρ. 2 του άρθρου 37 του ν. 4412/2016.

Ως ημερομηνία και ώρα λήξης της προθεσμίας υποβολής των προσφορών ορίζεται η 23/07/2026, ημέρα Πέμπτη και ώρα 10.00' π.μ.

Ως ημερομηνία και ώρα ηλεκτρονικής αποσφράγισης των προσφορών ορίζεται η 27/07/2026, ημέρα Δευτέρα και ώρα 10.00' π.μ.

Αν, για λόγους ανωτέρας βίας ή για τεχνικούς λόγους, δεν διενεργηθεί η αποσφράγιση κατά την ορισθείσα ημέρα ή αν μέχρι την ημέρα αυτή δεν έχει υποβληθεί καμία προσφορά, η αποσφράγιση και η καταληκτική ημερομηνία αντίστοιχα μετατίθενται σε οποιαδήποτε άλλη ημέρα, με απόφαση της αναθέτουσας αρχής.

Δικαίωμα συμμετοχής στη διαδικασία σύναψης σύμβασης **έχουν:**

1. φυσικά ή νομικά πρόσωπα, ή ενώσεις αυτών που δραστηριοποιούνται στην κατηγορία ΟΙΚΟΔΟΜΙΚΩΝ και ΗΛΕΚΤΡΟΜΗΧΑΝΟΛΟΓΙΚΩΝ και είναι εγκατεστημένα σε:

- α) σε κράτος-μέλος της Ένωσης,
- β) σε κράτος-μέλος του Ευρωπαϊκού Οικονομικού Χώρου (Ε.Ο.Χ.),
- γ) σε τρίτες χώρες που έχουν υπογράψει και κυρώσει τη ΣΔΣ, στον βαθμό που η υπό ανάθεση δημόσια σύμβαση καλύπτεται από τα Παραρτήματα 1, 2, 4, 5, 6 και 7 και τις γενικές σημειώσεις του σχετικού με την Ένωση Προσαρτήματος Ι της ως άνω Συμφωνίας, καθώς και
- δ) σε τρίτες χώρες που δεν εμπίπτουν στην περίπτωση γ' της παρούσας παραγράφου και έχουν συνάψει διμερείς ή πολυμερείς συμφωνίες με την Ένωση σε θέματα διαδικασιών ανάθεσης δημοσίων συμβάσεων.

2. Οικονομικός φορέας συμμετέχει είτε μεμονωμένα είτε ως μέλος ένωσης.

3. Οι ενώσεις οικονομικών φορέων συμμετέχουν υπό τους όρους των παρ. 2, 3 και 4 του άρθρου 19 και των παρ. 1 (γ) και (ε) του άρθρου 76 του ν. 4412/2016.

Οι εν λόγω ενώσεις δεν απαιτείται να περιβληθούν συγκεκριμένη νομική μορφή για την υποβολή προσφοράς. Σε περίπτωση που η ένωση αναδειχθεί ανάδοχος η νομική της μορφή πρέπει να είναι τέτοια που να εξασφαλίζεται η ύπαρξη ενός και μοναδικού φορολογικού μητρώου για την ένωση (π.χ. κοινοπραξία).

Για το διαγωνισμό και την εκτέλεση του έργου ισχύουν οι διατάξεις που ορίζονται στο άρθρο 7 της Αναλυτικής Διακήρυξης.

Για τη συμμετοχή στον διαγωνισμό απαιτείται η κατάθεση από τους συμμετέχοντες οικονομικούς φορείς, κατά τους όρους της παρ. 1 του άρθρου 72 του ν. 4412/2016, εγγυητικής επιστολής συμμετοχής, που ανέρχεται στο ποσό των τεσσάρων χιλιάδων εκατόν δώδεκα ευρώ και ενενήντα λεπτών **(4.112,90 €)**.

Στην περίπτωση ένωσης οικονομικών φορέων, η εγγύηση συμμετοχής περιλαμβάνει και τον όρο ότι η εγγύηση καλύπτει τις υποχρεώσεις όλων των οικονομικών φορέων που συμμετέχουν στην ένωση.

Η εγγύηση συμμετοχής πρέπει να ισχύει τουλάχιστον για τριάντα (30) ημέρες μετά τη λήξη του χρόνου ισχύος της προσφοράς του άρθρου 19 της αναλυτικής διακήρυξης, ήτοι μέχρι **22/11/2027**, άλλως η προσφορά απορρίπτεται.

Κάθε ενδιαφερόμενος, ο οποίος έχει ή είχε συμφέρον να του ανατεθεί η συγκεκριμένη δημόσια σύμβαση και έχει υποστεί ή ενδέχεται να υποστεί ζημία από εκτελεστή πράξη ή παράλειψη της

αναθέτουσας αρχής κατά παράβαση της ευρωπαϊκής ενωσιακής ή εσωτερικής νομοθεσίας στον τομέα των δημοσίων συμβάσεων, έχει δικαίωμα να προσφύγει στην Ενιαία Αρχή Δημοσίων Συμβάσεων, σύμφωνα με τα ειδικότερα οριζόμενα στα άρθρα 345 επ. του ν.4412/2016 και 1επ. του π.δ. 39/2017, στρεφόμενος με προδικαστική προσφυγή, κατά πράξης ή παράλειψης της αναθέτουσας αρχής, προσδιορίζοντας ειδικώς τις νομικές και πραγματικές αιτιάσεις που δικαιολογούν το αίτημά του.

Προβλέπεται η χορήγηση προκαταβολής στον ανάδοχο ποσού μέχρι του δεκαπέντε τοις εκατό (15%) της αξίας της σύμβασης, χωρίς αναθεώρηση και Φ.Π.Α., σύμφωνα με τα οριζόμενα στο άρθρο 150 του Ν. 4412/2016, υπό την προϋπόθεση της καταβολής από τον ανάδοχο ισόποσης εγγύησης προκαταβολής.

Για την παρούσα διαδικασία έχει εκδοθεί η υπ' αριθμ. πρωτ. 67/30-01-2026 (ΑΔΑ: ΡΕΤ1Η-ΥΓΛ) Απόφαση του Αναπληρωτή Υπουργού Εθνικής Οικονομίας και Οικονομικών για την έγκριση δέσμευσης προϋπολογισμού ποσού 255.000,00 ΕΥΡΩ (συμπεριλαμβανομένου του ΦΠΑ) σε βάρος του ενάριθμου έργου 2024ΕΠ00870162 6017471 της ΣΑΕ ΕΠ00087, του Π.Δ.Ε.

Σημειώνεται ότι με βάση την Απόφαση ένταξης του έργου στο Επιχειρησιακό Πρόγραμμα «Κεντρική Μακεδονία 2021 - 2027», έχει εκδοθεί η υπ' αριθμ. 48/2026 (ΑΔΑ: 9ΛΥΦΩΚΤ-ΘΟ4) Απόφαση Δ.Σ. Νέας Προποντίδας, σύμφωνα με την οποία, στον Π/Υ 2026 έχει γίνει η δημιουργία των απαραίτητων Α.Λ.Ε. (**Α.Λ.Ε. Εξόδου: 02.270.3170103009**) και η αποδοχή της χρηματοδότησης και στους επόμενους προϋπολογισμούς θα εγγραφούν οι σχετικές πιστώσεις, με βάση το χρονοδιάγραμμα εκτέλεσης και χρηματοδότησης του έργου, ώστε να κινηθεί η διαδικασία για την ανάληψη υποχρέωσης - έγκριση δέσμευσης πίστωσης, για τα αμέσως επόμενα έτη.

Προσφέρεται ελεύθερη, πλήρης, άμεση και δωρεάν ηλεκτρονική πρόσβαση στα έγγραφα της σύμβασης, πλην της τεχνικής μελέτης, στον ειδικό, δημόσια προσβάσιμο, χώρο "ηλεκτρονικοί διαγωνισμοί" της Διαδικτυακής πύλης Ηλεκτρονικών Δημοσίων Συμβάσεων «Προμηθεύς» του ΟΠΣ ΕΣΗΔΗΣ www.promitheus.gov.gr ή www.eprocurement.gov.gr και είναι απευθείας προσβάσιμα μέσω του URL <http://pwgopendata.eprocurement.gov.gr/actSearchErgwn/resources/search/209621>.

Στην ιστοσελίδα της αναθέτουσας αρχής (www.nea-propontida.gr) αναρτάται σχετική ενημέρωση με αναφορά στον συστημικό αριθμό διαγωνισμού και διασύνδεση στον ανωτέρω ψηφιακό χώρο του «ΕΣΗΔΗΣ - ΔΗΜΟΣΙΑ ΕΡΓΑ». Επίσης, η τεχνική μελέτη αναρτάται στην ιστοσελίδα της αναθέτουσας αρχής (www.nea-propontida.gr) και πιο συγκεκριμένα στον σύνδεσμο: <https://www.nea-propontida.gr/anartisi-tis-meletis-ergoy-energeiaki-anavathmisi-7/>.

Κάθε είδους επικοινωνία και ανταλλαγή πληροφοριών πραγματοποιείται μέσω της διαδικτυακής πύλης www.promitheus.gov.gr ή www.eprocurement.gov.gr του «ΟΠΣ- Ε.Σ.Η.Δ.Η.Σ».

Εφόσον έχουν ζητηθεί εγκαίρως, ήτοι έως τη **Δευτέρα 13/07/2026**, η αναθέτουσα αρχή παρέχει σε όλους τους προσφέροντες που συμμετέχουν στη διαδικασία σύναψης σύμβασης συμπληρωματικές πληροφορίες σχετικά με τα έγγραφα της σύμβασης, το αργότερο στις **17/07/2026**.

Πληροφορίες παρέχονται από τους υπαλλήλους (Οδός: Μεγ. Αλεξάνδρου 26, Τ.Κ. 632 00 Ν. Μουδανιά, τηλ. 2373 350227) κατά τις εργάσιμες ημέρες και ώρες.

Ν. Μουδανιά, 23/06/2026
Ο Δήμαρχος

Εμμανουήλ Καρράς

Ευρωπαϊκό Ενιαίο Έγγραφο Σύμβασης (ΕΕΕΣ) / Τυποποιημένο Έντυπο Υπεύθυνης Δήλωσης (ΤΕΥΔ)

Μέρος Ι: Πληροφορίες σχετικά με τη διαδικασία σύναψης σύμβασης και την αναθέτουσα αρχή ή τον αναθέτοντα φορέα

Στοιχεία της δημοσίευσης

Για διαδικασίες σύναψης σύμβασης για τις οποίες έχει δημοσιευτεί προκήρυξη διαγωνισμού στην Επίσημη Εφημερίδα της Ευρωπαϊκής Ένωσης, οι πληροφορίες που απαιτούνται στο Μέρος Ι ανακτώνται αυτόματα, υπό την προϋπόθεση ότι έχει χρησιμοποιηθεί η ηλεκτρονική υπηρεσία ΕΕΕΣ/ΤΕΥΔ για τη συμπλήρωση του ΕΕΕΣ/ΤΕΥΔ. Παρατίθεται η σχετική ανακοίνωση που δημοσιεύεται στην Επίσημη Εφημερίδα της Ευρωπαϊκής Ένωσης:

Προσωρινός αριθμός

προκήρυξης στην ΕΕ: αριθμός

[], ημερομηνία [], σελίδα []

Αριθμός προκήρυξης στην ΕΕ:

0000/S 0000000

0000/S 000-0000000

Εάν δεν έχει δημοσιευθεί προκήρυξη διαγωνισμού στην Επίσημη Εφημερίδα της Ευρωπαϊκής Ένωσης ή αν δεν υπάρχει υποχρέωση δημοσίευσης εκεί, η αναθέτουσα αρχή ή ο αναθέτων φορέας θα πρέπει να συμπληρώσει πληροφορίες με τις οποίες θα είναι δυνατή η αδιαμφισβήτητη ταυτοποίηση της διαδικασίας σύναψης σύμβασης (π.χ. παραπομπή σε δημοσίευση σε εθνικό επίπεδο)

Δημοσίευση σε εθνικό

επίπεδο: (π.χ. www.promitheus.gov.gr

[ΑΔΑΜ Προκήρυξης

στο ΚΗΜΔΗΣ])

[www.promitheus.gov.gr/AP.ΠΡΩΤ. ΠΡΟΚΗΡΥΞΗΣ:.....](http://www.promitheus.gov.gr/AP.ΠΡΩΤ.ΠΡΟΚΗΡΥΞΗΣ:.....)

[/.....-2024 ΑΔΑ:.....ΩΚΤ-B36 ΑΔΑΜ ΠΡΟΚΗΡΥΞΗΣ:](http://.....-2024 ΑΔΑ:.....ΩΚΤ-B36 ΑΔΑΜ ΠΡΟΚΗΡΥΞΗΣ:)

24PROC0..... 2024-..... ΑΔΑΜ ΔΙΑΚΗΡΥΞΗΣ:

24PROC0..... 2024-.....

Στην περίπτωση που δεν απαιτείται δημοσίευση γνωστοποίησης στην Επίσημη Εφημερίδα της Ευρωπαϊκής Ένωσης παρακαλείστε να παράσχετε άλλες πληροφορίες με τις οποίες θα είναι δυνατή η αδιαμφισβήτητη ταυτοποίηση της διαδικασίας σύναψης δημόσιας σύμβασης.

Επίσημη ονομασία:	ΔΗΜΟΣ ΝΕΑΣ ΠΡΟΠΟΝΤΙΔΑΣ
Α.Φ.Μ., εφόσον υπάρχει:	998529948
Δικτυακός τόπος (εφόσον υπάρχει):	www.nea-propontida.gr
Πόλη:	ΝΕΑ ΜΟΥΔΑΝΙΑ
Οδός και αριθμός:	ΜΕΓΑΛΟΥ ΑΛΕΞΑΝΔΡΟΥ 26
Ταχ. κωδ.:	63200
Αρμόδιος επικοινωνίας:	ΕΛΕΝΗ ΣΙΜΟΥ
Τηλέφωνο:	2373350227
φαξ:	2373065792
Ηλ. ταχ/μείο:	eleni.simoy@nea-propontida.gr
Χώρα:	GR

Πληροφορίες σχετικά με τη διαδικασία σύναψης σύμβασης**Τίτλος:**

Ενεργειακή αναβάθμιση Νηπιαγωγείου Λακκώματος (Αρ. Μελ.25/2024) (CPV: 45214210-5)

Σύντομη περιγραφή:

Το έργο αφορά στην ενεργειακή αναβάθμιση του υφιστάμενου κτιρίου που στεγάζεται το Νηπιαγωγείο Λακκώματος του Δήμου Νέας Προποντίδας Χαλκιδικής. Συνοπτικά οι εργασίες που θα εκτελεστούν είναι καθαιρέσεις - αποξηλώσεις (κουφώματα, κλπ), τοποθέτηση κουφωμάτων, μονώσεις (εξωτερικών τοιχοποιιών), χρωματισμοί, τοποθέτηση νέων εγκαταστάσεων θέρμανσης - αερισμού - κλιματισμού, τοποθέτηση νέων φωτιστικών και ηλεκτρολογικής εγκατάστασης, εγκατάσταση Φ/Β συστήματος.

Αριθμός αναφοράς αρχείου
που αποδίδεται στον φάκελο
από την αναθέτουσα αρχή ή
τον αναθέτοντα φορέα (εάν
υπάρχει):

Μέρος II: Πληροφορίες σχετικά με τον οικονομικό φορέα**A: Πληροφορίες σχετικά με τον οικονομικό φορέα**

Επωνυμία:
Οδός και αριθμός:
Ταχ. κωδ.:
Πόλη:
Χώρα:
Αρμόδιος ή αρμόδιοι επικοινωνίας:
Ηλ. ταχ/μείο:
Τηλέφωνο:
φαξ:
Α.Φ.Μ., εφόσον υπάρχει
Δικτυακός τόπος (εφόσον υπάρχει):

Ο οικονομικός φορέας είναι πολύ μικρή, μικρή ή μεσαία επιχείρηση;

Ναι / Όχι

Ο ΟΦ αποτελεί προστατευόμενο εργαστήριο

Μόνο σε περίπτωση προμηθείας κατ' αποκλειστικότητα: ο οικονομικός φορέας είναι προστατευόμενο εργαστήριο, «κοινωνική επιχείρηση» ή προβλέπει την εκτέλεση συμβάσεων στο πλαίσιο προγραμμάτων προστατευόμενης απασχόλησης;

Απάντηση:

Ναι / Όχι

Ποιο είναι το αντίστοιχο ποσοστό των εργαζομένων με αναπηρία ή μειονεκτούντων εργαζομένων;

%

Εφόσον απαιτείται, ορίστε την κατηγορία ή τις κατηγορίες στις οποίες ανήκουν οι ενδιαφερόμενοι εργαζόμενοι με αναπηρία ή μειονεξία

-

Εάν η σχετική τεκμηρίωση διατίθεται ηλεκτρονικά, αναφέρετε:

Ναι / Όχι

Διαδικτυακή Διεύθυνση

-

Επακριβή στοιχεία αναφοράς των εγγράφων

-

Αρχή ή Φορέας έκδοσης

-

Ο ΟΦ είναι εγγεγραμμένος σε Εθνικό Σύστημα (Προ)Επιλογής

Κατά περίπτωση, ο οικονομικός φορέας είναι εγγεγραμμένος σε επίσημο κατάλογο εγκεκριμένων οικονομικών φορέων ή διαθέτει ισοδύναμο πιστοποιητικό [π.χ. βάσει εθνικού συστήματος (προ)επιλογής];

Απάντηση:

Ναι / Όχι

Αναφέρετε την ονομασία του καταλόγου ή του πιστοποιητικού και τον σχετικό αριθμό εγγραφής ή πιστοποίησης, κατά περίπτωση:

-

Εάν το πιστοποιητικό εγγραφής ή η πιστοποίηση διατίθεται ηλεκτρονικά, αναφέρετε:

-

Αναφέρετε τα δικαιολογητικά στα οποία βασίζεται η εγγραφή ή η πιστοποίηση και κατά περίπτωση, την κατάταξη στον επίσημο κατάλογο

-

Η εγγραφή ή η πιστοποίηση καλύπτει όλα τα απαιτούμενα κριτήρια επιλογής;

Ναι / Όχι

Ο οικονομικός φορέας θα είναι σε θέση να προσκομίσει βεβαίωση πληρωμής εισφορών κοινωνικής ασφάλισης και φόρων ή να παράσχει πληροφορίες που θα δίνουν τη δυνατότητα στην αναθέτουσα αρχή ή στον αναθέτοντα φορέα να τη λάβει απευθείας μέσω πρόσβασης σε εθνική βάση δεδομένων σε οποιοδήποτε κράτος μέλος αυτή διατίθεται δωρεάν;
Ναι / Όχι

Εάν η σχετική τεκμηρίωση διατίθεται ηλεκτρονικά, αναφέρετε:

Ναι / Όχι

Διαδικτυακή Διεύθυνση

-

Επακριβή στοιχεία αναφοράς των εγγράφων

-

Αρχή ή Φορέας έκδοσης

-

Ο ΟΦ συμμετάσχει στη διαδικασία μαζί με άλλους Οικονομικούς Φορείς

Ο οικονομικός φορέας συμμετέχει στη διαδικασία σύναψης σύμβασης από κοινού με άλλους;

Απάντηση:

Ναι / Όχι

Αναφέρετε τον ρόλο του οικονομικού φορέα στην ένωση (συντονιστής, υπεύθυνος για συγκεκριμένα καθήκοντα...):

-

Προσδιορίστε τους άλλους οικονομικούς φορείς που συμμετέχουν από κοινού στη διαδικασία σύναψης σύμβασης:

-

Κατά περίπτωση, επωνυμία της συμμετέχουσας ένωσης:

-

Εάν η σχετική τεκμηρίωση διατίθεται ηλεκτρονικά, αναφέρετε:

Ναι / Όχι

Διαδικτυακή Διεύθυνση

-

Επακριβή στοιχεία αναφοράς των εγγράφων

-

Αρχή ή Φορέας έκδοσης

-

Τμήματα που συμμετάσχει ο ΟΦ

Κατά περίπτωση, αναφορά του τμήματος ή των τμημάτων για τα οποία ο οικονομικός φορέας επιθυμεί να υποβάλει προσφορά.

-

B: Πληροφορίες σχετικά με τους εκπροσώπους του οικονομικού φορέα #1

Όνομα:

Επώνυμο:

Ημερομηνία γέννησης:

Τόπος γέννησης:

Οδός και αριθμός:

Ταχ. κωδ.:

Πόλη:

Χώρα:

Τηλέφωνο:

Ηλ. ταχ/μείο:

Θέση/Ενεργών υπό την ιδιότητα:

Γ: Πληροφορίες σχετικά με τη στήριξη στις ικανότητες άλλων οντοτήτων

Βασίζεται σε ικανότητες άλλων οντοτήτων

Ο οικονομικός φορέας στηρίζεται στις ικανότητες άλλων οντοτήτων προκειμένου να ανταποκριθεί στα κριτήρια επιλογής που καθορίζονται στο μέρος IV και στα (τυχόν) κριτήρια και κανόνες που καθορίζονται στο μέρος V κατωτέρω;

Απάντηση:

Ναι / Όχι

Όνομα της οντότητας

-

Ταυτότητα της οντότητας

-

Τύπος ταυτότητας

-

Κωδικοί CPV

-

Εάν η σχετική τεκμηρίωση διατίθεται ηλεκτρονικά, αναφέρετε:

Ναι / Όχι

Διαδικτυακή Διεύθυνση

-

Επακριβή στοιχεία αναφοράς των εγγράφων

-

Αρχή ή Φορέας έκδοσης

-

Δ: Πληροφορίες σχετικά με υπεργολάβους στην ικανότητα των οποίων δεν στηρίζεται ο οικονομικός φορέας

Δεν βασίζεται σε ικανότητες άλλων οντοτήτων

Ο οικονομικός φορέας προτίθεται να αναθέσει οποιοδήποτε τμήμα της σύμβασης σε τρίτους υπό μορφή υπεργολαβίας;

Απάντηση:

Ναι / Όχι

Όνομα της οντότητας

-

Ταυτότητα της οντότητας

-

Τύπος ταυτότητας

-

Κωδικοί CPV

-

Εάν η σχετική τεκμηρίωση διατίθεται ηλεκτρονικά, αναφέρετε:

Ναι / Όχι

Διαδικτυακή Διεύθυνση

-

Επακριβή στοιχεία αναφοράς των εγγράφων

-

Αρχή ή Φορέας έκδοσης

-

Μέρος III: Λόγοι αποκλεισμού

A: Λόγοι που σχετίζονται με ποινικές καταδίκες

Λόγοι που σχετίζονται με ποινικές καταδίκες βάσει των εθνικών διατάξεων για την εφαρμογή των λόγων που ορίζονται στο άρθρο 57 παράγραφος 1 της οδηγίας:

Συμμετοχή σε εγκληματική οργάνωση

Έχει ο ίδιος ο οικονομικός φορέας ή οποιοδήποτε πρόσωπο το οποίο είναι μέλος του διοικητικού, διευθυντικού ή εποπτικού του οργάνου ή έχει εξουσία εκπροσώπησης, λήψης αποφάσεων ή ελέγχου σε αυτό καταδικαστεί με τελεσίδικη απόφαση για έναν από τους λόγους που παρατίθενται στο σχετικό θεσμικό πλαίσιο, η οποία έχει εκδοθεί πριν από πέντε έτη κατά το μέγιστο ή στην οποία έχει οριστεί απευθείας περίοδος αποκλεισμού που εξακολουθεί να ισχύει;

Απάντηση:

Ναι / Όχι

Ημερομηνία της καταδίκης

..

Λόγος(-οι)

-

-

Εφόσον καθορίζεται απευθείας στην καταδικαστική απόφαση, διάρκεια της περιόδου αποκλεισμού και σχετικό(-ά) σημείο(-α)

-

Σε περίπτωση καταδίκης, ο οικονομικός φορέας έχει λάβει μέτρα που να αποδεικνύουν την αξιοπιστία του παρά την ύπαρξη σχετικού λόγου αποκλεισμού ("αυτοκάθαρση");

Ναι / Όχι

Περιγράψτε τα μέτρα που λήφθηκαν

-

Εάν η σχετική τεκμηρίωση διατίθεται ηλεκτρονικά, αναφέρετε:

Ναι / Όχι

Διαδικτυακή Διεύθυνση

-

Επακριβή στοιχεία αναφοράς των εγγράφων

-

Αρχή ή Φορέας έκδοσης

-

Διαφθορά

Έχει ο ίδιος ο οικονομικός φορέας ή οποιοδήποτε πρόσωπο το οποίο είναι μέλος του διοικητικού, διευθυντικού ή εποπτικού του οργάνου ή έχει εξουσία εκπροσώπησης, λήψης αποφάσεων ή ελέγχου σε αυτό καταδικαστεί με τελεσίδικη απόφαση για έναν από τους λόγους που παρατίθενται στο σχετικό θεσμικό πλαίσιο, η οποία έχει εκδοθεί πριν από πέντε έτη κατά το μέγιστο ή στην οποία έχει οριστεί απευθείας περίοδος αποκλεισμού που εξακολουθεί να ισχύει;

Απάντηση:

Ναι / Όχι

Ημερομηνία της καταδίκης

..

Λόγος(-οι)

-

Προσδιορίστε ποιος έχει καταδικαστεί

-

Εφόσον καθορίζεται απευθείας στην καταδικαστική απόφαση, διάρκεια της περιόδου αποκλεισμού και σχετικό(-ά) σημείο(-α)

-

Σε περίπτωση καταδίκης, ο οικονομικός φορέας έχει λάβει μέτρα που να αποδεικνύουν την αξιοπιστία του παρά την ύπαρξη σχετικού λόγου αποκλεισμού ("αυτοκάθαρση");

Ναι / Όχι

-

Εάν η σχετική τεκμηρίωση διατίθεται ηλεκτρονικά, αναφέρετε:

Ναι / Όχι

Διαδικτυακή Διεύθυνση

-

Επακριβή στοιχεία αναφοράς των εγγράφων

-

Αρχή ή Φορέας έκδοσης

-

Απάτη

Έχει ο ίδιος ο οικονομικός φορέας ή οποιοδήποτε πρόσωπο το οποίο είναι μέλος του διοικητικού, διευθυντικού ή εποπτικού του οργάνου ή έχει εξουσία εκπροσώπησης, λήψης αποφάσεων ή ελέγχου σε αυτό καταδικαστεί με τελεσίδικη απόφαση για έναν από τους λόγους που παρατίθενται στο σχετικό θεσμικό πλαίσιο, η οποία έχει εκδοθεί πριν από πέντε έτη κατά το μέγιστο ή στην οποία έχει οριστεί απευθείας περίοδος αποκλεισμού που εξακολουθεί να ισχύει;

Απάντηση:

Ναι / Όχι

Ημερομηνία της καταδίκης

..

Λόγος(-οι)

-

Προσδιορίστε ποιος έχει καταδικαστεί

-

Εφόσον καθορίζεται απευθείας στην καταδικαστική απόφαση, διάρκεια της περιόδου αποκλεισμού και σχετικό(-ά) σημείο(-α)

-

Σε περίπτωση καταδίκης, ο οικονομικός φορέας έχει λάβει μέτρα που να αποδεικνύουν την αξιοπιστία του παρά την ύπαρξη σχετικού λόγου αποκλεισμού ("αυτοκάθαρση");

Ναι / Όχι

Περιγράψτε τα μέτρα που λήφθηκαν

-

Εάν η σχετική τεκμηρίωση διατίθεται ηλεκτρονικά, αναφέρετε:

Ναι / Όχι

-

Επακριβή στοιχεία αναφοράς των εγγράφων

-

Αρχή ή Φορέας έκδοσης

-

Τρομοκρατικά εγκλήματα ή εγκλήματα συνδεδεμένα με τρομοκρατικές δραστηριότητες

Έχει ο ίδιος ο οικονομικός φορέας ή οποιοδήποτε πρόσωπο το οποίο είναι μέλος του διοικητικού, διευθυντικού ή εποπτικού του οργάνου ή έχει εξουσία εκπροσώπησης, λήψης αποφάσεων ή ελέγχου σε αυτό καταδικαστεί με τελεσίδικη απόφαση για έναν από τους λόγους που παρατίθενται στο σχετικό θεσμικό πλαίσιο, η οποία έχει εκδοθεί πριν από πέντε έτη κατά το μέγιστο ή στην οποία έχει οριστεί απευθείας περίοδος αποκλεισμού που εξακολουθεί να ισχύει;

Απάντηση:

Ναι / Όχι

Ημερομηνία της καταδίκης

..

Λόγος(-οι)

-

Προσδιορίστε ποιος έχει καταδικαστεί

-

Εφόσον καθορίζεται απευθείας στην καταδικαστική απόφαση, διάρκεια της περιόδου αποκλεισμού και σχετικό(-ά) σημείο(-α)

-

Σε περίπτωση καταδίκης, ο οικονομικός φορέας έχει λάβει μέτρα που να αποδεικνύουν την αξιοπιστία του παρά την ύπαρξη σχετικού λόγου αποκλεισμού ("αυτοκάθαρση");

Ναι / Όχι

Περιγράψτε τα μέτρα που λήφθηκαν

-

Εάν η σχετική τεκμηρίωση διατίθεται ηλεκτρονικά, αναφέρετε:

Ναι / Όχι

Διαδικτυακή Διεύθυνση

-

Επακριβή στοιχεία αναφοράς των εγγράφων

-

Αρχή ή Φορέας έκδοσης

-

Νομιμοποίηση εσόδων από παράνομες δραστηριότητες ή χρηματοδότηση της τρομοκρατίας

Έχει ο ίδιος ο οικονομικός φορέας ή οποιοδήποτε πρόσωπο το οποίο είναι μέλος του διοικητικού, διευθυντικού ή εποπτικού του οργάνου ή έχει εξουσία εκπροσώπησης, λήψης αποφάσεων ή ελέγχου σε αυτό καταδικαστεί με τελεσίδικη απόφαση για έναν από τους λόγους που παρατίθενται στο σχετικό θεσμικό πλαίσιο, η οποία έχει εκδοθεί πριν από πέντε έτη κατά το μέγιστο ή στην οποία έχει οριστεί απευθείας περίοδος αποκλεισμού που εξακολουθεί να ισχύει;

Απάντηση:

Ναι / Όχι

Ημερομηνία της καταδίκης

..

Λόγος(-οι)

-

Προσδιορίστε ποιος έχει καταδικαστεί

-

Εφόσον καθορίζεται απευθείας στην καταδικαστική απόφαση, διάρκεια της περιόδου αποκλεισμού και σχετικό(-ά) σημείο(-α)

-

Σε περίπτωση καταδίκης, ο οικονομικός φορέας έχει λάβει μέτρα που να αποδεικνύουν την αξιοπιστία του παρά την ύπαρξη σχετικού λόγου αποκλεισμού ("αυτοκάθαρση");

Ναι / Όχι

Περιγράψτε τα μέτρα που λήφθηκαν

-

Εάν η σχετική τεκμηρίωση διατίθεται ηλεκτρονικά, αναφέρετε:

Ναι / Όχι

Διαδικτυακή Διεύθυνση

-

Επακριβή στοιχεία αναφοράς των εγγράφων

-

Αρχή ή Φορέας έκδοσης

-

Παιδική εργασία και άλλες μορφές εμπορίας ανθρώπων

Έχει ο ίδιος ο οικονομικός φορέας ή οποιοδήποτε πρόσωπο το οποίο είναι μέλος του διοικητικού, διευθυντικού ή εποπτικού του οργάνου ή έχει εξουσία εκπροσώπησης, λήψης αποφάσεων ή ελέγχου σε αυτό καταδικαστεί με τελεσίδικη απόφαση για έναν από τους λόγους που παρατίθενται στο σχετικό θεσμικό πλαίσιο, η οποία έχει εκδοθεί πριν από πέντε έτη κατά το μέγιστο ή στην οποία έχει οριστεί απευθείας περίοδος αποκλεισμού που εξακολουθεί να ισχύει;

Απάντηση:

Ναι / Όχι

Ημερομηνία της καταδίκης

..

-

Προσδιορίστε ποιος έχει καταδικαστεί

-

Εφόσον καθορίζεται απευθείας στην καταδικαστική απόφαση, διάρκεια της περιόδου αποκλεισμού και σχετικό(-ά) σημείο(-α)

-

Σε περίπτωση καταδικής, ο οικονομικός φορέας έχει λάβει μέτρα που να αποδεικνύουν την αξιοπιστία του παρά την ύπαρξη σχετικού λόγου αποκλεισμού ("αυτοκάθαρση");

Ναι / Όχι

Περιγράψτε τα μέτρα που λήφθηκαν

-

Εάν η σχετική τεκμηρίωση διατίθεται ηλεκτρονικά, αναφέρετε:

Ναι / Όχι

Διαδικτυακή Διεύθυνση

-

Επακριβή στοιχεία αναφοράς των εγγράφων

-

Αρχή ή Φορέας έκδοσης

-

B: Λόγοι που σχετίζονται με την καταβολή φόρων ή εισφορών κοινωνικής ασφάλισης

Καταβολή φόρων ή εισφορών κοινωνικής ασφάλισης:

Καταβολή φόρων

Ο οικονομικός φορέας έχει ανεκπλήρωτες υποχρεώσεις όσον αφορά την καταβολή φόρων, τόσο στη χώρα στην οποία είναι εγκατεστημένος όσο και στο κράτος μέλος της αναθέτουσας αρχής ή του αναθέτοντα φορέα, εάν είναι άλλο από τη χώρα εγκατάστασης;

Απάντηση:

Ναι / Όχι

Χώρα ή κράτος μέλος για το οποίο πρόκειται

-

Ενεχόμενο ποσό

Με άλλα μέσα; Διευκρινίστε:

Ναι / Όχι

Διευκρινίστε:

-

Ο οικονομικός φορέας έχει εκπληρώσει τις υποχρεώσεις του, είτε καταβάλλοντας τους φόρους ή τις εισφορές κοινωνικής ασφάλισης που οφείλει, συμπεριλαμβανομένων, κατά περίπτωση, των δεδουλευμένων τόκων ή των προστίμων, είτε υπαγόμενος σε δεσμευτικό διακανονισμό για την καταβολή τους;

Ναι / Όχι

Περιγράψτε τα μέτρα που λήφθηκαν

-

Η εν λόγω απόφαση είναι τελεσίδικη και δεσμευτική;

Ναι / Όχι

..

Σε περίπτωση καταδικαστικής απόφασης, εφόσον ορίζεται απευθείας σε αυτήν, η διάρκεια της περιόδου αποκλεισμού:

-

Εάν η σχετική τεκμηρίωση διατίθεται ηλεκτρονικά, αναφέρετε:

Ναι / Όχι

Διαδικτυακή Διεύθυνση

-

Επακριβή στοιχεία αναφοράς των εγγράφων

-

Αρχή ή Φορέας έκδοσης

-

Καταβολή εισφορών κοινωνικής ασφάλισης

Ο οικονομικός φορέας έχει ανεκπλήρωτες υποχρεώσεις όσον αφορά την καταβολή εισφορών κοινωνικής ασφάλισης, τόσο στη χώρα στην οποία είναι εγκατεστημένος όσο και στο κράτος μέλος της αναθέτουσας αρχής ή του αναθέτοντα φορέα, εάν είναι άλλο από τη χώρα εγκατάστασης;

Απάντηση:

Ναι / Όχι

Χώρα ή κράτος μέλος για το οποίο πρόκειται

-

Ενεχόμενο ποσό

Με άλλα μέσα; Διευκρινίστε:

Ναι / Όχι

Διευκρινίστε:

-

Ο οικονομικός φορέας έχει εκπληρώσει τις υποχρεώσεις του, είτε καταβάλλοντας τους φόρους ή τις εισφορές κοινωνικής ασφάλισης που οφείλει, συμπεριλαμβανομένων, κατά περίπτωση, των δεδουλευμένων τόκων ή των προστίμων, είτε υπαγόμενος σε δεσμευτικό διακανονισμό για την καταβολή τους;

Ναι / Όχι

Περιγράψτε τα μέτρα που λήφθηκαν

-

Η εν λόγω απόφαση είναι τελεσίδικη και δεσμευτική;

Ναι / Όχι

..

Σε περίπτωση καταδικαστικής απόφασης, εφόσον ορίζεται απευθείας σε αυτήν, η διάρκεια της περιόδου αποκλεισμού:

-

Εάν η σχετική τεκμηρίωση διατίθεται ηλεκτρονικά, αναφέρετε:

Ναι / Όχι

Διαδικτυακή Διεύθυνση

-

Επακριβή στοιχεία αναφοράς των εγγράφων

-

Αρχή ή Φορέας έκδοσης

-

Γ: Λόγοι που σχετίζονται με αφερεγγυότητα, σύγκρουση συμφερόντων ή επαγγελματικό παράπτωμα

Πληροφορίες σχετικά με πιθανή αφερεγγυότητα, σύγκρουση συμφερόντων ή επαγγελματικό παράπτωμα

Αθέτηση των υποχρεώσεων στον τομέα του περιβαλλοντικού δικαίου

Ο οικονομικός φορέας έχει, εν γνώσει του, αθετήσει τις υποχρεώσεις του στους τομείς του περιβαλλοντικού δικαίου;

Απάντηση:

Ναι / Όχι

Περιγράψτε τα μέτρα που λήφθηκαν

-

Σε περίπτωση καταδικής, ο οικονομικός φορέας έχει λάβει μέτρα που να αποδεικνύουν την αξιοπιστία του παρά την ύπαρξη σχετικού λόγου αποκλεισμού ("αυτοκάθαρση");

Ναι / Όχι

Περιγράψτε τα μέτρα που λήφθηκαν

-

Εάν η σχετική τεκμηρίωση διατίθεται ηλεκτρονικά, αναφέρετε:

Ναι / Όχι

-

Επακριβή στοιχεία αναφοράς των εγγράφων

-

Αρχή ή Φορέας έκδοσης

-

Αθέτηση των υποχρεώσεων στον τομέα του κοινωνικού δικαίου

Ο οικονομικός φορέας έχει, εν γνώσει του, αθετήσει τις υποχρεώσεις του στους τομείς του κοινωνικού δικαίου;

Απάντηση:

Ναι / Όχι

Περιγράψτε τα μέτρα που λήφθηκαν

-

Σε περίπτωση καταδίκης, ο οικονομικός φορέας έχει λάβει μέτρα που να αποδεικνύουν την αξιοπιστία του παρά την ύπαρξη σχετικού λόγου αποκλεισμού ("αυτοκάθαρση");

Ναι / Όχι

Περιγράψτε τα μέτρα που λήφθηκαν

-

Εάν η σχετική τεκμηρίωση διατίθεται ηλεκτρονικά, αναφέρετε:

Ναι / Όχι

Διαδικτυακή Διεύθυνση

-

Επακριβή στοιχεία αναφοράς των εγγράφων

-

Αρχή ή Φορέας έκδοσης

-

Αθέτηση των υποχρεώσεων στον τομέα του εργατικού δικαίου

Ο οικονομικός φορέας έχει, εν γνώσει του, αθετήσει τις υποχρεώσεις του στους τομείς του εργατικού δικαίου;

Απάντηση:

Ναι / Όχι

Περιγράψτε τα μέτρα που λήφθηκαν

-

Σε περίπτωση καταδίκης, ο οικονομικός φορέας έχει λάβει μέτρα που να αποδεικνύουν την αξιοπιστία του παρά την ύπαρξη σχετικού λόγου αποκλεισμού ("αυτοκάθαρση");

Ναι / Όχι

Περιγράψτε τα μέτρα που λήφθηκαν

-

Διαδικτυακή Διεύθυνση

-

Επακριβή στοιχεία αναφοράς των εγγράφων

-

Αρχή ή Φορέας έκδοσης

-

Πτώχευση

Ο οικονομικός φορέας τελεί υπό πτώχευση;

Απάντηση:

Ναι / Όχι

Παρακαλώ αναφέρετε λεπτομερείς πληροφορίες

-

Διευκρινίστε τους λόγους για τους οποίους, ωστόσο, μπορείτε να εκτελέσετε τη σύμβαση. Οι πληροφορίες αυτές δεν είναι απαραίτητο να παρασχεθούν εάν ο αποκλεισμός των οικονομικών φορέων στην παρούσα περίπτωση έχει καταστεί υποχρεωτικός βάσει του εφαρμοστέου εθνικού δικαίου χωρίς δυνατότητα παρέκκλισης όταν ο οικονομικός φορέας είναι, ωστόσο, σε θέση να εκτελέσει τη σύμβαση.

-

Εάν η σχετική τεκμηρίωση διατίθεται ηλεκτρονικά, αναφέρετε:

Ναι / Όχι

Διαδικτυακή Διεύθυνση

-

Επακριβή στοιχεία αναφοράς των εγγράφων

-

Αρχή ή Φορέας έκδοσης

-

Διαδικασία εξυγίανσης ή ειδικής εκκαθάρισης

Έχει υπαχθεί ο οικονομικός φορέας σε διαδικασία εξυγίανσης ή ειδικής εκκαθάρισης;

Απάντηση:

Ναι / Όχι

Παρακαλώ αναφέρετε λεπτομερείς πληροφορίες

-

Διευκρινίστε τους λόγους για τους οποίους, ωστόσο, μπορείτε να εκτελέσετε τη σύμβαση. Οι πληροφορίες αυτές δεν είναι απαραίτητο να παρασχεθούν εάν ο αποκλεισμός των οικονομικών φορέων στην παρούσα περίπτωση έχει καταστεί υποχρεωτικός βάσει του εφαρμοστέου εθνικού δικαίου χωρίς δυνατότητα παρέκκλισης όταν ο οικονομικός φορέας είναι, ωστόσο, σε θέση να εκτελέσει τη σύμβαση.

-

Εάν η σχετική τεκμηρίωση διατίθεται ηλεκτρονικά, αναφέρετε:

Ναι / Όχι

Διαδικτυακή Διεύθυνση

-

Επακριβή στοιχεία αναφοράς των εγγράφων

-

Αρχή ή Φορέας έκδοσης

-

Διαδικασία πτωχευτικού συμβιβασμού

Έχει υπαχθεί ο οικονομικός φορέας σε διαδικασία πτωχευτικού συμβιβασμού;

Απάντηση:

Ναι / Όχι

Παρακαλώ αναφέρετε λεπτομερείς πληροφορίες

-

Διευκρινίστε τους λόγους για τους οποίους, ωστόσο, μπορείτε να εκτελέσετε τη σύμβαση. Οι πληροφορίες αυτές δεν είναι απαραίτητο να παρασχεθούν εάν ο αποκλεισμός των οικονομικών φορέων στην παρούσα περίπτωση έχει καταστεί υποχρεωτικός βάσει του εφαρμοστέου εθνικού δικαίου χωρίς δυνατότητα παρέκκλισης όταν ο οικονομικός φορέας είναι, ωστόσο, σε θέση να εκτελέσει τη σύμβαση.

-

Εάν η σχετική τεκμηρίωση διατίθεται ηλεκτρονικά, αναφέρετε:

Ναι / Όχι

Διαδικτυακή Διεύθυνση

-

Επακριβή στοιχεία αναφοράς των εγγράφων

-

Αρχή ή Φορέας έκδοσης

-

Ανάλογη κατάσταση προβλεπόμενη σε εθνικές νομοθετικές και κανονιστικές διατάξεις

Βρίσκεται ο οικονομικός φορέας σε οποιαδήποτε ανάλογη κατάσταση προκύπτουσα από παρόμοια διαδικασία προβλεπόμενη σε εθνικές νομοθετικές και κανονιστικές διατάξεις;

Απάντηση:

Ναι / Όχι

-

Διευκρινίστε τους λόγους για τους οποίους, ωστόσο, μπορείτε να εκτελέσετε τη σύμβαση. Οι πληροφορίες αυτές δεν είναι απαραίτητο να παρασχεθούν εάν ο αποκλεισμός των οικονομικών φορέων στην παρούσα περίπτωση έχει καταστεί υποχρεωτικός βάσει του εφαρμοστέου εθνικού δικαίου χωρίς δυνατότητα παρέκκλισης όταν ο οικονομικός φορέας είναι, ωστόσο, σε θέση να εκτελέσει τη σύμβαση.

-

Εάν η σχετική τεκμηρίωση διατίθεται ηλεκτρονικά, αναφέρετε:

Ναι / Όχι

Διαδικτυακή Διεύθυνση

-

Επακριβή στοιχεία αναφοράς των εγγράφων

-

Αρχή ή Φορέας έκδοσης

-

Υπό αναγκαστική διαχείριση από εκκαθαριστή ή από το δικαστήριο

Τελεί ο οικονομικός φορέας υπό αναγκαστική διαχείριση από εκκαθαριστή ή από το δικαστήριο;

Απάντηση:

Ναι / Όχι

Παρακαλώ αναφέρετε λεπτομερείς πληροφορίες

-

Διευκρινίστε τους λόγους για τους οποίους, ωστόσο, μπορείτε να εκτελέσετε τη σύμβαση. Οι πληροφορίες αυτές δεν είναι απαραίτητο να παρασχεθούν εάν ο αποκλεισμός των οικονομικών φορέων στην παρούσα περίπτωση έχει καταστεί υποχρεωτικός βάσει του εφαρμοστέου εθνικού δικαίου χωρίς δυνατότητα παρέκκλισης όταν ο οικονομικός φορέας είναι, ωστόσο, σε θέση να εκτελέσει τη σύμβαση.

-

Εάν η σχετική τεκμηρίωση διατίθεται ηλεκτρονικά, αναφέρετε:

Ναι / Όχι

Διαδικτυακή Διεύθυνση

-

Επακριβή στοιχεία αναφοράς των εγγράφων

-

Αρχή ή Φορέας έκδοσης

-

Αναστολή επιχειρηματικών δραστηριοτήτων

Έχουν ανασταλεί οι επιχειρηματικές δραστηριότητες του οικονομικού φορέα;

Απάντηση:

Ναι / Όχι

Παρακαλώ αναφέρετε λεπτομερείς πληροφορίες

-

Διευκρινίστε τους λόγους για τους οποίους, ωστόσο, μπορείτε να εκτελέσετε τη σύμβαση. Οι πληροφορίες αυτές δεν είναι απαραίτητο να παρασχεθούν εάν ο αποκλεισμός των οικονομικών φορέων στην παρούσα περίπτωση έχει καταστεί υποχρεωτικός βάσει του εφαρμοστέου εθνικού δικαίου χωρίς δυνατότητα παρέκκλισης όταν ο οικονομικός φορέας είναι, ωστόσο, σε θέση να εκτελέσει τη σύμβαση.

-

Εάν η σχετική τεκμηρίωση διατίθεται ηλεκτρονικά, αναφέρετε:

Ναι / Όχι

Διαδικτυακή Διεύθυνση

-

Επακριβή στοιχεία αναφοράς των εγγράφων

-

Αρχή ή Φορέας έκδοσης

-

Ένοχος σοβαρού επαγγελματικού παραπτώματος

Έχει διαπράξει ο οικονομικός φορέας σοβαρό επαγγελματικό παράπτωμα;

Απάντηση:

Ναι / Όχι

Παρακαλώ αναφέρετε λεπτομερείς πληροφορίες

-

Σε περίπτωση καταδικής, ο οικονομικός φορέας έχει λάβει μέτρα που να αποδεικνύουν την αξιοπιστία του παρά την ύπαρξη σχετικού λόγου αποκλεισμού ("αυτοκάθαρση");

Ναι / Όχι

Περιγράψτε τα μέτρα που λήφθηκαν

-

Εάν η σχετική τεκμηρίωση διατίθεται ηλεκτρονικά, αναφέρετε:

Ναι / Όχι

Διαδικτυακή Διεύθυνση

-

Επακριβή στοιχεία αναφοράς των εγγράφων

-

Αρχή ή Φορέας έκδοσης

-

Συμφωνίες με άλλους οικονομικούς φορείς με στόχο τη στρέβλωση του ανταγωνισμού

Έχει συνάψει ο οικονομικός φορέας συμφωνίες με άλλους οικονομικούς φορείς με σκοπό τη στρέβλωση του ανταγωνισμού;

Απάντηση:

Ναι / Όχι

Παρακαλώ αναφέρετε λεπτομερείς πληροφορίες

-

Σε περίπτωση καταδικής, ο οικονομικός φορέας έχει λάβει μέτρα που να αποδεικνύουν την αξιοπιστία του παρά την ύπαρξη σχετικού λόγου αποκλεισμού ("αυτοκάθαρση");

Ναι / Όχι

Περιγράψτε τα μέτρα που λήφθηκαν

-

Εάν η σχετική τεκμηρίωση διατίθεται ηλεκτρονικά, αναφέρετε:

Ναι / Όχι

Διαδικτυακή Διεύθυνση

-

Επακριβή στοιχεία αναφοράς των εγγράφων

-

Αρχή ή Φορέας έκδοσης

-

Σύγκρουση συμφερόντων λόγω της συμμετοχής του στη διαδικασία σύναψης σύμβασης

Γνωρίζει ο οικονομικός φορέας την ύπαρξη τυχόν σύγκρουσης συμφερόντων λόγω της συμμετοχής του στη διαδικασία σύναψης σύμβασης;

Απάντηση:

Ναι / Όχι

Παρακαλώ αναφέρετε λεπτομερείς πληροφορίες

-

Εάν η σχετική τεκμηρίωση διατίθεται ηλεκτρονικά, αναφέρετε:

Ναι / Όχι

Διαδικτυακή Διεύθυνση

-

Επακριβή στοιχεία αναφοράς των εγγράφων

-

Αρχή ή Φορέας έκδοσης

-

Παροχή συμβουλών ή εμπλοκή στην προετοιμασία της διαδικασίας σύναψης της σύμβασης

Έχει παράσχει ο οικονομικός φορέας ή επιχείρηση συνδεδεμένη με αυτόν συμβουλές στην αναθέτουσα αρχή ή στον αναθέτοντα φορέα ή έχει με άλλο τρόπο εμπλακεί στην προετοιμασία της διαδικασίας σύναψης της σύμβασης;

Απάντηση:

Ναι / Όχι

Παρακαλώ αναφέρετε λεπτομερείς πληροφορίες

-

Εάν η σχετική τεκμηρίωση διατίθεται ηλεκτρονικά, αναφέρετε:

Ναι / Όχι

Διαδικτυακή Διεύθυνση

-

Επακριβή στοιχεία αναφοράς των εγγράφων

-

Αρχή ή Φορέας έκδοσης

-

Πρόωρη καταγγελία, αποζημιώσεις ή άλλες παρόμοιες κυρώσεις

Έχει υποστεί ο οικονομικός φορέας πρόωρη καταγγελία προηγούμενης δημόσιας σύμβασης, προηγούμενης σύμβασης με αναθέτοντα φορέα ή προηγούμενης σύμβασης παραχώρησης, ή επιβολή αποζημιώσεων ή άλλων παρόμοιων κυρώσεων σε σχέση με την εν λόγω προηγούμενη σύμβαση;

Απάντηση:

Ναι / Όχι

Παρακαλώ αναφέρετε λεπτομερείς πληροφορίες

-

Σε περίπτωση καταδικής, ο οικονομικός φορέας έχει λάβει μέτρα που να αποδεικνύουν την αξιοπιστία του παρά την ύπαρξη σχετικού λόγου αποκλεισμού ("αυτοκάθαρση");

Ναι / Όχι

Περιγράψτε τα μέτρα που λήφθηκαν

-

Εάν η σχετική τεκμηρίωση διατίθεται ηλεκτρονικά, αναφέρετε:

Ναι / Όχι

Διαδικτυακή Διεύθυνση

-

Επακριβή στοιχεία αναφοράς των εγγράφων

-

Αρχή ή Φορέας έκδοσης

-

Ψευδείς δηλώσεις, απόκρυψη πληροφοριών, ανικανότητα υποβολής δικαιολογητικών, απόκτηση εμπιστευτικών πληροφοριών

Ο οικονομικός φορέας επιβεβαιώνει ότι: α) έχει κριθεί ένοχος σοβαρών ψευδών δηλώσεων κατά την παροχή των πληροφοριών που απαιτούνται για την εξακρίβωση της απουσίας των λόγων αποκλεισμού ή την πλήρωση των κριτηρίων επιλογής, β) έχει αποκρύψει τις πληροφορίες αυτές, γ) δεν ήταν σε θέση να υποβάλει, χωρίς καθυστέρηση, τα δικαιολογητικά που απαιτούνται από την αναθέτουσα αρχή ή τον αναθέτοντα φορέα, και δ) έχει επιχειρήσει να επηρεάσει με αθέμιτο τρόπο τη διαδικασία λήψης αποφάσεων της αναθέτουσας αρχής ή του αναθέτοντα φορέα, να αποκτήσει εμπιστευτικές πληροφορίες που ενδέχεται να του αποφέρουν αθέμιτο πλεονέκτημα στη διαδικασία σύναψης σύμβασης ή να παράσχει εξ αμελείας παραπλανητικές πληροφορίες που ενδέχεται να επηρεάσουν ουσιωδώς τις αποφάσεις που αφορούν τον αποκλεισμό, την επιλογή ή την ανάθεση;

Απάντηση:

Ναι / Όχι

Εάν η σχετική τεκμηρίωση διατίθεται ηλεκτρονικά, αναφέρετε:

Ναι / Όχι

Διαδικτυακή Διεύθυνση

-

Επακριβή στοιχεία αναφοράς των εγγράφων

-

Αρχή ή Φορέας έκδοσης

-

A: Καταλληλότητα

Ο οικονομικός φορέας πρέπει να παράσχει πληροφορίες μόνον όταν τα σχετικά κριτήρια επιλογής έχουν προσδιοριστεί από την αναθέτουσα αρχή ή τον αναθέτοντα φορέα στη σχετική προκήρυξη/γνωστοποίηση ή στα έγγραφα της διαδικασίας σύναψης σύμβασης που αναφέρονται στην προκήρυξη /γνωστοποίηση.

Εγγραφή στο σχετικό επαγγελματικό μητρώο

Ο οικονομικός φορέας είναι εγγεγραμμένος στα σχετικά επαγγελματικά μητρώα που τηρούνται στο κράτος μέλος εγκατάστασής του, όπως περιγράφεται στο παράρτημα XI της οδηγίας 2014/24/ΕΕ· οι οικονομικοί φορείς από ορισμένα κράτη μέλη μπορεί να οφείλουν να συμμορφώνονται με άλλες απαιτήσεις που καθορίζονται στο παράρτημα αυτό.

Απάντηση:

Ναι / Όχι

Εάν η σχετική τεκμηρίωση διατίθεται ηλεκτρονικά, αναφέρετε:

Ναι / Όχι

Διαδικτυακή Διεύθυνση

-

Επακριβή στοιχεία αναφοράς των εγγράφων

-

Αρχή ή Φορέας έκδοσης

-

B: Οικονομική και χρηματοοικονομική επάρκεια

Ο οικονομικός φορέας πρέπει να παράσχει πληροφορίες μόνον όταν τα σχετικά κριτήρια επιλογής έχουν προσδιοριστεί από την αναθέτουσα αρχή ή τον αναθέτοντα φορέα στη σχετική προκήρυξη/γνωστοποίηση ή στα έγγραφα της διαδικασίας σύναψης σύμβασης που αναφέρονται στην προκήρυξη /γνωστοποίηση.

(“Ολικός”) Ετήσιος κύκλος εργασιών

Ο (“ολικός”) ετήσιος κύκλος εργασιών του οικονομικού φορέα για τον αριθμό οικονομικών ετών που απαιτούνται βάσει της σχετικής προκήρυξης /γνωστοποίησης ή των εγγράφων της διαδικασίας σύναψης σύμβασης είναι ο εξής:

Ημερομηνία Έναρξης - Ημερομηνία Λήξης

.. - ..

Ποσό**Εάν η σχετική τεκμηρίωση διατίθεται ηλεκτρονικά, αναφέρετε:**

Ναι / Όχι

-

Επακριβή στοιχεία αναφοράς των εγγράφων

-

Αρχή ή Φορέας έκδοσης

-

Μέσος ετήσιος κύκλος εργασιών

Ο μέσος ετήσιος κύκλος εργασιών του οικονομικού φορέα για τον αριθμό ετών που απαιτούνται βάσει της σχετικής προκήρυξης/γνωστοποίησης ή των εγγράφων της διαδικασίας σύναψης σύμβασης είναι ο εξής:

Αριθμός ετών

-

Μέσος ετήσιος κύκλος εργασιών**Εάν η σχετική τεκμηρίωση διατίθεται ηλεκτρονικά, αναφέρετε:**

Ναι / Όχι

Διαδικτυακή Διεύθυνση

-

Επακριβή στοιχεία αναφοράς των εγγράφων

-

Αρχή ή Φορέας έκδοσης

-

Ειδικός μέσος ετήσιος κύκλος εργασιών

Ο ειδικός μέσος ετήσιος κύκλος εργασιών του οικονομικού φορέα στον τομέα και για τον αριθμό ετών που απαιτούνται βάσει της σχετικής προκήρυξης /γνωστοποίησης ή των εγγράφων της διαδικασίας σύναψης σύμβασης είναι ο εξής:

Αριθμός ετών

-

Μέσος ετήσιος κύκλος εργασιών**Εάν η σχετική τεκμηρίωση διατίθεται ηλεκτρονικά, αναφέρετε:**

Ναι / Όχι

Διαδικτυακή Διεύθυνση

-

Επακριβή στοιχεία αναφοράς των εγγράφων

-

Αρχή ή Φορέας έκδοσης

-

Ετήσιος (“ειδικός”) κύκλος εργασιών

Ο ετήσιος (“ειδικός”) κύκλος εργασιών του οικονομικού φορέα στον επιχειρηματικό τομέα που καλύπτεται από τη σύμβαση και προσδιορίζεται στη σχετική προκήρυξη/γνωστοποίηση ή στα έγγραφα της διαδικασίας σύναψης σύμβασης για τον αριθμό οικονομικών ετών που απαιτούνται είναι ο εξής:

Ημερομηνία Έναρξης - Ημερομηνία Λήξης

.. - ..

Ποσό

Εάν η σχετική τεκμηρίωση διατίθεται ηλεκτρονικά, αναφέρετε:

Ναι / Όχι

Διαδικτυακή Διεύθυνση

-

Επακριβή στοιχεία αναφοράς των εγγράφων

-

Αρχή ή Φορέας έκδοσης

-

Σύσταση οικονομικού φορέα

Σε περίπτωση που οι πληροφορίες σχετικά με τον κύκλο εργασιών (ολικό ή ειδικό) δεν είναι διαθέσιμες για ολόκληρη την απαιτούμενη περίοδο, αναφέρετε την ημερομηνία που ιδρύθηκε ή άρχισε τις δραστηριότητές του ο οικονομικός φορέας:

Προσδιορίστε

-

Εάν η σχετική τεκμηρίωση διατίθεται ηλεκτρονικά, αναφέρετε:

Ναι / Όχι

Διαδικτυακή Διεύθυνση

-

Επακριβή στοιχεία αναφοράς των εγγράφων

-

Αρχή ή Φορέας έκδοσης

-

Χρηματοοικονομικές αναλογίες (δείκτες)

Όσον αφορά τις χρηματοοικονομικές αναλογίες (δείκτες) που ορίζονται στη σχετική προκήρυξη/γνωστοποίηση ή στα έγγραφα της διαδικασίας σύναψης σύμβασης, ο οικονομικός φορέας δηλώνει ότι οι πραγματικές τιμές των απαιτούμενων αναλογιών (δεικτών) έχουν ως εξής:

Προσδιορισμός της απαιτούμενης αναλογίας (δείκτη)- αναλογία (δείκτης) μεταξύ x και y:

-

-

Εάν η σχετική τεκμηρίωση διατίθεται ηλεκτρονικά, αναφέρετε:

Ναι / Όχι

Διαδικτυακή Διεύθυνση

-

Επακριβή στοιχεία αναφοράς των εγγράφων

-

Αρχή ή Φορέας έκδοσης

-

Ασφαλιστική κάλυψη επαγγελματικών κινδύνων

Το ασφαλισμένο ποσό στην ασφαλιστική κάλυψη επαγγελματικών κινδύνων του οικονομικού φορέα είναι το εξής:

Ποσό

Εάν η σχετική τεκμηρίωση διατίθεται ηλεκτρονικά, αναφέρετε:

Ναι / Όχι

Διαδικτυακή Διεύθυνση

-

Επακριβή στοιχεία αναφοράς των εγγράφων

-

Αρχή ή Φορέας έκδοσης

-

Άλλες οικονομικές ή χρηματοοικονομικές απαιτήσεις

Όσον αφορά τις λοιπές οικονομικές ή χρηματοοικονομικές απαιτήσεις, εάν υπάρχουν, οι οποίες ενδέχεται να έχουν προσδιοριστεί στη σχετική προκήρυξη /γνωστοποίηση ή στα έγγραφα της διαδικασίας σύναψης σύμβασης, ο οικονομικός φορέας δηλώνει ότι:

Περιγράψτε τα μέτρα που λήφθηκαν

-

Εάν η σχετική τεκμηρίωση διατίθεται ηλεκτρονικά, αναφέρετε:

Ναι / Όχι

Διαδικτυακή Διεύθυνση

-

Επακριβή στοιχεία αναφοράς των εγγράφων

-

Αρχή ή Φορέας έκδοσης

-

Ο οικονομικός φορέας πρέπει να παράσχει πληροφορίες μόνον όταν τα σχετικά κριτήρια επιλογής έχουν προσδιοριστεί από την αναθέτουσα αρχή ή τον αναθέτοντα φορέα στη σχετική προκήρυξη/γνωστοποίηση ή στα έγγραφα της διαδικασίας σύναψης σύμβασης που αναφέρονται στην προκήρυξη /γνωστοποίηση.

Για τις συμβάσεις έργων: εκτέλεση έργων του είδους που έχει προσδιοριστεί

Μόνο για τις δημόσιες συμβάσεις έργων: Κατά τη διάρκεια της περιόδου αναφοράς, ο οικονομικός φορέας έχει εκτελέσει τα ακόλουθα έργα του είδους που έχει προσδιοριστεί. Οι αναθέτουσες αρχές μπορούν να ζητούν έως πέντε έτη και να επιτρέπουν την τεκμηρίωση πείρας που υπερβαίνει τα πέντε έτη.

Περιγραφή

-

Ποσό

Ημερομηνία Έναρξης - Ημερομηνία Λήξης

.. - ..

Αποδέκτες

-

Εάν η σχετική τεκμηρίωση διατίθεται ηλεκτρονικά, αναφέρετε:

Ναι / Όχι

Διαδικτυακή Διεύθυνση

-

Επακριβή στοιχεία αναφοράς των εγγράφων

-

Αρχή ή Φορέας έκδοσης

-

Τεχνικό προσωπικό ή τεχνικές υπηρεσίες για τον έλεγχο της ποιότητας

Ο οικονομικός φορέας μπορεί να χρησιμοποιήσει το ακόλουθο τεχνικό προσωπικό ή τις ακόλουθες τεχνικές υπηρεσίες, ιδίως τους υπεύθυνους για τον έλεγχο της ποιότητας. Όσον αφορά το τεχνικό προσωπικό ή τις τεχνικές υπηρεσίες που δεν ανήκουν άμεσα στην επιχείρηση του οικονομικού φορέα, αλλά στον οποίον τις ικανότητες στηρίζεται ο οικονομικός φορέας, όπως καθορίζεται στο μέρος II, ενότητα Γ, πρέπει να συμπληρώνονται χωριστά έντυπα ΕΕΕΣ/ΤΕΥΔ.

Παρακαλώ περιγράψτε

-

Εάν η σχετική τεκμηρίωση διατίθεται ηλεκτρονικά, αναφέρετε:

Ναι / Όχι

-

Επακριβή στοιχεία αναφοράς των εγγράφων

-

Αρχή ή Φορέας έκδοσης

-

Για τις συμβάσεις έργων: Τεχνικό προσωπικό ή τεχνικές υπηρεσίες για την εκτέλεση του έργου

Στην περίπτωση δημόσιων συμβάσεων έργων, ο οικονομικός φορέας θα μπορεί να χρησιμοποιήσει το ακόλουθο τεχνικό προσωπικό ή τις ακόλουθες τεχνικές υπηρεσίες για την εκτέλεση του έργου:

Παρακαλώ περιγράψτε

-

Εάν η σχετική τεκμηρίωση διατίθεται ηλεκτρονικά, αναφέρετε:

Ναι / Όχι

Διαδικτυακή Διεύθυνση

-

Επακριβή στοιχεία αναφοράς των εγγράφων

-

Αρχή ή Φορέας έκδοσης

-

Τεχνικός εξοπλισμός και μέτρα για την εξασφάλιση της ποιότητας

Ο οικονομικός φορέας χρησιμοποιεί τον ακόλουθο τεχνικό εξοπλισμό και λαμβάνει τα ακόλουθα μέτρα για την εξασφάλιση της ποιότητας:

Παρακαλώ περιγράψτε

-

Εάν η σχετική τεκμηρίωση διατίθεται ηλεκτρονικά, αναφέρετε:

Ναι / Όχι

Διαδικτυακή Διεύθυνση

-

Επακριβή στοιχεία αναφοράς των εγγράφων

-

Αρχή ή Φορέας έκδοσης

-

Μέσα μελέτης και έρευνας

Ο οικονομικός φορέας διαθέτει τα ακόλουθα μέσα μελέτης και έρευνας:

Παρακαλώ περιγράψτε

-

Ναι / Όχι

Διαδικτυακή Διεύθυνση

-

Επακριβή στοιχεία αναφοράς των εγγράφων

-

Αρχή ή Φορέας έκδοσης

-

Διαχείριση της αλυσίδας εφοδιασμού

Ο οικονομικός φορέας θα μπορεί να εφαρμόσει τα ακόλουθα συστήματα διαχείρισης της αλυσίδας εφοδιασμού και ανίχνευσης κατά την εκτέλεση της σύμβασης:

Παρακαλώ περιγράψτε

-

Εάν η σχετική τεκμηρίωση διατίθεται ηλεκτρονικά, αναφέρετε:

Ναι / Όχι

Διαδικτυακή Διεύθυνση

-

Επακριβή στοιχεία αναφοράς των εγγράφων

-

Αρχή ή Φορέας έκδοσης

-

Τίτλοι σπουδών και επαγγελματικών προσόντων

Οι ακόλουθοι τίτλοι σπουδών και επαγγελματικών προσόντων κατέχονται από:
α) τον ίδιο τον πάροχο υπηρεσιών ή τον εργολάβο, και/ή (ανάλογα με τις απαιτήσεις που ορίζονται στη σχετική προκήρυξη/γνωστοποίηση ή στα έγγραφα της διαδικασίας σύναψης σύμβασης) β) τα διευθυντικά στελέχη του:

Παρακαλώ περιγράψτε

-

Εάν η σχετική τεκμηρίωση διατίθεται ηλεκτρονικά, αναφέρετε:

Ναι / Όχι

Διαδικτυακή Διεύθυνση

-

Επακριβή στοιχεία αναφοράς των εγγράφων

-

Αρχή ή Φορέας έκδοσης

-

Μέτρα περιβαλλοντικής διαχείρισης

Ο οικονομικός φορέας θα μπορεί να εφαρμόσει τα ακόλουθα μέτρα περιβαλλοντικής διαχείρισης κατά την εκτέλεση της σύμβασης:

Παρακαλώ περιγράψτε

-

Εάν η σχετική τεκμηρίωση διατίθεται ηλεκτρονικά, αναφέρετε:

Ναι / Όχι

Διαδικτυακή Διεύθυνση

-

Επακριβή στοιχεία αναφοράς των εγγράφων

-

Αρχή ή Φορέας έκδοσης

-

Μηχανήματα, εγκαταστάσεις και τεχνικός εξοπλισμός

Ο οικονομικός φορέας θα έχει στη διάθεσή του τα ακόλουθα μηχανήματα, εγκαταστάσεις και τεχνικό εξοπλισμό για την εκτέλεση της σύμβασης:

Παρακαλώ περιγράψτε

-

Εάν η σχετική τεκμηρίωση διατίθεται ηλεκτρονικά, αναφέρετε:

Ναι / Όχι

Διαδικτυακή Διεύθυνση

-

Επακριβή στοιχεία αναφοράς των εγγράφων

-

Αρχή ή Φορέας έκδοσης

-

Αποδοχή ελέγχων

Για σύνθετα προϊόντα ή υπηρεσίες που θα παρασχεθούν ή, κατ' εξαίρεση, για προϊόντα ή υπηρεσίες που πρέπει να ανταποκρίνονται σε κάποιον ιδιαίτερο σκοπό: Ο οικονομικός φορέας θα επιτρέπει τη διενέργεια ελέγχων όσον αφορά το παραγωγικό δυναμικό ή τις τεχνικές ικανότητες του οικονομικού φορέα και, εφόσον κρίνεται αναγκαίο, όσον αφορά τα μέσα μελέτης και έρευνας που αυτός διαθέτει καθώς και τα μέτρα που λαμβάνει για τον έλεγχο της ποιότητας; Ο έλεγχος πρόκειται να διενεργείται από την αναθέτουσα αρχή ή, εφόσον αυτή συγκατατεθεί, εξ ονόματός της από αρμόδιο επίσημο οργανισμό της χώρας όπου είναι εγκατεστημένος ο προμηθευτής ή ο πάροχος υπηρεσιών.

Ναι / Όχι

Εάν η σχετική τεκμηρίωση διατίθεται ηλεκτρονικά, αναφέρετε:

Ναι / Όχι

-

Επακριβή στοιχεία αναφοράς των εγγράφων

-

Αρχή ή Φορέας έκδοσης

-

Αριθμός διευθυντικών στελεχών

Ο αριθμός των διευθυντικών στελεχών του οικονομικού φορέα κατά τα τελευταία τρία έτη ήταν ο εξής:

Έτος

-

Αριθμός

-

Έτος

-

Αριθμός

-

Έτος

-

Αριθμός

-

Εάν η σχετική τεκμηρίωση διατίθεται ηλεκτρονικά, αναφέρετε:

Ναι / Όχι

Διαδικτυακή Διεύθυνση

-

Επακριβή στοιχεία αναφοράς των εγγράφων

-

Αρχή ή Φορέας έκδοσης

-

Μέσο ετήσιο εργατοϋπαλληλικό δυναμικό

Το μέσο ετήσιο εργατοϋπαλληλικό δυναμικό του οικονομικού φορέα κατά τα τελευταία τρία έτη ήταν το εξής:

Έτος

-

Αριθμός

-

Έτος

-

Αριθμός

-

Έτος

-

Αριθμός

-

Εάν η σχετική τεκμηρίωση διατίθεται ηλεκτρονικά, αναφέρετε:

Ναι / Όχι

Διαδικτυακή Διεύθυνση

-

Επακριβή στοιχεία αναφοράς των εγγράφων

-

Αρχή ή Φορέας έκδοσης

-

Ποσοστό υπεργολαβίας

Ο οικονομικός φορέας προτίθεται, ενδεχομένως, να αναθέσει σε τρίτους υπό μορφή υπεργολαβίας το ακόλουθο μέρος (δηλαδή ποσοστό) της σύμβασης. Επισημαίνεται ότι εάν ο οικονομικός φορέας έχει αποφασίσει να αναθέσει μέρος της σύμβασης σε τρίτους υπό μορφή υπεργολαβίας και στηρίζεται στις ικανότητες του υπεργολάβου για την εκτέλεση του εν λόγω μέρους, τότε θα πρέπει να συμπληρωθεί χωριστό ΕΕΕΣ για τους σχετικούς υπεργολάβους, βλέπε μέρος II, ενότητα Γ ανωτέρω.

Προσδιορίστε

-

Εάν η σχετική τεκμηρίωση διατίθεται ηλεκτρονικά, αναφέρετε:

Ναι / Όχι

Διαδικτυακή Διεύθυνση

-

Επακριβή στοιχεία αναφοράς των εγγράφων

-

Αρχή ή Φορέας έκδοσης

-

Μέρος VI: Τελικές δηλώσεις

Ο κάτωθι υπογεγραμμένος, δηλώνω επισήμως ότι τα στοιχεία που έχω αναφέρει σύμφωνα με τα μέρη II έως V ανωτέρω είναι ακριβή και ορθά και ότι έχω πλήρη επίγνωση των συνεπειών σε περίπτωση σοβαρών ψευδών δηλώσεων.

Ο κάτωθι υπογεγραμμένος, δηλώνω επισήμως ότι είμαι σε θέση, κατόπιν αιτήματος και χωρίς καθυστέρηση, να προσκομίσω τα πιστοποιητικά και τις λοιπές μορφές αποδεικτικών εγγράφων που αναφέρονται, εκτός εάν:

α) Η αναθέτουσα αρχή ή ο αναθέτων φορέας έχει τη δυνατότητα να λάβει τα σχετικά δικαιολογητικά απευθείας με πρόσβαση σε εθνική βάση δεδομένων σε οποιοδήποτε κράτος μέλος αυτή διατίθεται δωρεάν [υπό την προϋπόθεση ότι ο οικονομικός φορέας έχει παράσχει τις απαραίτητες πληροφορίες (διαδικτυακή διεύθυνση, αρχή ή φορέα έκδοσης, επακριβή στοιχεία αναφοράς των εγγράφων) που παρέχουν τη δυνατότητα στην αναθέτουσα αρχή ή στον αναθέτοντα φορέα να το πράξει] ή

β) Από τις 18 Οκτωβρίου 2018 το αργότερο (ανάλογα με την εθνική εφαρμογή του άρθρου 59 παράγραφος 5 δεύτερο εδάφιο της οδηγίας 2014/24/ΕΕ), η αναθέτουσα αρχή ή ο αναθέτων φορέας έχουν ήδη στην κατοχή τους τα σχετικά έγγραφα.

Ο κάτωθι υπογεγραμμένος δίδω επισήμως τη συγκατάθεσή μου στην αναθέτουσα αρχή ή τον αναθέτοντα φορέα, όπως καθορίζεται στο Μέρος I, ενότητα Α, προκειμένου να αποκτήσει πρόσβαση σε δικαιολογητικά των πληροφοριών που έχουν υποβληθεί στο Μέρος III και το Μέρος IV του παρόντος Ευρωπαϊκού Ενιαίου Εγγράφου Σύμβασης για τους σκοπούς της διαδικασίας σύναψης σύμβασης, όπως καθορίζεται στο Μέρος I.

Ημερομηνία, τόπος και, όπου ζητείται ή απαιτείται, υπογραφή(-ές):

Ημερομηνία

Τόπος

Υπογραφή



ΕΛΛΗΝΙΚΗ ΔΗΜΟΚΡΑΤΙΑ
ΝΟΜΟΣ ΧΑΛΚΙΔΙΚΗΣ
ΔΗΜΟΣ ΝΕΑΣ ΠΡΟΠΟΝΤΙΔΑΣ
Δ/ΝΣΗ ΤΕΧΝΙΚΩΝ ΥΠΗΡΕΣΙΩΝ

Πράξη: ΕΝΕΡΓΕΙΑΚΗ ΑΝΑΒΑΘΜΙΣΗ ΝΗΠΙΑΓΩΓΕΙΟΥ
ΛΑΚΚΩΜΑΤΟΣ

Έργο: Ενεργειακή αναβάθμιση Νηπιαγωγείου
Λακκώματος

Αρ. Μελέτης: 25/2024

Προϋπολογισμός: 255.000,00€ (με Φ.Π.Α. 24%)

Χρηματοδότηση: Πρόγραμμα “Κεντρική Μακεδονία” 2021 - 2027

CPV: 45214210-5

ΤΕΥΧΗ ΔΗΜΟΠΡΑΤΗΣΗΣ

ΕΝΤΥΠΟ ΟΙΚΟΝΟΜΙΚΗΣ ΠΡΟΣΦΟΡΑΣ

ΜΑΪΟΣ 2026



Με τη συγχρηματοδότηση
της Ευρωπαϊκής Ένωσης



Ημ/νια Δημιουργίας: 22/05/2026 12:25:51

ΔΗΜΟΣ ΝΕΑΣ ΠΡΟΠΟΝΤΙΔΑΣ
.
.
ΔΙΕΥΘΥΝΣΗ ΤΕΧΝΙΚΩΝ ΥΠΗΡΕΣΙΩΝ
.

Α/Α ΣΥΣΤΗΜΑΤΟΣ: 209621

ΕΡΓΟ: Ενεργειακή αναβάθμιση Νηπιαγωγείου
Λακκώματος (Α.Μ.25/2024)

ΧΡΗΜΑΤΟΔΟΤΗΣΗ:

ΠΔΕ - Συγχρηματοδοτούμενο Σκέλος (ΕΣΠΑ)	Ο.Π.Σ. 6017471
--	-------------------

ΠΡΟΫΠΟΛΟΓΙΣΜΟΣ
ΔΗΜΟΠΡΑΤΗΣΗΣ

(με ΦΠΑ): 255.000,00

ΕΝΤΥΠΟ ΟΙΚΟΝΟΜΙΚΗΣ ΠΡΟΣΦΟΡΑΣ
(άρθρο 95, παρ. 2α)

ΔΗΜΟΣ ΝΕΑΣ ΠΡΟΠΟΝΤΙΔΑΣ
.
.
ΔΙΕΥΘΥΝΣΗ ΤΕΧΝΙΚΩΝ ΥΠΗΡΕΣΙΩΝ
.

Α/Α ΣΥΣΤΗΜΑΤΟΣ: 209621

ΕΡΓΟ: Ενεργειακή αναβάθμιση Νηπιαγωγείου
Λακκώματος (Α.Μ.25/2024)

ΧΡΗΜΑΤΟΔΟΤΗΣΗ:

ΠΔΕ - Συγχρηματοδοτούμενο Σκέλος (ΕΣΠΑ)	Ο.Π.Σ. 6017471
---	-------------------

ΠΡΟΫΠΟΛΟΓΙΣΜΟΣ
ΔΗΜΟΠΡΑΤΗΣΗΣ

(με ΦΠΑ): 255.000,00

ΕΝΤΥΠΟ ΟΙΚΟΝΟΜΙΚΗΣ ΠΡΟΣΦΟΡΑΣ

(άρθρο 95, παρ. 2α)

Ο Προσφέρων

Προς:
ΔΗΜΟΣ ΝΕΑΣ ΠΡΟΠΟΝΤΙΔΑΣ
.
.
ΔΙΕΥΘΥΝΣΗ ΤΕΧΝΙΚΩΝ ΥΠΗΡΕΣΙΩΝ
.

Αφού έλαβα γνώση της Διακήρυξης του διαγωνισμού του έργου που αναγράφεται στην επικεφαλίδα και των λοιπών τευχών Δημοπράτησης, καθώς και των συνθηκών εκτέλεσης του έργου αυτού, υποβάλλω την παρούσα προσφορά και δηλώνω ότι αποδέχομαι πλήρως και χωρίς επιφύλαξη όλα αυτά και αναλαμβάνω την εκτέλεση του έργου με τα ακόλουθα ποσοστά έκπτωσης επί των τιμών του Προϋπολογισμού Μελέτης και για κάθε ομάδα αυτού.

Το παρόν παράχθηκε με χρήση του ΕΣΗΔΗΣ.
EE55C01417D9289307E43422CA92EF8F

ΠΡΟΣΦΟΡΑ ΠΟΣΟΣΤΩΝ ΕΚΠΤΩΣΗΣ

Α/Α ΠΡΟΣΦΟΡΑΣ:

Ομάδες	Προσφερόμενη έκπτωση σε ακέραιες μονάδες (%)	
	Ολογράφως	Αριθμητικώς
Χωματουργικά - Καθαιρέσεις		
Τοιχοδομές		
Κατασκευές από αλουμίνιο		
Επενδύσεις - Επιστρώσεις - Χρωματισμοί		
Δίκτυα		

Ο Προσφέρων

Το παρόν παράχθηκε με χρήση του ΕΣΗΔΗΣ.
EE55C01417D9289307E43422CA92EF8F

ΠΡΟΥΠΟΛΟΓΙΣΜΟΣ ΠΡΟΣΦΟΡΑΣ
(Για την υποβοήθηση της Επιτροπής Διαγωνισμού και του Οικονομικού Φορέα)

A/A	Ομάδες Εργασιών	Δαπάνη ομάδας εργασιών κατά τον Προϋπολογισμό Μελέτης (Ευρώ)	Προσφερόμενη έκπτωση (%)	Δαπάνη ομάδας εργασιών μετά την έκπτωση σε ευρώ
	Χωματουργικά - Καθαιρέσεις	1.237,98	%	
	Τοιχοδομές	1.050,00	%	
	Κατασκευές από αλουμίνιο	30.075,00	%	
	Επενδύσεις - Επιστρώσεις - Χρωματισμοί	30.252,00	%	
	Δίκτυα	71.000,00	%	
	Σύνολο Κόστους Εργασιών Σ1:	133.614,98	Π1:	

ΓΕ & ΟΕ ΕΡΓΑΣΙΩΝ 18%	24.050,70		0,00
Σύνολο Δαπάνης του Έργου Σ2:	157.665,68	Π2:	0,00

Μέση Έκπτωση Εμ = (Σ2 – Π2) / Σ2 =	%
--------------------------------------	---

ΑΠΡΟΒΛΕΠΤΑ 15%	23.649,85		0,00
Σύνολο Δαπάνης του Έργου Κατά τη μελέτη:	181.315,53	Κατά την προσφορά:	0,00
ΑΝΑΘΕΩΡΗΣΗ	24.329,63		0,00
Σύνολο Δαπάνης του Έργου Κατά τη μελέτη:	205.645,16	Κατά την προσφορά:	0,00

Ο Προσφέρων

Το παρόν παράχθηκε με χρήση του ΕΣΗΔΗΣ.
EE55C01417D9289307E43422CA92EF8F



ΕΛΛΗΝΙΚΗ ΔΗΜΟΚΡΑΤΙΑ
ΝΟΜΟΣ ΧΑΛΚΙΔΙΚΗΣ
ΔΗΜΟΣ ΝΕΑΣ ΠΡΟΠΟΝΤΙΔΑΣ
Δ/ΝΣΗ ΤΕΧΝΙΚΩΝ ΥΠΗΡΕΣΙΩΝ

Πράξη: ΕΝΕΡΓΕΙΑΚΗ ΑΝΑΒΑΘΜΙΣΗ ΝΗΠΙΑΓΩΓΕΙΟΥ
ΛΑΚΚΩΜΑΤΟΣ

Έργο: Ενεργειακή αναβάθμιση Νηπιαγωγείου
Λακκώματος

Αρ. Μελέτης: 25/2024

Προϋπολογισμός: 255.000,00€ (με Φ.Π.Α. 24%)

Χρηματοδότηση: Πρόγραμμα “Κεντρική Μακεδονία” 2021 - 2027

CPV: 45214210-5

ΤΕΥΧΗ ΔΗΜΟΠΡΑΤΗΣΗΣ

ΠΡΟΫΠΟΛΟΓΙΣΜΟΣ ΜΕΛΕΤΗΣ

ΜΑΪΟΣ 2026



Με τη συγχρηματοδότηση
της Ευρωπαϊκής Ένωσης





ΕΛΛΗΝΙΚΗ ΔΗΜΟΚΡΑΤΙΑ
ΝΟΜΟΣ ΧΑΛΚΙΔΙΚΗΣ
ΔΗΜΟΣ Ν. ΠΡΟΠΟΝΤΙΔΑΣ
Δ/ΝΣΗ ΤΕΧΝΙΚΩΝ ΥΠΗΡΕΣΙΩΝ

Πράξη : ΕΝΕΡΓΕΙΑΚΗ ΑΝΑΒΑΘΜΙΣΗ ΝΗΠΙΑΓΩΓΕΙΟΥ ΛΑΚΚΩΜΑΤΟΣ
Έργο : Ενεργειακή αναβάθμιση Νηπιαγωγείου Λακκώματος
Αρ. Μελ. : 25/2024
Προϋπολογισμός : 255.000,00 € (με ΦΠΑ 24%)
Χρηματοδότηση : Πρόγραμμα "Κεντρική Μακεδονία" 2021 - 2027
CPV : 45214210-5

ΠΡΟΫΠΟΛΟΓΙΣΜΟΣ ΜΕΛΕΤΗΣ

A/A	Περιγραφή εργασίας	Κωδικός Άρθρου	Μον. Μέτρ.	Κωδικός Αναθεώρησης	Τιμή Μονάδας (€)	Ποσότητα	Μερική Δαπάνη (€)	Δαπάνη Ομάδας (€)
Κατηγορία 1 : ΟΙΚΟΔΟΜΙΚΑ ΕΡΓΑ								
Ομάδα 1.1: Χωματουργικά - Καθαίρεσεις								
1	Καθαίρεση και επανατοποθέτηση νέων μεταλλικών ή πλαστικών υδρորροών	ΟΙΚ 22.56 ΣΧ	μμ	ΟΙΚ 6102	13,00	15,00	195,00	
2	Αποξήλωση, χρωματισμός και επανατοποθέτηση μεταλλικών κιγκλιδωμάτων	ΟΙΚ 22.65.02 ΣΧ	m2	ΟΙΚ 6102	14,30	14,00	200,20	
3	Αποξήλωση υαλοτοιχών. Από υαλόπλινθους κοινούς	ΟΙΚ 22.45 ΣΧ1	m2	ΟΔΟ 1133Α	17,90	3,00	53,70	
4	Αποξήλωση ξυλίνων ή σιδηρών κουφωμάτων	ΟΙΚ 22.45 ΣΧ2	m2	ΟΙΚ 6102	17,20	45,00	774,00	
5	Κόστος υποδοχής σε αποδεκτούς χώρους των αποβλήτων από εκσκαφές, κατασκευές και κατεδαφίσεις (Α.Ε.Κ.Κ.)	ΟΙΚ 20.41 ΣΧ	ton	ΟΙΚ 1123Α	7,54	2,00	15,08	1.237,98
Ομάδα 1.2: Τοιχοδομές								
6	Κατασκευή υαλοτοιχών. Από υαλόπλινθους θερμομονωτικούς	ΟΙΚ 50.01.01 ΣΧ	m2	ΟΙΚ 7609.2	350,00	3,00	1.050,00	1.050,00
Ομάδα 1.3: Κατασκευές από αλουμίνιο								
7	Παράθυρα αλουμινίου με διπλό υαλοπίνακα, δίφυλλα, με ή χωρίς σταθερό φεγγίτη, σταθερά	ΟΙΚ 65.01.04 ΣΧ1	m2	ΟΙΚ 6501	560,00	15,00	8.400,00	
8	Παράθυρα αλουμινίου με διπλό υαλοπίνακα, μονόφυλλα, με ή χωρίς σταθερό φεγγίτη, σταθερά	ΟΙΚ 65.01.04 ΣΧ2	m2	ΟΙΚ 6501	540,00	10,00	5.400,00	
9	Παράθυρα αλουμινίου με διπλό υαλοπίνακα, τρίφυλλα, με ή χωρίς σταθερό φεγγίτη, σταθερά	ΟΙΚ 65.01.04 ΣΧ3	m2	ΟΙΚ 6501	590,00	6,00	3.540,00	
10	Θύρες αλουμινίου δίφυλλες	ΟΙΚ 65.41 ΣΧ1	m2	ΟΙΚ 6541	570,00	5,00	2.850,00	
11	Θύρες αλουμινίου μονόφυλλες	ΟΙΚ 65.41 ΣΧ2	m2	ΟΙΚ 6541	550,00	7,00	3.850,00	
12	Παράθυρα αλουμινίου με διπλό υαλοπίνακα, μονόφυλλα, με ή χωρίς σταθερό φεγγίτη, ανοιγόμενα-ανακλινόμενα	ΟΙΚ 65.01.01 ΣΧ1	m2	ΟΙΚ 6501	550,00	2,00	1.100,00	
13	Παράθυρα αλουμινίου με διπλό υαλοπίνακα, δίφυλλα, με ή χωρίς σταθερό φεγγίτη, ανοιγόμενα-ανακλινόμενα	ΟΙΚ 65.01.01 ΣΧ2	m2	ΟΙΚ 6501	580,00	3,00	1.740,00	
14	Ποδιές παραθύρων από σκληρό / εξαιρετικά σκληρό μάρμαρο πάχους 2 cm	ΟΙΚ 75.31.02	m2	ΟΙΚ 7373.1	84,00	30,00	2.520,00	
15	Θύρες μεταλλικές πυρασφαλείας, μονόφυλλες ανοιγόμενες με περισίδες, κλάσης πυραντίστασης 30 min	ΟΙΚ 62.60.01	m2	ΟΙΚ 6236	225,00	3,00	675,00	30.075,00
Ομάδα 1.4: Επενδύσεις - Επιστρώσεις - Χρωματισμοί								
16	Θερμομόνωση στην οροφή προκατασκευασμένου κτηρίου με πλάκες πετροβάμβακα με συντελεστή $\lambda < 0.035 \text{ W/mK}$, πάχους 10cm	ΟΙΚ 79.48 ΣΧ1	m2	ΟΙΚ 5251	55,00	60,00	3.300,00	
17	Στεγάνωση με εφαρμογή πιστοποιημένου συστήματος διπλής στρώσης ασφαλτικών ελαστομερών μεμβρανών (SBS)	ΟΙΚ 79.11.01 ΣΧ	m2	ΟΔΟ 2412	20,00	60,00	1.200,00	
18	Θερμομόνωση λαμπράδων και ανωκασίου κουφώματος με πλάκες από πετροβάμβακα πάχους 2cm	ΟΙΚ 79.48 ΣΧ2	m2	ΟΙΚ 5251	20,00	30,00	600,00	
19	Εξωτερική θερμομόνωση του κελύφους προκατασκευασμένου κτηρίου, με τυποποιημένο και πιστοποιημένο σύστημα που αποτελείται από θερμομονωτικές πλάκες πετροβάμβακα με συντελεστή $\lambda < 0.035 \text{ W/mK}$, πάχους 10 cm	ΟΙΚ 79.47 ΣΧ1	m2	ΟΙΚ 5251	63,00	65,00	4.095,00	
20	Εξωτερική θερμομόνωση του κελύφους του κτηρίου, με τυποποιημένο και πιστοποιημένο σύστημα που αποτελείται από θερμομονωτικές πλάκες πετροβάμβακα με συντελεστή $\lambda < 0.035 \text{ W/mK}$, πάχους 10 cm	ΟΙΚ 79.47 ΣΧ2	m2	ΟΙΚ 5251	63,00	220,00	13.860,00	

21	Θερμομόνωση τοιχοποιίας σε επαφή με μη θερμαινόμενο χώρο, με θερμομονωτικές πλάκες πετροβάμβακα με συντελεστή θερμικής αγωγιμότητας $\lambda < 0.035 \text{ W/mK}$, πάχους 5cm	ΟΙΚ 79.47 ΣΧ3	m2	ΟΙΚ 5251	55,00	6,00	330,00	
22	Θερμομόνωση στην κάτω παρειά οροφής με γυψοσανίδα, με μόνωση φυσικού ορυκτοβάμβακα πάχους 100mm σε ρολό με συντελεστή θερμικής αγωγιμότητας $\lambda < 0.037 \text{ W/mK}$	ΟΙΚ 79.55 ΣΧ	m2	ΟΙΚ 5251	40,00	120,00	4.800,00	
23	Επιστεγάσεις με γαλβανισμένη επίπεδη λαμαρίνα πάχους 1,00 mm	ΟΙΚ 72.31 ΣΧ	m2	ΟΙΚ 7231	14,60	15,00	219,00	
24	Χρωματισμοί επιφανειών γυψοσανίδων με πλαστικό χρώμα. Με σπατουλάρισμα της γυψοσανίδας	ΟΙΚ 77.84.02	m2	ΟΙΚ 7797	12,40	120,00	1.488,00	
25	Περιθώρια (σοβατεπιά) από κεραμικά πλακίδια	ΟΙΚ 73.35 ΣΧ	μμ	ΟΙΚ 7335	4,50	80,00	360,00	30.252,00
Άθροισμα 1ης Κατηγορίας Οικοδομικών Έργων :								62.614,98
Κατηγορία 2 : Η/Μ Έργα								
Ομάδα 2.1: Δίκτυα								
26	Θέρμανση	ΗΛΜ 52 ΣΧ1	τεμ	ΗΛΜ52	17.500,00	1	17.500,00	
27	Κλιματισμός - Αερισμός	ΗΛΜ 52 ΣΧ2	τεμ	ΗΛΜ52	20.000,00	1	20.000,00	
28	Τοποθέτηση φωτοβολταϊκού συστήματος 10 kW	ΗΛΜ 52 ΣΧ3	kWp	ΗΛΜ52	1.100,00	10	11.000,00	
29	Ηλεκτρολογική εγκατάσταση - Φωτιστικά	ΗΛΜ 47 ΣΧ	τεμ	ΗΛΜ47	22.500,00	1	22.500,00	71.000,00
Άθροισμα 2ης Κατηγορίας Η/Μ Έργων :								71.000,00
Σύνολο :								133.614,98
Γενικά Έξοδα & Όφελος Εργολάβου (ΓΕ & ΟΕ) 18% :								24.050,70
Μερικό Σύνολο :								157.665,68
Απρόβλεπτα 15% :								23.649,85
Μερικό Σύνολο :								181.315,53
Αναθεώρηση :								24.329,63
Μερικό Σύνολο :								205.645,16
ΦΠΑ 24% :								49.354,84
Συνολικός Προϋπολογισμός (με ΦΠΑ) :								255.000,00

N. Μουδανιά, 22/05/2026

ΣΥΝΤΑΧΘΗΚΕ

Ιωάννης Μπεκιάρης
Πολιτικός Μηχανικός ΠΕΕλένη Σίμου
Μηχανολόγος Μηχανικός ΠΕ

ΘΕΩΡΗΘΗΚΕ

Ο Προϊστάμενος της Δ.Τ.Υ.

Ιωάννης Ελευθερούδης
Πολιτικός Μηχανικός ΠΕ



ΕΛΛΗΝΙΚΗ ΔΗΜΟΚΡΑΤΙΑ
ΝΟΜΟΣ ΧΑΛΚΙΔΙΚΗΣ
ΔΗΜΟΣ ΝΕΑΣ ΠΡΟΠΟΝΤΙΔΑΣ
Δ/ΝΣΗ ΤΕΧΝΙΚΩΝ ΥΠΗΡΕΣΙΩΝ

Πράξη: ΕΝΕΡΓΕΙΑΚΗ ΑΝΑΒΑΘΜΙΣΗ ΝΗΠΙΑΓΩΓΕΙΟΥ
ΛΑΚΚΩΜΑΤΟΣ

Έργο: Ενεργειακή αναβάθμιση Νηπιαγωγείου
Λακκώματος

Αρ. Μελέτης: 25/2024

Προϋπολογισμός: 255.000,00€ (με Φ.Π.Α. 24%)

Χρηματοδότηση: Πρόγραμμα “Κεντρική Μακεδονία” 2021 - 2027

CPV: 45214210-5

ΤΕΥΧΗ ΔΗΜΟΠΡΑΤΗΣΗΣ

ΤΙΜΟΛΟΓΙΟ ΜΕΛΕΤΗΣ ΚΑΙ ΕΤΕΠ

ΜΑΪΟΣ 2026



Με τη συγχρηματοδότηση
της Ευρωπαϊκής Ένωσης





ΕΛΛΗΝΙΚΗ ΔΗΜΟΚΡΑΤΙΑ
ΝΟΜΟΣ ΧΑΛΚΙΔΙΚΗΣ
ΔΗΜΟΣ ΝΕΑΣ ΠΡΟΠΟΝΤΙΔΑΣ
Δ/ΝΣΗ ΤΕΧΝΙΚΩΝ ΥΠΗΡΕΣΙΩΝ

Πράξη: ΕΝΕΡΓΕΙΑΚΗ ΑΝΑΒΑΘΜΙΣΗ ΝΗΠΙΑΓΩΓΕΙΟΥ
ΛΑΚΚΩΜΑΤΟΣ

Έργο: Ενεργειακή αναβάθμιση Νηπιαγωγείου
Λακκώματος

Αρ. Μελέτης: 25/2024

Προϋπολογισμός: 255.000,00€ (με Φ.Π.Α. 24%)

Χρηματοδότηση: Πρόγραμμα “Κεντρική Μακεδονία” 2021 - 2027

CPV: 45214210-5

ΤΙΜΟΛΟΓΙΟ ΜΕΛΕΤΗΣ ΚΑΙ ΕΤΕΠ

Α. ΕΡΓΑΣΙΕΣ ΟΙΚΟΔΟΜΙΚΩΝ ΕΡΓΩΝ

1. ΓΕΝΙΚΟΙ ΟΡΟΙ

Αντικείμενο του παρόντος τιμολογίου είναι ο καθορισμός τιμών μονάδος των εργασιών, που είναι απαραίτητες για την έντεχνη ολοκλήρωση του Έργου, όπως προδιαγράφεται στα λοιπά Τεύχη Δημοπράτησης που ορίζονται στη Διακήρυξη.

1.1 Οι τιμές μονάδας του παρόντος Τιμολογίου αναφέρονται σε μονάδες πλήρως περαιωμένων εργασιών, όπως περιγράφονται αναλυτικά παρακάτω, οι οποίες θα εκτελεστούν στην περιοχή του Έργου. Οι τιμές μονάδος περιλαμβάνουν όλες τις δαπάνες που αναφέρονται στην περιγραφή των εργασιών, καθώς και όσες απαιτούνται για την πλήρη και έντεχνη εκτέλεση των εργασιών, σύμφωνα και με τα λοιπά Τεύχη Δημοπράτησης. Καμιά αξίωση ή αμφισβήτηση δεν μπορεί να θεμελιωθεί, ως προς το είδος και την απόδοση των μηχανημάτων, τις ειδικότητες και τον αριθμό του εργατοτεχνικού προσωπικού και την δυνατότητα χρησιμοποίησης ή μή μηχανικών μέσων, εκτός αν άλλως ορίζεται στα άρθρα του παρόντος.

Σύμφωνα με τα παραπάνω, με τις τιμές μονάδος του παρόντος Τιμολογίου προκύπτει το προϋπολογιζόμενο άμεσο κόστος του Έργου, δηλαδή το συνολικό κόστος των επί μέρους εργασιών ή λειτουργιών, οι οποίες συνθέτουν το φυσικό αντικείμενο του Έργου. Στις τιμές μονάδος αυτές, ενδεικτικά και όχι περιοριστικά, περιλαμβάνονται τα κάτωθι:

1.1.1 Κάθε είδους επιβάρυνση των ενσωματωμένων υλικών από φόρους, τέλη, δασμούς, έξοδα εκτελωνισμού, ειδικούς φόρους κλπ, πλην του Φ.Π.Α. Ο Ανάδοχος δεν απαλλάσσεται από τα τέλη διόδων των κάθε είδους μεταφορικών του μέσων.

1.1.2 Οι δαπάνες προμήθειας των πάσης φύσεως, ενσωματωμένων και μη, κυρίων και βοηθητικών υλικών, μεταφοράς τους στις θέσεις εκτέλεσης των εργασιών, αποθήκευσης, φύλαξης, επεξεργασίας τους (αν απαιτείται) και προσέγγισής τους, με τις απαιτούμενες φορτοεκφορτώσεις, τις ασφαλίσσεις των μεταφορών, τις σταλίες των μεταφορικών μέσων και τις απαιτούμενες πλάγιες μεταφορές, εκτός των ειδικών περιπτώσεων, που η μεταφορά πληρώνεται ιδιαιτέρως με αντίστοιχα άρθρα του Τιμολογίου.

Ομοίως οι δαπάνες για την φορτοεκφόρτωση και μεταφορά (με την σταλία μεταφορικών μέσων) των πλεοναζόντων ή/και ακατάλληλων προϊόντων εκσκαφών και λοιπών υλικών, σε κατάλληλους χώρους απόρριψης, λαμβανομένων υπόψη των ισχυόντων Περιβαλλοντικών Όρων, σύμφωνα με την Ε.Σ.Υ. και τους λοιπούς όρους δημοπράτησης.

Το κόστος υποδοχής σε αποδεκτούς χώρους, των αποβλήτων από εκσκαφές, κατασκευές και κατεδαφίσεις (ΑΕΚΚ), όπως αυτά καθορίζονται στην ΚΥΑ 36259/1757/Ε103/2010 (ΦΕΚ 1312Β/2010) και εξειδικεύονται με την Εγκύκλιο αρ. πρωτ. οικ 4834/25-1-2013 του Υπουργείου Περιβάλλοντος Ενέργειας και Κλιματικής Αλλαγής, δεν περιλαμβάνεται στις αντίστοιχες τιμές του τιμολογίου.

Ως «κόστος υποδοχής σε αποδεκτούς χώρους» νοείται το κόστος χρήσης του συγκεκριμένου χώρου από την παράδοση των υλικών αυτών και την επέκεινα διαχείρισή τους.

- 1.1.3 Οι δαπάνες μισθών, ημερομισθίων, υπερωριών, υπερεργασιών, ασφαλιστικών εισφορών (στο Ι.Κ.Α., σε ασφαλιστικές εταιρείες, ή σε άλλους ημεδαπούς ή/και αλλοδαπούς ασφαλιστικούς οργανισμούς κλπ), δώρων εορτών, επιδομάτων που καθορίζονται από τις ισχύουσες εκάστοτε Συλλογικές Συμβάσεις Εργασίας (αδείας, οικογενειακού, θέσεως, ανθυγιεινής εργασίας, εξαιρεσίμων αργιών κλπ), νυκτερινής απασχόλησης (πλην των έργων που η εκτέλεσή τους προβλέπεται κατά τις νυκτερινές ώρες και τιμολογούνται ιδιαίτερως) κλπ, του πάσης φύσεως προσωπικού (εργατοτεχνικού όλων των ειδικοτήτων οδηγών και χειριστών οχημάτων και μηχανημάτων, τεχνιτών συνεργείων, επιστημονικού προσωπικού και των επιστατών με εξειδικευμένο αντικείμενο, ημεδαπού ή αλλοδαπού που απασχολείται για την κατασκευή του έργου, επί τόπου ή οπουδήποτε αλλού.
- 1.1.4 Οι κάθε είδους δαπάνες για την εγκατάσταση, εξοπλισμό και λειτουργία εργοταξιακού εργαστηρίου, εάν προβλέπεται, την λήψη και μεταφορά των δοκιμών και την εκτέλεση ελέγχων και δοκιμών, είτε στο εργοταξιακό εργαστήριο ή σε κρατικό ή σε ιδιωτικό της εγκρίσεως της Υπηρεσίας, σύμφωνα με τους όρους δημοπράτησης.
- 1.1.5 Οι δαπάνες εγκατάστασης και λειτουργίας μονάδων παραγωγής προκατασκευασμένων στοιχείων, εφόσον προβλέπονται από τους όρους δημοπράτησης, συγκροτημάτων παραγωγής θραυστών υλικών (σπαστηροτριβείο), σκυροδέματος, ασφαλομιγμάτων κλπ, στον εργοταξιακό χώρο ή εκτός αυτού.
Στις δαπάνες αυτές περιλαμβάνονται: η εξασφάλιση του απαιτούμενου χώρου, η κατασκευή των υποδομών, κτιριακών και λοιπών έργων των μονάδων, η εγκατάσταση του απαιτούμενου κατά περίπτωση εξοπλισμού, οι λειτουργικές δαπάνες πάσης φύσεως, οι φορτοεκφορτώσεις και μεταφορές των πρώτων υλών στην μονάδα και των παραγομένων προϊόντων μέχρι τις θέσεις ενσωμάτωσής τους στο Έργο, καθώς και η αποσυναρμολόγηση των εγκαταστάσεων μετά το πέρας των εργασιών, η καθαίρεση των υποδομών τους (βάσεις, τοιχεία κλπ κατασκευές από σκυρόδεμα ή οποιοδήποτε άλλο υλικό) και αποκατάστασης του χώρου σε βαθμό αποδεκτό από την Υπηρεσία και σύμφωνα με τους ισχύοντες Περιβαλλοντικούς όρους.
Οι ως άνω όροι για την αποξήλωση των μονάδων και αποκατάσταση των χώρων έχουν εφαρμογή στις ακόλουθες περιπτώσεις:
(α) Όταν η εγκατάσταση των μονάδων έχει γίνει σε χώρο που έχει παραχωρηθεί από το Δημόσιο.
(β) Όταν οι μονάδες έχουν ανεγερθεί μεν σε χώρους που έχει εξασφαλίσει ο Ανάδοχος, αλλά έχει δοθεί προσωρινή άδεια εγκατάστασης-λειτουργίας για τις ανάγκες του συγκεκριμένου έργου.
- 1.1.6 Τα πάσης φύσεως ασφάλιστρα για το προσωπικό του Έργου, τις μεταφορές, τα μεταφορικά μέσα, τα μηχανήματα έργων και τις εγκαταστάσεις.
- 1.1.7 Οι επιβαρύνσεις από την εκτέλεση των εργασιών υπό ταυτόχρονη διεξαγωγή της κυκλοφορίας και την λήψη των απαιτούμενων προστατευτικών μέτρων, οι δαπάνες των μέτρων προστασίας των όμορων κατασκευών των χώρων εκτέλεσης των εργασιών, της πρόληψης ατυχημάτων εργαζομένων ή τρίτων, της αποφυγής βλαβών σε κινητά ή ακίνητα πράγματα τρίτων, της αποφυγής ρύπανσης ρεμάτων, ποταμών, ακτών κλπ, καθώς και οι δαπάνες των μέτρων προστασίας των έργων σε κάθε φάση της κατασκευής τους ανεξαρτήτως της εποχής του έτους (εκσκαφές, θεμελιώσεις, ικριώματα, σκυροδετήσεις κλπ) και μέχρι την οριστική παραλαβή τους.
- 1.1.8 Οι δαπάνες διεξαγωγής των ελέγχων ποιότητας και οι δαπάνες κατασκευής των πάσης φύσεως “δοκιμαστικών τμημάτων” που προβλέπονται στην Τ.Σ.Υ. και τους λοιπούς όρους δημοπράτησης (μετρήσεις, εργαστηριακοί έλεγχοι και δοκιμές, αξία υλικών, χρήση μηχανημάτων, εργασία κλπ).
- 1.1.9 Οι δαπάνες διάθεσης, προσκόμισης και λειτουργίας του κυρίου και βοηθητικού μηχανικού εξοπλισμού και μέσων (π.χ. ικριωμάτων, εργαλείων) που απαιτούνται για συγκεκριμένες εργασίες/λειτουργίες του έργου, στο πλαίσιο του εγκεκριμένου χρονοδιαγράμματος, στις οποίες περιλαμβάνονται τα μισθώματα, η μεταφορά επί τόπου, η συναρμολόγηση (όταν απαιτείται), η αποθήκευση, η φύλαξη, η ασφάλιση, οι αποδοχές οδηγών, χειριστών, βοηθών

και τεχνιτών, τα καύσιμα, τα λιπαντικά και λοιπά αναλώσιμα, τα ανταλλακτικά, οι επισκευές, οι μετακινήσεις στον χώρο του έργου, οι ημεραργίες για οποιαδήποτε αιτία, οι πάσης φύσεως σταλίες και καθυστερήσεις (που δεν οφείλονται σε υπαιτιότητα του Κυρίου του Έργου), η αποσυναρμολόγησή τους (εάν απαιτείται) και η απομάκρυνσή τους από το Έργο. Περιλαμβάνονται επίσης οι πάσης φύσεως δαπάνες του εφεδρικού εξοπλισμού που διατηρείται σε ετοιμότητα για την αντιμετώπιση βλαβών ή για οποιαδήποτε άλλη αιτία.

1.1.10 Οι δαπάνες προμήθειας ή παραγωγής, φορτοεκφόρτωσης και μεταφοράς στη θέση ενσωμάτωσης και τυχόν προσωρινών αποθέσεων και επαναφορτώσεων αδρανών υλικών προέλευσης λατομείων, ορυχείων κλπ πλην των περιπτώσεων που στα οικεία άρθρα του παρόντος Τιμολογίου αναφέρεται ρητά ότι η μεταφορά πληρώνεται ιδιαίτερα (άρθρα που επισημαίνονται με αστερίσκο [*]).

Περιλαμβάνονται οι δαπάνες πλύσεως, ανάμιξης ή εμπλουτισμού των υλικών, ώστε να ανταποκρίνονται στις προβλεπόμενες από την Μελέτη του Έργου προδιαγραφές, λαμβανομένων υπόψη των σχετικών περιβαλλοντικών όρων.

1.1.11 Οι επιβαρύνσεις από καθυστερήσεις, μειωμένη απόδοση και μετακινήσεις μηχανημάτων και προσωπικού που οφείλονται:

- (α) σε εμπόδια στο χώρο εκτέλεσης των εργασιών (αρχαιολογικά ευρήματα, δίκτυα Ο.Κ.Ω. κλπ),
- (β) στην μη ολοκλήρωση των διαδικασιών απαλλοτρίωσης τμημάτων του χώρου εκτέλεσης των εργασιών (υπό την προϋπόθεση ότι παρέχεται η δυνατότητα τμηματικής εκτέλεσης των εργασιών),
- (γ) στις τυχόν ιδιαίτερες απαιτήσεις αντιμετώπισης των εμποδίων από τους αρμόδιους για αυτά φορείς (ΥΠ.ΠΟ, Δ.Ε.Η, ΔΕΥΑχ κλπ),
- (δ) στην ενδεχόμενη εκτέλεση των εργασιών κατά φάσεις λόγω των ως άνω εμποδίων,
- (ε) στην διενέργεια των απαιτούμενων μετρήσεων, ελέγχων και ερευνών (τοπογραφικών, εργαστηριακών, γεωτεχνικών κ.α.), καθώς και στις λοιπές υποχρεώσεις του Αναδόχου που προβλέπονται στα τεύχη δημοπράτησης, είτε τα ως άνω αποζημιώνονται ιδιαίτερα είτε είναι ανηγμένα στο ποσοστό Γ.Ε. & Ο.Ε. ή σε άλλα άρθρα του παρόντος Τιμολογίου,
- (στ) στην λήψη μέτρων για την εξασφάλιση της κυκλοφορίας πεζών και οχημάτων,
- (ζ) σε προσωρινές ή μόνιμες κυκλοφοριακές ρυθμίσεις στην ευρύτερη περιοχή του έργου για οποιαδήποτε αιτία (π.χ. εορτές, εργασίες συντήρησης οδικού δικτύου και υποδομών, βλάβες σε άλλα έργα, εκτέλεση άλλων έργων κλπ).

1.1.12 Οι δαπάνες λήψης μέτρων για την ομαλή και ασφαλή διακίνηση πεζών και οχημάτων στις θέσεις εκτέλεσης των εργασιών, όπως ενδεικτικά:

- (1) Οι δαπάνες προσωρινών γεφυρώσεων ορυγμάτων πλάτους έως 3,0 m, για την αποκατάσταση της κυκλοφορίας πεζών και οχημάτων, όταν τούτο κρίνεται απαραίτητο από την Υπηρεσία ή τις αρμόδιες Αρχές.
- (2) Οι δαπάνες λήψης προστατευτικών μέτρων για την απρόσκοπτη και ασφαλή κυκλοφορία πεζών και οχημάτων στην περίμετρο των χώρων εκτέλεσης των εργασιών, όπου απαιτείται, ήτοι για την περιφράξη των ορυγμάτων και γενικά των χώρων εκτέλεσης εργασιών, την ενημέρωση του κοινού, την σήμανση και φωτεινή σηματοδότηση του εργοταξιακού χώρου (πλην εκείνης που προκύπτει από μελέτη σήμανσης και τιμολογείται ιδιαίτέρως), την προσωρινή διευθέτηση και αποκατάσταση της κυκλοφορίας κλπ καθώς και οι δαπάνες για την απομάκρυνση των παραπάνω προσωρινών κατασκευών και σήμανσης μετά την περαίωση των εργασιών και την πλήρη αποκατάσταση της αρχικής σήμανσης.

1.1.13 Οι δαπάνες των τοπογραφικών εργασιών (αποτυπώσεων, πασσαλώσεων, αναπασσαλώσεων, πύκνωσης τριγωνομετρικού και πολυγωνομετρικού δικτύου, εγκατάστασης χωροσταθμικών αφετηριών κλπ) που απαιτούνται για την χάραξη των επιμέρους στοιχείων του έργου, οι δαπάνες σύνταξης μελετών εφαρμογής (όταν απαιτείται για την προσαρμογή των στοιχείων της οριστικής μελέτης στο ακριβές ανάγλυφο του εδάφους ή υφιστάμενες κατασκευές), κατασκευαστικών σχεδίων και σχεδίων λεπτομερειών, οι δαπάνες ανίχνευσης και εντοπισμού εμποδίων στον χώρο εκτέλεσης του έργου και εκπόνησης μελετών αντιμετώπισης αυτών (λ.χ. υπάρχοντα θεμέλια, υψηλός ορίζοντας υπογείων υδάτων, δίκτυα Οργανισμών Κοινής Ωφελείας [ΟΚΩ]).

- 1.1.14 Οι δαπάνες αποτύπωσης τεχνικών έργων και λοιπών εγκαταστάσεων που απαντώνται στο χώρο του έργου, οι δαπάνες επαλήθευσης των στοιχείων εδάφους με τοπογραφικές μεθόδους καθώς και οι δαπάνες λήψης επιμετρητικών στοιχείων κατ' αντιπαράσταση με εκπρόσωπο της Υπηρεσίας και σύνταξης των πάσης φύσεως επιμετρητικών σχεδίων, πινάκων και υπολογισμών που θα υποβληθούν στην Υπηρεσία προς έλεγχο.
- 1.1.15 Η δαπάνη σύνταξης των αναπτυγμάτων και πινάκων οπλισμού σκυροδεμάτων (όταν αυτοί δεν περιλαμβάνονται στη μελέτη).
- 1.1.16 Οι δαπάνες ενημέρωσης των οριζοντιογραφιών της μελέτης με τα στοιχεία των εντοπιζομένων με ερευνητικές τομές ή κατά την εκτέλεση των εργασιών δικτύων Ο.Κ.Ω.
- 1.1.17 Οι δαπάνες των αντλήσεων (πλην των αντλήσεων κατά την κατασκευή τεχνικών εντός κοίτης ποταμών ή στην περίπτωση που δεν υπάρχει δυνατότητα παροχέτευσης προς φυσικό ή τεχνητό αποδέκτη υδάτων) καθώς και των προσωρινών διευθετήσεων για την αντιμετώπιση των επιφανειακών, υπογείων και πηγαίων νερών ώστε να προστατεύονται τόσο τα κατασκευαζόμενα όσο και τα υπάρχοντα έργα και το περιβάλλον γενικότερα, εκτός αν προβλέπεται διαφορετικά στα τεύχη δημοπράτησης.
- 1.1.18 Οι δαπάνες που απορρέουν από δικαιώματα κατοχυρωμένων μεθόδων και ευρεσιτεχνιών που εφαρμόζονται κατά οποιονδήποτε τρόπο για την έντεχνη εκτέλεση των εργασιών.
- 1.1.19 Οι δαπάνες διαμόρφωσης προσβάσεων, προσπελάσεων και δαπέδων εργασίας στα διάφορα τμήματα του έργου, και γενικά κάθε βοηθητικής κατασκευής που θα απαιτηθεί σε οποιοδήποτε στάδιο των εργασιών, όταν δεν προβλέπεται ιδιαίτερη επιμέτρηση αυτών στα συμβατικά τεύχη, καθώς και οι δαπάνες αποξήλωσης των προσωρινών κατασκευών και περιβαλλοντικής αποκατάστασης των χώρων (προσβάσεων, προσπελάσεων, δαπέδων εργασίας κλπ) εκτός εάν υπάρχει έγγραφη αποδοχή της Υπηρεσίας για την διατήρησή τους.
- 1.1.20 Οι δαπάνες για την προστασία και την εξασφάλιση της λειτουργίας των δικτύων Ο.Κ.Ω. που διασχίζουν εγκάρσια τα ορύγματα ή επηρεάζονται τοπικά από τις εκτελούμενες εργασίες, Την αποκλειστική ευθύνη για την πρόκληση ζημιών και φθορών στα δίκτυα αυτά θα φέρει, τόσο αστικά όσο και ποινικά και μέχρι περαίωσης των εργασιών, ο Ανάδοχος του Έργου.
- 1.1.21 Οι δαπάνες πρόληψης και αποκατάστασης κάθε είδους ζημιάς καθώς και οι αποζημιώσεις για κάθε είδους βλάβη ή μη συνήθη φθορά επί υφισταμένων κατασκευών κατά την εκτέλεση των εργασιών ή την διακίνηση βαρέως εξοπλισμού του Αναδόχου (π.χ. μεταφορικών μέσων μεγάλης χωρητικότητας, ερπυστριοφόρων μηχανημάτων κλπ) που οφείλονται σε μη τήρηση των συμβατικών όρων, των υποδείξεων της Υπηρεσίας, των ισχυουσών διατάξεων και γενικότερα σε υπαιτιότητα του Αναδόχου.
- 1.1.22 Εφόσον δεν προβλέπεται ιδιαίτερη πληρωμή στα συμβατικά τεύχη: Οι πάσης φύσεως δαπάνες για τις εργοταξιακές οδούς που προκύπτουν από τη μεθοδολογία κατασκευής του Αναδόχου και απαιτούνται για την ασφαλή διακίνηση εξοπλισμού και υλικών κατασκευής του Έργου (μίσθωση ή εξασφάλιση δικαιωμάτων διέλευσης από ιδιωτική έκταση, κατασκευή των οδών ή βελτίωση υπαρχουσών, σήμανση, συντήρηση), καθώς και οι δαπάνες εξασφάλισης των αναγκών χώρων απόθεσης των πλεοναζόντων ή ακαταλλήλων προϊόντων εκσκαφών (καταβολή τιμήματος προς ιδιοκτήτες, αν απαιτείται, εξασφάλιση σχετικών αδειών, κατασκευή οδών προσπέλασης ή επέκταση ή βελτίωση υπαρχουσών) και η τελική διαμόρφωση των χώρων μετά την περαίωση των εργασιών, σύμφωνα με τους εγκεκριμένους περιβαλλοντικούς όρους.
- 1.1.23 Οι δαπάνες των προεργασιών στις παλιές ή νέες επιφάνειες οδοστρωμάτων για την εφαρμογή ασφαλικών επιστρώσεων επ' αυτών, όπως π.χ. σκούπισμα, καθαρισμός, δημιουργία οπών αγκύρωσης (πικούνισμα), καθώς και οι δαπάνες μεταφοράς και απόθεσης των προϊόντων που παράγονται ως αποτέλεσμα των παραπάνω εργασιών.
- 1.1.24 Οι δαπάνες διάνοιξης τομών ή οπών στα τοιχώματα υφισταμένων αγωγών, φρεατίων, τεχνικών έργων κλπ, με οποιαδήποτε μέσα, για τη σύνδεση νέων συμβαλλόντων αγωγών, εκτός αν προβλέπεται ιδιαίτερη πληρωμή προς τούτο στα τεύχη δημοπράτησης.
- 1.1.25 Οι δαπάνες των ειδικών μελετών, που προβλέπεται στα τεύχη δημοπράτησης να εκπονηθούν από τον Ανάδοχο χωρίς ιδιαίτερη αμοιβή, όπως μελέτες σύνθεσης σκυροδεμάτων και ασφαλτομιγμάτων, μελέτες ικριωμάτων κλπ.
- 1.1.26 Οι δαπάνες έκδοσης των απαιτούμενων αδειών εκτέλεσης εργασιών από τις αρμόδιες Αρχές, την Πολεοδομία και τους Οργανισμούς Κοινής Ωφελείας, εκτός αν προβλέπεται ιδιαίτερη πληρωμή προς τούτο στα τεύχη δημοπράτησης.

1.1.27 Οι δαπάνες λήψης μέτρων για την εξασφάλιση της συνεχούς και απρόσκοπτης λειτουργίας των υπαρχόντων στην περιοχή του Έργου δικτύων (δίκτυα ύδρευσης, άρδευσης, αποχέτευσης και αποστράγγισης, τάφροι, διώρυγες, υδατορέματα κλπ), τα οποία επηρεάζονται από την εκτέλεση των εργασιών, και ιδιαίτερα όταν:

- (1) τα δίκτυα είναι σχετικά ανεπαρκή και ευαίσθητα σε δυσμενή μεταχείριση,
- (2) θα επιβαρυνθεί υπέρμετρα η λειτουργικότητα των δικτύων αν ο Ανάδοχος δεν λάβει μέτρα για να αποτρέψει την είσοδο φερτών υλών από τις χωματοургικές, κυρίως, ή άλλες εργασίες.

Οι τιμές μονάδας του παρόντος Τιμολογίου προσαυξάνονται κατά το ποσοστό Γενικών Εξόδων (Γ.Ε.) και Οφέλους του Αναδόχου (Ο.Ε.), στο οποίο περιλαμβάνονται οι πάσης φύσεως δαπάνες οι οποίες δεν μπορούν να κατανεμηθούν σε συγκεκριμένες εργασίες αλλά αφορούν συνολικά το κόστος του έργου όπως, κρατήσεις ή υποχρεώσεις αυτού, όπως δαπάνες διοίκησης και επίβλεψης του Έργου, σήμανσης εργοταξίων, φόροι, δασμοί, ασφάλιστρα, τόκοι κεφαλαίων κίνησης, προμήθειες εγγυητικών επιστολών, έξοδα λειτουργίας γραφείων κλπ, τα επισφαλή έξοδα πάσης φύσεως καθώς και το προσδοκώμενο κέρδος από την εκτέλεση των εργασιών.

Το ως άνω ποσοστό Γ.Ε. & Ο.Ε., ανέρχεται σε δέκα οκτώ τοις εκατό (18%) του προϋπολογισμού των εργασιών, όπως αυτός προκύπτει βάσει των τιμών του Τιμολογίου Προσφοράς του αναδόχου, σύμφωνα με τις κείμενες διατάξεις, και διακρίνεται σε:

- (α) Σταθερά έξοδα, δηλαδή άπαξ αναλαμβανόμενα κατά τη διάρκεια της σύμβασης, τα οποία περιλαμβάνουν τις δαπάνες:
 - Εξασφάλισης και διαρρύθμισης εργοταξιακών χώρων, για την ανέγερση κύριων και βοηθητικών εργοταξιακών εγκαταστάσεων π.χ. γραφείων, εργαστηρίων και λοιπών εγκαταστάσεων του Αναδόχου ή άλλων, εφόσον προβλέπεται στα έγγραφα της σύμβασης.
 - Ανέγερσης κύριων και βοηθητικών εργοταξιακών εγκαταστάσεων του Αναδόχου ή άλλων, εφόσον προβλέπεται στα έγγραφα της σύμβασης.
 - Περίφραξης ή/και διατάξεων επιτήρησης εργοταξιακών εγκαταστάσεων και χώρων εκτέλεσης εργασιών εφόσον προβλέπεται στα έγγραφα της σύμβασης.
 - Εξοπλισμού κύριων και βοηθητικών εργοταξιακών εγκαταστάσεων για τη διασφάλιση λειτουργικής ετοιμότητας, εξασφάλισης ύδρευσης, ηλεκτρικού ρεύματος, τηλεφωνικής σύνδεσης και αποχέτευσης, καθώς και λοιπών απαιτούμενων ευκολιών, σύμφωνα με τους όρους δημοπράτησης.
 - Απομάκρυνσης κύριων και βοηθητικών εργοταξιακών εγκαταστάσεων μετά την περαίωση του έργου, καθώς και οι δαπάνες αποκατάστασης των χώρων κατά τρόπο αποδεκτό και σύμφωνα με τους εγκεκριμένους Περιβαλλοντικούς Όρους.
 - Κινητοποίησης (εισκόμισης στο εργοτάξιο) του απαιτούμενου εξοπλισμού γενικής χρήσης (π.χ. γερανοί, οχήματα μεταφοράς προσωπικού), όπως προβλέπεται στο χρονοδιάγραμμα του έργου και αποκινητοποίησης με το πέρας του προβλεπόμενου χρόνου απασχόλησης.
 - Οι δαπάνες επισκόπησης των μελετών του έργου και τυχόν συμπληρώσεις τροποποιήσεις, εφόσον δεν περιλαμβάνονται στο άμεσο κόστος.
 - Οι δαπάνες συμπλήρωσης των ΣΑΥ/ΦΑΥ (Σχέδιο Ασφάλειας και Υγείας/Φάκελος Ασφάλειας και Υγείας), σύμφωνα με τις κείμενες διατάξεις.
 - Για φόρους.
 - Για εγγυητικές.
 - Ασφάλισης του έργου.
 - Προσυμβατικού σταδίου.
 - Διάθεσης μέσων ατομικής προστασίας.
 - Για επισφαλή έξοδα πάσης φύσεως (π.χ. εξεύρεσης χώρων γραφείων και λοιπών εγκαταστάσεων, χρηματοοικονομικών εξόδων, απαιτήσεως για μελέτες που μπορεί να προκύψουν κατά την πορεία των εργασιών, εκτεταμένες διαφωνίες και απαίτηση ισχυρής νομικής υποστήριξης, απαιτήσεις για μέτρα προστασίας από μη ληφθείσες υπόψη ακραίες επιτόπου συνθήκες, κλοπές μη καλυπτόμενες από ασφάλιση).
- (β) Χρονικώς συνηρτημένα έξοδα, δηλαδή εξαρτώμενα από τη χρονική διάρκεια της σύμβασης, τα οποία περιλαμβάνουν τις δαπάνες:

- Χρήσεως - λειτουργίας των εργοταξιακών εγκαταστάσεων και ευκολιών (περιλαμβάνει τη χρήση των εγκαταστάσεων και χώρων καθαρών σύμφωνα με τις προβλέψεις των εγκεκριμένων Περιβαλλοντικών Όρων).
- Προσωπικού γενικής επιστάσεως και διοίκησης του Αναδόχου και υπό την προϋπόθεση μόνιμης και αποκλειστικής απασχόλησης στο έργο (σε περίπτωση μη μόνιμης και αποκλειστικής απασχόλησης θα λαμβάνεται υπόψη ο χρόνος απασχόλησης και η διαθεσιμότητα στο έργο). Ανηγγόμενες περιλαμβάνονται και οι δαπάνες για προβλεπόμενες νόμιμες αποζημιώσεις. Το επιστημονικό προσωπικό και οι επιστάτες, με εξειδικευμένο αντικείμενο (π.χ. χωματουργικά, τεχνικά, ασφαλικά) δεν περιλαμβάνονται.
- Νομικής υποστήριξης.
- Εξωτερικών τεχνικών συμβούλων με ad hoc μετάκληση.
- Για την εκτέλεση των καθηκόντων της παραπάνω κατηγορίας προσωπικού π.χ. χρήση αυτοκινήτων.
- Λειτουργίας μηχανημάτων γενικής χρήσης π.χ. γερανοί, οχήματα μεταφοράς προσωπικού.
- Μετρήσεων γενικών δεικτών και παραμέτρων που προβλέπονται στους εγκεκριμένους περιβαλλοντικούς όρους και λήψη μέτρων για συμμόρφωση προς αυτούς.
- Συντήρησης του έργου για τον προβλεπόμενο χρόνο.
- Τόκοι κεφαλαίων κίνησης και γενικότερα χρηματοοικονομικό κόστος.
- Το αναλογούν, σε σχέση με τη συμμετοχή του στον κύκλο εργασιών της επιχείρησης, κόστος έδρας επιχείρησης ή/και λειτουργίας κοινοπραξίας.

Ο Φόρος Προστιθέμενης Αξίας (Φ.Π.Α) επί των λογαριασμών του Αναδόχου βαρύνει τον Κύριο του Έργου.

Εάν προκύψει ανάγκη εκτέλεσης εργασιών που παρουσιάζουν διαφορετικά χαρακτηριστικά έναντι παρεμφερών προς αυτές εργασιών που περιλαμβάνονται στο παρόν Τιμολόγιο, αποδεκτά όμως σύμφωνα με τους όρους δημοπράτησης, ή εργασιών που επιμετρώνται διαφορετικά, οι εργασίες αυτές είναι δυνατόν να αναχθούν σε άρθρα του παρόντος Τιμολογίου με αναγωγή των μεγεθών τους σύμφωνα με το ακόλουθο παράδειγμα:

- (1) Διάτρητοι σωλήνες στραγγιστηρίων, αγωγοί αποχέτευσης ομβρίων και ακαθάρτων από σκυρόδεμα, PVC κλπ

Για ονομαστική διάμετρο D_N χρησιμοποιούμενου σωλήνα διαφορετική από τις αναφερόμενες στα υποάρθρα των αντιστοίχων άρθρων του παρόντος Τιμολογίου και για αντίστοιχο υλικό κατασκευής, κατηγορία αντοχής και μέθοδο προστασίας, θα γίνεται αναγωγή του μήκους του χρησιμοποιούμενου σωλήνα σε μήκος σωλήνα της αμέσως μικρότερης στο παρόν Τιμολόγιο ονομαστικής διαμέτρου, με βάση το λόγο:

$$D_N / D_M$$

όπου D_N : Ονομαστική διάμετρος του χρησιμοποιούμενου σωλήνα

D_M : Η αμέσως μικρότερη διάμετρος σωλήνα που περιλαμβάνεται στο παρόν Τιμολόγιο.

Αν δεν υπάρχει μικρότερη διάμετρος ως D_M θα χρησιμοποιείται η αμέσως μεγαλύτερη υπάρχουσα διάμετρος.

- (2) Μόρφωση αρμών με προκατασκευασμένες πλάκες τύπου FLEXCELL ή αναλόγου

Για πάχος D_N χρησιμοποιούμενης πλάκας μεγαλύτερο από το πάχος της συμβατικής πλάκας του παρόντος τιμολογίου (12 mm), θα γίνεται αναγωγή της επιφάνειας της χρησιμοποιούμενης πλάκας σε επιφάνεια συμβατικής πλάκας πάχους 12 mm, με βάση το λόγο:

$$D_N / 12$$

όπου D_N : Το πάχος της χρησιμοποιούμενης πλάκας σε mm.

- (3) Στεγάνωση αρμών με ταινίες τύπου HYDROFOIL PVC

Για πλάτος B_N χρησιμοποιούμενης ταινίας μεγαλύτερο από το πλάτος της συμβατικής ταινίας του παρόντος Τιμολογίου (240 mm), θα γίνεται αναγωγή του μήκους της χρησιμοποιούμενης ταινίας σε μήκος συμβατική ταινίας πλάτους 240 mm, με βάση το λόγο:

$$B_N / 240$$

όπου B_N : Το πλάτος της χρησιμοποιούμενης ταινίας σε mm

Παρεμφερής πρακτική μπορεί να έχει εφαρμογή και σε άλλες περιπτώσεις άρθρων του παρόντος Τιμολογίου.

Όπου στα επιμέρους άρθρα υπάρχει αναφορά σε ΕΤΕΠ των οποίων έχει αρθεί με απόφαση η υποχρεωτική εφαρμογή, η σχετική αναφορά μπορεί να αντιστοιχίζεται με αναφορά σε ΠΕΤΕΠ ή άλλο πρότυπο που θα περιλαμβάνεται σε σχετικό πίνακα στους γενικούς όρους του παρόντος.

2. ΓΕΝΙΚΟΙ ΚΑΙ ΕΙΔΙΚΟΙ ΟΡΟΙ ΤΡΟΠΟΥ ΕΠΙΜΕΤΡΗΣΗΣ ΤΩΝ ΕΡΓΑΣΙΩΝ ΤΟΥ ΠΑΡΟΝΤΟΣ ΤΙΜΟΛΟΓΙΟΥ

2.1 ΓΕΝΙΚΟΙ ΟΡΟΙ

- 2.1.1. Η επιμέτρηση των εργασιών γίνεται είτε βάσει των σχεδίων των εγκεκριμένων μελετών είτε βάσει μετρήσεων και των συντασσόμενων βάσει αυτών επιμετρητικών σχεδίων και πινάκων, λαμβανομένων υπόψη των έγγραφων εντολών της Υπηρεσίας και των εκάστοτε οριζόμενων ανοχών.
- 2.1.2. Η Υπηρεσία δικαιούται να ελέγξει το σύνολο ή μέρος του Έργου, κατά την κρίση της, προκειμένου να επιβεβαιώσει την ορθότητα των επιμετρητικών στοιχείων που υποβάλει ο Ανάδοχος. Ο Ανάδοχος υποχρεούται με δική του δαπάνη να διαθέσει τον απαιτούμενο εξοπλισμό και προσωπικό για την υποστήριξη της Υπηρεσίας στην διεξαγωγή του εν λόγω ελέγχου.
- 2.1.3. Η πληρωμή των εργασιών γίνεται βάσει της πραγματικής ποσότητας κάθε εργασίας, επιμετρούμενης ως ανωτέρω με κατάλληλη μονάδα μέτρησης, επί την τιμή μονάδας της εργασίας, όπως αυτή καθορίζεται στο παρόν Περιγραφικό Τιμολόγιο.
- 2.1.4. Ειδικότερα για κάθε εργασία, ο τρόπος και η μονάδα επιμέτρησης, καθώς και ο τρόπος πληρωμής καθορίζονται στις αντίστοιχες παραγράφους των παρακάτω ΕΙΔΙΚΩΝ ΟΡΩΝ και των επί μέρους εργασιών του παρόντος Τιμολογίου.
- 2.1.5. Αν το περιεχόμενο ενός επιμέρους άρθρου του παρόντος Τιμολογίου, που αναφέρεται σε μια τιμή μονάδας, ορίζει ότι η εν λόγω τιμή αποτελεί πλήρη αποζημίωση για την ολοκλήρωση των εργασιών του συγκεκριμένου άρθρου, τότε οι ίδιες επιμέρους εργασίες δεν θα επιμετρώνται ούτε θα πληρώνονται στο πλαίσιο άλλου άρθρου που περιλαμβάνεται στο Τιμολόγιο.
- 2.1.6. Στη περίπτωση οποιασδήποτε διαφωνίας με τον συνοπτικό πίνακα τιμών, υπερισχύουν οι όροι του παρόντος.

2.2 ΕΙΔΙΚΟΙ ΟΡΟΙ

2.2.1 ΧΩΜΑΤΟΥΡΓΙΚΕΣ ΕΡΓΑΣΙΕΣ

Κατάταξη εδαφών ως προς την εκσκαψιμότητα

- Ως “χαλαρά εδάφη” χαρακτηρίζονται οι φυτικές γαίες, η ιλύς, η τύρφη και λοιπά εδάφη που έχουν προέλθει από επιχωματώσεις με ανομοιογενή υλικά.
- Ως “γαίες και ημίβραχος” χαρακτηρίζονται τα αργιλικά, αργιλοαμμώδη ή αμμοχαλικώδη υλικά, καθώς και μίγματα αυτών, οι μάργες, τα μετρίως τσιμεντωμένα (cemented) αμμοχάλικα, ο μαλακός, κατακερματισμένος ή αποσασθρωμένος βράχος, και γενικά τα εδάφη που μπορούν να εκσκαφθούν αποτελεσματικά με συνήθη εκσκαπτικά μηχανήματα (εκσκαφείς ή προωθητές), χωρίς να είναι απαραίτητη η χρήση εκρηκτικών υλών ή κρουστικού εξοπλισμού.
- Ως “βράχος” χαρακτηρίζεται το συμπαγές πέτρωμα που δεν μπορεί να εκσκαφθεί εάν δεν χαλαρωθεί προηγουμένως με εκρηκτικές ύλες, διογκωτικά υλικά ή κρουστικό εξοπλισμό (λ.χ. αερόσφυρες ή υδραυλικές σφύρες). Στην κατηγορία του “βράχου” περιλαμβάνονται και μεμονωμένοι ογκόλιθοι μεγέθους πάνω από 0,50 m³.
- Ως “σκληρά γρανιτικά” και “κροκαλοπαγή” χαρακτηρίζονται οι συμπαγείς σκληροί βραχώδεις σχηματισμοί από πυριγενή πετρώματα και οι ισχυρώς τσιμεντωμένες κροκάλες ή αμμοχάλικα, θλιπτικής αντοχής μεγαλύτερης των 150 MPa. Η εκσκαφή

των σχηματισμών αυτών είναι δυσχερής (δεν αναμοχλεύονται με το ripper των προωθητών ισχύος 300 HP, η δε απόδοση των υδραυλικών σφυρών είναι μειωμένη)

2.2.2 ΕΙΔΗ ΚΙΓΚΑΛΕΡΙΑΣ

Τα κυριότερα είδη κιγκαλερίας, τα οποία ο Ανάδοχος υποχρεούται (ενδεικτικά και όχι περιοριστικά) να προμηθευτεί και να τα παραδώσει τοποθετημένα και έτοιμα προς λειτουργία είναι τα ακόλουθα:

Χειρολαβές

- Πλήρες ζεύγος χειρολαβών για στρεπτά ξύλινα θυρόφυλλα (μέσα-έξω) με τις ανάλογες ειδικές πλάκες στερέωσης (μέσα-έξω) με ενσωματωμένο ειδικό σύστημα κλειδώματος και ένδειξη κατάληψης (πράσινο-κόκκινο), όπου απαιτείται.
- Πλήρες ζεύγος χειρολαβών για στρεπτά ξύλινα θυρόφυλλα (μέσα-έξω) με τις ανάλογες ειδικές πλάκες στερέωσης (μέσα-έξω), με μηχανισμό ρύθμισης χειρολαβών και ενσωματωμένη οπή για κύλινδρο κλειδαριάς ασφαλείας.
- Χειρολαβή (γρυλόχερο) για στρεπτό παράθυρο με την ανάλογη πλάκα στερέωσης (μέσα), με μηχανισμό ρύθμισης χειρολαβής και αντίκρισμα στο πλαίσιο ή στο άλλο φύλλο (δίφυλλο παράθυρο).
- Χωνευτές χειρολαβές για συρόμενα κουφώματα μπρούτζινες ή ανοξείδωτες ή χαλύβδινες ή πλαστικές με κλειδαριά ασφαλείας.

Κλειδαριές - διατάξεις ασφαλείας

Κλειδαριές (χωνευτές ή εξωτερικές) και κύλινδροι ασφαλείας

Κύλινδροι κεντρικού κλειδώματος

Κλειδαριά ασφαλείας, χαλύβδινη, γαλβανισμένη και χωνευτή για θύρες πυρασφάλειας

Ράβδοι (μπάρες) πανικού για θύρες πυρασφάλειας στις εξόδους κινδύνου

Χωνευτός, χαλύβδινος (μπρούτζινος ή γαλβανισμένος) σύρτης με βραχίονα (ντίζα) που ασφαλίζει επάνω - κάτω μέσα σε διπλά αντίστοιχα αντικρίσματα (πλαίσιο - φύλλο και φύλλο - δάπεδο).

Μηχανισμοί λειτουργίας και επαναφοράς θυρών

Μηχανισμός επαναφοράς στην κλειστή θέση με χρονική καθυστέρηση στρεπτής θύρας χωρίς απαιτήσεις πυρασφάλειας, στο άνω μέρος της θύρας.

Μηχανισμός επαναφοράς όπως παραπάνω αλλά με απαιτήσεις πυρασφάλειας.

Μηχανισμός επαναφοράς θύρας επιδαπέδιος, με χρονική καθυστέρηση

Πλάκα στο κάτω μέρος θύρας για προστασία από κτυπήματα ποδιών κτλ.

Αναστολείς (stoppers)

Αναστολείς θύρας - δαπέδου

Αναστολείς θύρας - τοίχου

Αναστολείς φύλλων ερμαρίου

Αναστολείς συγκράτησης εξώφυλλων παραθύρων

Πλάκες στήριξης, ροζέτες κτλ

Σύρτες οριζόντιας ή κατακόρυφης λειτουργίας

Μηχανισμοί σκιασμού (ρολοπετάσματα, σκίαστρα)

Ειδικός Εξοπλισμός κουφωμάτων κάθε τύπου για ΑΜΕΑ

Μεταλλικά εξαρτήματα λειτουργίας ανοιγόμενων ή συρόμενων θυρών ασφαλείας, με Master Key

Ειδικοί μηχανισμοί αυτόματου κλεισίματος κουφωμάτων κάθε τύπου

Μηχανισμοί αυτόματων θυρών, με ηλεκτρομηχανικό σύστημα, με ηλεκτρονική μονάδα ελέγχου, με συσκευή μικροκυμάτων

Η προμήθεια των παραπάνω ειδών κιγκαλερίας, θα γίνει απολογιστικά, και σύμφωνα με τις διαδικασίες που προβλέπονται από τις κείμενες "περί Δημοσίων Έργων" διατάξεις, εκτός εάν αναφέρεται διαφορετικά στα οικεία άρθρα του παρόντος Τιμολογίου, η δε τοποθέτηση περιλαμβάνεται στην τιμή του κάθε είδους κουφώματος.

2.2.3 ΧΡΩΜΑΤΙΣΜΟΙ

Οι εργασίες χρωματισμών επιμετρώνται σε τετραγωνικά μέτρα (m²) επιφανειών ή σε μέτρα μήκους (m) γραμμικών στοιχείων συγκεκριμένων διαστάσεων, πλήρως περαιωμένων, ανά είδος χρωματισμού. Από τις επιμετρούμενες επιφάνειες αφαιρείται

κάθε άνοιγμα, οπή ή κενό και από τα γραμμικά στοιχεία κάθε ασυνέχεια που δεν χρωματίζεται ή χρωματίζεται με άλλο είδος χρωματισμού.

Η εφαρμογή συντελεστών θα γίνεται όπως ορίζεται παρακάτω, ενώ η αντιδιαβρωτική προστασία των σιδηρών επιφανειών επιμετράται ανά kg βάρους των σιδηρών κατασκευών, εκτός εάν αναφέρεται διαφορετικά.

Οι ποσότητες των εργασιών που εκτελέστηκαν ικανοποιητικά, όπως αυτές επιμετρούνται σύμφωνα με τα ανωτέρω και έγιναν αποδεκτές από την Υπηρεσία, θα πληρώνονται σύμφωνα με την παρούσα παράγραφο για τα διάφορα είδη χρωματισμών.

Οι τιμές μονάδας θα αποτελούν πλήρη αποζημίωση για τα όσα ορίζονται στην ανωτέρω παράγραφο "Ειδικόί όροι" του παρόντος άρθρου, καθώς και για κάθε άλλη δαπάνη που είναι αναγκαία σύμφωνα με τα οριζόμενα στο άρθρο "Γενικοί Όροι".

Οι τιμές μονάδος όλων των κατηγοριών χρωματισμών του παρόντος τιμολογίου αναφέρονται σε πραγματική χρωματιζόμενη επιφάνεια και σε ύψος από το δάπεδο εργασίας μέχρι 5,0 m. Οι τιμές για χρωματισμούς που εκτελούνται σε ύψος μεγαλύτερο, καθορίζονται σε αντίστοιχα άρθρα του παρόντος τιμολογίου, τα οποία έχουν εφαρμογή όταν δεν πληρώνεται ιδιαίτερος η δαπάνη των ικριωμάτων.

Σε όλες τις τιμές εργασιών χρωματισμών περιλαμβάνονται οι αναμίξεις των χρωμάτων, οι δοκιμαστικές βαφές για έγκριση των χρωμάτων από την Επίβλεψη, τα κινητά ικριώματα τα οποία θα κατασκευάζονται σύμφωνα με τα καθοριζόμενα με τις ισχύουσες διατάξεις περί ασφαλείας του ασχολούμενου στις οικοδομικές εργασίες εργατοτεχνικού προσωπικού, και η εργασία αφαιρέσεως και επανατοποθετήσεως στοιχείων (π.χ. στοιχείων κουφωμάτων κλπ) στις περιπτώσεις που αυτό απαιτείται ή επιβάλλεται.

Όταν πρόκειται για κουφώματα και κιγκλιδώματα τα οποία χρωματίζονται εξ ολοκλήρου, η επιμετρούμενη επιφάνεια των χρωματισμών υπολογίζεται ως το γινόμενο της απλής συμβατικής επιφάνειας κατασκευαζόμενου κουφώματος (βάσει των εξωτερικών διαστάσεων του τετράξυλου ή τρίξυλου) ή της καταλαμβανόμενης από μεταλλική θύρα ή κιγκλιδωμά πλήρους, απλής επιφάνειας, επί συμβατικό συντελεστή ο οποίος ορίζεται παρακάτω:

α/α	Είδος	Συντελεστής
1.	Θύρες ταμπλαδωτές ή πρεσσαριστές πλήρεις ή με υαλοπίνακες οι οποίοι καλύπτουν λιγότερο από το 50% του ύψους κάσας θύρας. α) με κάσα καδρόνι (ή 1/4 πλίνθου) β) με κάσα επί δρομικού τοίχου γ) με κάσα επί μπατικού τοίχου	2,30 2,70 3,00
2.	Υαλόθυρες ταμπλαδωτές ή πρεσσαριστές με υαλοπίνακες που καλύπτουν περισσότερο από το 50% του ύψους κάσας θύρας. α) με κάσα καδρόνι (ή 1/4 πλίνθου) β) με κάσα επί δρομικού τοίχου γ) με κάσα επί μπατικού τοίχου	1,90 2,30 2,60
3.	Υαλοστάσια: α) με κάσα καδρόνι (ή 1/4 πλίνθου) β) με κάσα επί δρομικού τοίχου γ) με κάσα επί μπατικού δ) παραθύρων ρολλών ε) σιδερένια	1,00 1,40 1,80 1,60 1,00
4.	Παράθυρα με εξώφυλλα οιοδήποτε τύπου (χωρικού, γαλλικού, γερμανικού) πλην ρολλών	3,70
5.	Ρολλά ξύλινα, πλαίσιο και πήχεις βάσει των εξωτερικών διαστάσεων σιδηρού πλαισίου	2,60
6.	Σιδερένιες θύρες: α) με μίαν πλήρη επένδυση με λαμαρίνα β) με επένδυση με λαμαρίνα και στις δύο πλευρές γ) χωρίς επένδυση με λαμαρίνα (ή μόνον με ποδιά) δ) με κινητά υαλοστάσια, κατά τα λοιπά ως γ	2,80 2,00 1,00 1,60

α/α	Είδος	Συντελεστής
7.	Προπετάσματα σιδηρά: α) ρολλά από χαλυβδολαμαρίνα β) ρολλά από σιδηρόπλεγμα γ) πτυσσόμενα (φυσαρμόνικας)	2,50 1,00 1,60
8.	Κιγκλιδώματα ξύλινα ή σιδηρά: α) απλού ή συνθέτου σχεδίου β) πολυσυνθέτου σχεδίου	1,00 1,50
9.	Θερμαντικά σώματα: Πραγματική χρωματιζόμενη επιφάνεια βάσει των Πινάκων συντελεστών των εργοστασίων κατασκευής των θερμαντικών σωμάτων	

2.2.4 ΜΑΡΜΑΡΙΚΑ

1. Τα αναφερόμενα στην συνέχεια στοιχεία προελεύσεως, σκληρότητας και χρώματος μαρμάρων είναι ενδεικτικά κάποιων από τις πιο διαδεδομένες ποικιλίες που παράγονται. Αυτό σε καμιά περίπτωση δεν σημαίνει ότι τα κοιτάσματα μαρμάρου των διαφόρων περιοχών είναι ομοιόμορφα ως προς το χρώμα, την σκληρότητα και τις λοιπές ιδιότητες. Άλλωστε και οι τιμές διάθεσης των μαρμάρων κάθε περιοχής διαφοροποιούνται και μάλιστα σημαντικά, ανάλογα με τα χαρακτηριστικά τους.
Για τον λόγο αυτό τα άρθρα των διαφόρων εργασιών επιστρώσεως με μάρμαρα των ΝΕΤ ΟΙΚ περιλαμβάνουν ιδιαιτέρως τιμή “φατούρας” που επισημαίνεται με διπλό αστερίσκο.
2. Οι τιμές για την πλήρη εργασία αναφέρονται σε μάρμαρο προέλευσης Βέροιας, λευκό, εξαιρετικής ποιότητας (extra), σκληρό ή μαλακό κατά περίπτωση, και είναι ευνόητο ότι είναι απλώς ενδεικτικές για επιστρώσεις με μάρμαρο μέσων ποιοτικών χαρακτηριστικών.
3. Ο Μελετητής αφού επιλέξει τα χαρακτηριστικά του μαρμάρου που θα χρησιμοποιήσει στο έργο (λ.χ. χρώμα, υφή, σκληρότητα, διαθεσιμότητα στην περιοχή του έργου), πρέπει να κάνει έρευνα αγοράς, να διαπιστώσει την τιμή διάθεσης του συγκεκριμένου τύπου μαρμάρου και σ' αυτήν να προσθέσει την τιμή “φατούρας” που προβλέπεται στο ΝΕΤ ΟΙΚ. Παράλληλα θα πρέπει να επέμβει στην περιγραφή του άρθρου και να εισάγει εκεί τα επιθυμητά χαρακτηριστικά του μαρμάρου.
Επειδή οι τιμές των μαρμάρων διαφέρουν σημαντικά, είναι σκόπμο η επιλογή του τύπου να γίνεται σε συνεννόηση με την Δ/νουςα την Μελέτη Υπηρεσία.
4. Επισημαίνεται ότι τα μάρμαρα πρέπει να πληρούν τις απαιτήσεις των Ευρωπαϊκών Προτύπων ΕΛΟΤ EN 12058: Natural stone flooring and stair - Προϊόντα από φυσικούς λίθους - Πλάκες για δάπεδα και σκάλες - Απαιτήσεις και ΕΛΟΤ EN 1469: Natural stone cladding - Προϊόντα από φυσικούς λίθους - Πλάκες για επενδύσεις - Απαιτήσεις και να φέρουν σήμανση CE, σύμφωνα με την ΚΥΑ 10976/244, ΦΕΚ 973Β/18-07-2007.

ΜΑΛΑΚΑ: συνηθισμένης φθοράς και εύκολης κατεργασίας

1	Πεντέλης	Λευκό
2	Κοκκιναρά	Τεφρόν
3	Κοζάνης	Λευκό
4	Αγ. Μαρίνας	Λευκό συνεφώδες
5	Καπανδριτίου	Κιτρινωπό
6	Μαραθώνα	Γκρί
7	Νάξου	Λευκό
8	Αλιβερίου	Τεφρόχρουν - μελανό
9	Μαραθώνα	Τεφρόχρουν - μελανό
10	Βέροιας	Λευκό

11	Θάσου	Λευκό
12	Πηλίου	Λευκό

ΣΚΛΗΡΑ: συνηθισμένης φθοράς και δύσκολης κατεργασίας

1	Ερέτριας	Ερυθρότεφρο
2	Αμαρύνθου	Ερυθρότεφρο
3	Δομβραϊνης Θηβών	Μπεζ
4	Δομβραϊνης Θηβών	Κίτρινο
5	Δομβραϊνης Θηβών	Ερυθρό
6	Στύρων	Πράσινο
7	Λάρισας	Πράσινο
8	Ιωαννίνων	Μπεζ
9	Φαρσάλων	Γκρι
10	Ύδρας	Ροδότεφρο πολύχρωμο
11	Διονύσου	Χιονόλευκο

ΕΞΑΙΡΕΤΙΚΩΣ ΣΚΛΗΡΑ: μέτριας φθοράς και δύσκολης κατεργασίας

1	Ιωαννίνων	Ροδόχρουν
2	Χίου	Τεφρό
3	Χίου	Κίτρινο
4	Τήνου	Πράσινο
5	Ρόδου	Μπεζ
6	Αγίου Πέτρου	Μαύρο
7	Βυτίνας	Μαύρο
8	Μάνης	Ερυθρό
9	Ναυπλίου	Ερυθρό
10	Ναυπλίου	Κίτρινο
11	Μυτιλήνης	Ερυθρό πολύχρωμο
12	Τρίπολης	Γκρι με λευκές φέτες
13	Σαλαμίνας	Γκρι ή πολύχρωμο
14	Αράχωβας	καφέ

5. Σε όλες τις τιμές των μαρμαροστρώσεων, περιλαμβάνεται και η στίλβωση αυτών (νερόλουστρο)

6. Το κονίαμα δόμησης των μαρμαροστρώσεων, κατασκευάζεται με λευκό τσιμέντο.

2.2.5. ΕΠΕΝΔΥΣΗ ΤΟΙΧΩΝ ΚΑΙ ΨΕΥΔΟΡΟΦΩΝ

Οι εργασίες κατασκευής μεταλλικών σκελετών (εκτός αλουμινίου) τοίχων και ψευδοροφών τιμολογούνται με τα άρθρα 61.30 και 61.31.

Οι εργασίες κατασκευής επίπεδης επιφάνειας γυψοσανίδων τοιχοπετάσματος σε έτοιμο σκελετό τιμολογείται με το άρθρο 78.05.

Οι εργασίες κατασκευής καμπύλων τοιχοπετασμάτων αποζημιώνονται επιπλέον και με την πρόσθετη τιμή του άρθρου 78.12.

Οι εργασίες τοποθέτησης γυψοσανίδων επίπεδης ψευδοροφής σε έτοιμο σκελετό αποζημιώνονται, μαζί με τις εργασίες αλουμινίου, με το άρθρο 78.34 και στην περίπτωση μη επίπεδης με το άρθρο 78.35. Στην περίπτωση χρήσης γυψοσανίδας διαφορετικού πάχους από το προβλεπόμενο στα παραπάνω άρθρα 78.34 και 78.35, οι τιμές προσαρμόζονται αναλογικά με τις τιμές του άρθρου 61.30.

Σε περίπτωση τοποθέτησης και ορυκτοβάμβακα, η αποζημίωσή του τιμολογείται με το άρθρο 79.55.

ΓΕΝΙΚΕΣ ΕΠΙΣΗΜΑΝΣΕΙΣ

- A. Οι τιμές μονάδος του παρόντος Τιμολογίου που φέρουν την σήμανση [*] παραπλεύρως της αναγραφόμενης τιμής σε ΕΥΡΩ δεν συμπεριλαμβάνουν την δαπάνη της καθαρής μεταφοράς των, κατά περίπτωση, υλικών ή προϊόντων.

Η Δημοπρατούσα Αρχή θα προσθέτει στις τιμές αυτές την δαπάνη του μεταφορικού έργου, με βάση τα στοιχεία της μελέτης και τις συνθήκες εκτέλεσης του έργου.

Για τον προσδιορισμό της ως άνω δαπάνης του μεταφορικού έργου καθορίζονται οι ακόλουθες τιμές μονάδας σε €/m³.km

Σε αστικές περιοχές	
- απόσταση < 5 km	0,28
- απόσταση ≥ 5 km	0,21
Εκτός πόλεως	
· οδοί καλής βατότητας	
- απόσταση < 5 km	0,20
- απόσταση ≥ 5 km	0,19
· οδοί κακής βατότητας	
- απόσταση < 5 km	0,25
- απόσταση ≥ 5 km	0,21
· εργοταξιακές οδοί	
- απόσταση < 3 km	0,22
- απόσταση ≥ 3 km	0,20
Πρόσθετη τιμή για παρατεταμένη αναμονή φορτοεκφόρτωσης (ασφαλτικά, εκσκαφές θεμελίων και χανδάκων, μικρής κλίμακας εκσκαφές)	0,03

Οι τιμές αυτές έχουν εφαρμογή στον προσδιορισμό της τιμής του αστερίσκου [*] των άρθρων του παρόντος τιμολογίου των οποίων οι εργασίες επιμετρώνται σε κυβικά μέτρα (m³), κατά τον τρόπο που καθορίζεται σε έκαστο άρθρο.

Σε καμία περίπτωση δεν εφαρμόζεται συντελεστής επιπλήσματος ή οποιαδήποτε άλλη προσαύξηση και ο υπολογισμός γίνεται με βάση τα επιμετρούμενα m³ κάθε εργασίας, όπως καθορίζεται στο αντίστοιχο άρθρο.

Η δαπάνη του μεταφορικού έργου, όπως προσδιορίζεται στο παρόν τιμολόγιο (NET OIK), προστίθεται στην τιμή βάσεως των άρθρων που επισημαίνονται με [*], και αναθεωρείται με βάση τον εκάστοτε καθοριζόμενο κωδικό αναθεώρησης (δεν προβλέπεται άλλη, ιδιαίτερη αναθεώρηση του μεταφορικού έργου).

- B. Στις τιμές μονάδος του παρόντος Τιμολογίου που φέρουν την σήμανση [**] παρατίθεται η τιμή που αναλογεί στην καθαρή εργασία (φατούρα) και τα βοηθητικά υλικά. Όταν διαφοροποιούνται τα ποιοτικά χαρακτηριστικά των κυρίων ενσωματωμένων υλικών, έναντι αυτών που αναφέρονται στο Περιγραφικό Άρθρο, η Δημοπρατούσα Αρχή θα προσαρμόζει ανάλογα τις τιμές εφαρμογής (περιπτώσεις ξυλείας, κεραμικών πλακιδίων και μαρμάρων διαφόρων κατηγοριών και ποιοτήτων).

Β. ΗΛΕΚΤΡΟΜΗΧΑΝΟΛΟΓΙΚΕΣ ΕΡΓΑΣΙΕΣ**ΓΕΝΙΚΟΙ ΟΡΟΙ**

Αντικείμενο του παρόντος τιμολογίου είναι ο καθορισμός τιμών μονάδος των εργασιών, που είναι απαραίτητες για την έντεχνη ολοκλήρωση του Έργου, όπως προδιαγράφεται στα λοιπά Τεύχη Δημοπράτησης που ορίζονται στη Διακήρυξη.

1. Οι τιμές μονάδας του παρόντος Τιμολογίου αναφέρονται σε μονάδες πλήρως περαιωμένων εργασιών, όπως περιγράφονται αναλυτικά παρακάτω, οι οποίες θα εκτελεστούν στην περιοχή του Έργου. Οι τιμές μονάδος περιλαμβάνουν όλες τις δαπάνες που αναφέρονται στην περιγραφή των εργασιών, καθώς και όσες απαιτούνται για την πλήρη και έντεχνη εκτέλεση των εργασιών, σύμφωνα και με τα λοιπά Τεύχη Δημοπράτησης.
Καμιά αξίωση ή αμφισβήτηση δεν μπορεί να θεμελιωθεί, ως προς το είδος και την απόδοση των μηχανημάτων, τις ειδικότητες και τον αριθμό του εργατοτεχνικού προσωπικού και την δυνατότητα χρησιμοποίησης ή μη μηχανικών μέσων, εκτός αν άλλως ορίζεται στα άρθρα του παρόντος.
Σύμφωνα με τα παραπάνω, με τις τιμές μονάδος του παρόντος Τιμολογίου προκύπτει το προϋπολογιζόμενο άμεσο κόστος του Έργου, δηλαδή το συνολικό κόστος των επί μέρους εργασιών ή λειτουργιών, οι οποίες συνθέτουν το φυσικό αντικείμενο του Έργου. Στις τιμές μονάδος αυτές, ενδεικτικά και όχι περιοριστικά, περιλαμβάνονται τα κάτωθι:
 - 1.1 Κάθε είδους επιβάρυνση των ενσωματωμένων υλικών από φόρους, τέλη, δασμούς, έξοδα εκτελωνισμού, ειδικούς φόρους κλπ, πλην του Φ.Π.Α. Ο Ανάδοχος δεν απαλλάσσεται από τα τέλη διοδίων των κάθε είδους μεταφορικών του μέσων.
 - 1.2 Οι δαπάνες προμήθειας των πάσης φύσεως, ενσωματωμένων και μη, κυρίων και βοηθητικών υλικών, μεταφοράς τους στις θέσεις εκτέλεσης των εργασιών, αποθήκευσης, φύλαξης, επεξεργασίας τους (αν απαιτείται) και προσέγγισής τους, με τις απαιτούμενες φορτοεκφορτώσεις, τις ασφαλίσσεις των μεταφορών, τις σταλίες των μεταφορικών μέσων και τις απαιτούμενες πλάγιες μεταφορές, εκτός των ειδικών περιπτώσεων, που η μεταφορά πληρώνεται ιδιαίτερος με αντίστοιχα άρθρα του Τιμολογίου.
Ομοίως οι δαπάνες για την φορτοεκφόρτωση και μεταφορά (με την σταλία μεταφορικών μέσων) των πλεοναζόντων ή/και ακατάλληλων προϊόντων εκσκαφών και λοιπών υλικών, σε κατάλληλους χώρους απόρριψης, λαμβανομένων υπόψη των ισχυόντων Περιβαλλοντικών Όρων, σύμφωνα με την Ε.Σ.Υ. και τους λοιπούς όρους δημοπράτησης.
Το κόστος υποδοχής σε αποδεκτούς χώρους, των αποβλήτων από εκσκαφές, κατασκευές και κατεδαφίσεις (ΑΕΚΚ), όπως αυτά καθορίζονται στην ΚΥΑ 36259/1757/Ε103/2010 (ΦΕΚ 1312Β/2010) και εξειδικεύονται με την Εγκύκλιο αρ. πρωτ. οικ 4834/25-1-2013 του Υπουργείου Περιβάλλοντος Ενέργειας και Κλιματικής Αλλαγής, δεν περιλαμβάνεται στις αντίστοιχες τιμές του τιμολογίου.
Ως «κόστος υποδοχής σε αποδεκτούς χώρους» νοείται το κόστος χρήσης του συγκεκριμένου χώρου από την παράδοση των υλικών αυτών και την επέκτεινα διαχείρισή τους.
 - 1.3 Οι δαπάνες μισθών, ημερομισθίων, υπερωριών, υπερεργασιών, ασφαλιστικών εισφορών (στο Ι.Κ.Α., σε ασφαλιστικές εταιρείες, ή σε άλλους ημεδαπούς ή/και αλλοδαπούς ασφαλιστικούς οργανισμούς κλπ), δώρων εορτών, επιδομάτων που καθορίζονται από τις ισχύουσες εκάστοτε Συλλογικές Συμβάσεις Εργασίας (αδείας, οικογενειακού, θέσεως, ανθυγιεινής εργασίας, εξαιρεσίμων αργιών κλπ), νυκτερινής απασχόλησης (πλην των έργων που η εκτέλεσή τους προβλέπεται κατά τις νυκτερινές ώρες και τιμολογούνται ιδιαίτερος) κλπ, του πάσης φύσεως προσωπικού (εργατοτεχνικού όλων των ειδικοτήτων οδηγών και χειριστών οχημάτων και μηχανημάτων, τεχνιτών συνεργείων, επιστημονικού προσωπικού και των επιστατών με εξειδικευμένο αντικείμενο, ημεδαπού ή αλλοδαπού που απασχολείται για την κατασκευή του έργου, επί τόπου ή οπουδήποτε αλλού.
 - 1.4 Οι κάθε είδους δαπάνες για την εγκατάσταση, εξοπλισμό και λειτουργία εργοταξιακού εργαστηρίου, εάν προβλέπεται, την λήψη και μεταφορά των δοκιμών και την εκτέλεση ελέγχων και δοκιμών, είτε στο εργοταξιακό εργαστήριο ή σε κρατικό ή σε ιδιωτικό της εγκρίσεως της Υπηρεσίας, σύμφωνα με τους όρους δημοπράτησης.

- 1.5 Οι δαπάνες εγκατάστασης και λειτουργίας μονάδων παραγωγής προκατασκευασμένων στοιχείων, εφόσον προβλέπονται από τους όρους δημοπράτησης, συγκροτημάτων παραγωγής θραυστών υλικών (σπαστηροτριβείο), σκυροδέματος, ασφαλτομιγμάτων κλπ, στον εργοταξιακό χώρο ή εκτός αυτού.
Στις δαπάνες αυτές περιλαμβάνονται: η εξασφάλιση του απαιτούμενου χώρου, η κατασκευή των υποδομών, κτιριακών και λοιπών έργων των μονάδων, η εγκατάσταση του απαιτούμενου κατά περίπτωση εξοπλισμού, οι λειτουργικές δαπάνες πάσης φύσεως, οι φορτοεκφορτώσεις και μεταφορές των πρώτων υλών στην μονάδα και των παραγομένων προϊόντων μέχρι τις θέσεις ενσωμάτωσής τους στο Έργο, καθώς και η αποσυναρμολόγηση των εγκαταστάσεων μετά το πέρας των εργασιών, η καθαίρεση των υποδομών τους (βάσεις, τοιχία κλπ κατασκευές από σκυρόδεμα ή οποιοδήποτε άλλο υλικό) και αποκατάστασης του χώρου σε βαθμό αποδεκτό από την Υπηρεσία και σύμφωνα με τους ισχύοντες Περιβαλλοντικούς όρους.
Οι ως άνω όροι για την αποξήλωση των μονάδων και αποκατάσταση των χώρων έχουν εφαρμογή στις ακόλουθες περιπτώσεις:
- (α) Όταν η εγκατάσταση των μονάδων έχει γίνει σε χώρο που έχει παραχωρηθεί από το Δημόσιο.
 - (β) Όταν οι μονάδες έχουν ανεγερθεί μεν σε χώρους που έχει εξασφαλίσει ο Ανάδοχος, αλλά έχει δοθεί προσωρινή άδεια εγκατάστασης-λειτουργίας για τις ανάγκες του συγκεκριμένου έργου.
- 1.6 Τα πάσης φύσεως ασφάλιστρα για το προσωπικό του Έργου, τις μεταφορές, τα μεταφορικά μέσα, τα μηχανήματα έργων και τις εγκαταστάσεις.
- 1.7 Οι επιβαρύνσεις από την εκτέλεση των εργασιών υπό ταυτόχρονη διεξαγωγή της κυκλοφορίας και την λήψη των απαιτούμενων προστατευτικών μέτρων, οι δαπάνες των μέτρων προστασίας των όμορων κατασκευών των χώρων εκτέλεσης των εργασιών, της πρόληψης ατυχημάτων εργαζομένων ή τρίτων, της αποφυγής βλαβών σε κινητά ή ακίνητα πράγματα τρίτων, της αποφυγής ρύπανσης ρεμάτων, ποταμών, ακτών κλπ, καθώς και οι δαπάνες των μέτρων προστασίας των έργων σε κάθε φάση της κατασκευής τους ανεξαρτήτως της εποχής του έτους (εκσκαφές, θεμελιώσεις, ικριώματα, σκυροδετήσεις κλπ) και μέχρι την οριστική παραλαβή τους.
- 1.8 Οι δαπάνες διεξαγωγής των ελέγχων ποιότητας και οι δαπάνες κατασκευής των πάσης φύσεως “δοκιμαστικών τμημάτων” που προβλέπονται στην Τ.Σ.Υ. και τους λοιπούς όρους δημοπράτησης (μετρήσεις, εργαστηριακοί έλεγχοι και δοκιμές, αξία υλικών, χρήση μηχανημάτων, εργασία κλπ).
- 1.9 Οι δαπάνες διάθεσης, προσκόμισης και λειτουργίας του κυρίου και βοηθητικού μηχανικού εξοπλισμού και μέσων (π.χ. ικριωμάτων, εργαλείων) που απαιτούνται για συγκεκριμένες εργασίες/λειτουργίες του έργου, στο πλαίσιο του εγκεκριμένου χρονοδιαγράμματος, στις οποίες περιλαμβάνονται τα μισθώματα, η μεταφορά επί τόπου, η συναρμολόγηση (όταν απαιτείται), η αποθήκευση, η φύλαξη, η ασφάλιση, οι αποδοχές οδηγών, χειριστών, βοηθών και τεχνιτών, τα καύσιμα, τα λιπαντικά και λοιπά αναλώσιμα, τα ανταλλακτικά, οι επισκευές, οι μετακινήσεις στον χώρο του έργου, οι ημεραργίες για οποιαδήποτε αιτία, οι πάσης φύσεως σταλίες και καθυστερήσεις (που δεν οφείλονται σε υπαιτιότητα του Κυρίου του Έργου), η αποσυναρμολόγησή τους (εάν απαιτείται) και η απομάκρυνσή τους από το Έργο. Περιλαμβάνονται επίσης οι πάσης φύσεως δαπάνες του εφεδρικού εξοπλισμού που διατηρείται σε ετοιμότητα για την αντιμετώπιση βλαβών ή για οποιαδήποτε άλλη αιτία.
- 1.10 Οι δαπάνες προμήθειας ή παραγωγής, φορτοεκφόρτωσης και μεταφοράς στη θέση ενσωμάτωσης και τυχόν προσωρινών αποθέσεων και επαναφορτώσεων αδρανών υλικών προέλευσης λατομείων, ορυχείων κλπ πλην των περιπτώσεων που στα οικεία άρθρα του παρόντος Τιμολογίου αναφέρεται ρητά ότι η μεταφορά πληρώνεται ιδιαίτερα (άρθρα που επισημαίνονται με αστερίσκο [*]).
Περιλαμβάνονται οι δαπάνες πλύσεως, ανάμιξης ή εμπλουτισμού των υλικών, ώστε να ανταποκρίνονται στις προβλεπόμενες από την Μελέτη του Έργου προδιαγραφές, λαμβανομένων υπόψη των σχετικών περιβαλλοντικών όρων
- 1.11 Οι επιβαρύνσεις από καθυστερήσεις, μειωμένη απόδοση και μετακινήσεις μηχανημάτων και προσωπικού που οφείλονται:

- (α) σε εμπόδια στο χώρο εκτέλεσης των εργασιών (αρχαιολογικά ευρήματα, δίκτυα Ο.Κ.Ω. κλπ),
 - (β) στην μη ολοκλήρωση των διαδικασιών απαλλοτρίωσης τμημάτων του χώρου εκτέλεσης των εργασιών (υπό την προϋπόθεση ότι παρέχεται η δυνατότητα τμηματικής εκτέλεσης των εργασιών),
 - (γ) στις τυχόν ιδιαίτερες απαιτήσεις αντιμετώπισης των εμποδίων από τους αρμόδιους για αυτά φορείς (ΥΠ.ΠΟ, Δ.Ε.Η, ΔΕΥΑΧ κλπ),
 - (δ) στην ενδεχόμενη εκτέλεση των εργασιών κατά φάσεις λόγω των ως άνω εμποδίων,
 - (ε) στην διενέργεια των απαιτούμενων μετρήσεων, ελέγχων και ερευνών (τοπογραφικών, εργαστηριακών, γεωτεχνικών κ.α.), καθώς και στις λοιπές υποχρεώσεις του Αναδόχου που προβλέπονται στα τεύχη δημοπράτησης, είτε τα ως άνω αποζημιώνονται ιδιαίτερα είτε είναι ανηγμένα στο ποσοστό Γ.Ε. & Ο.Ε. ή σε άλλα άρθρα του παρόντος Τιμολογίου
 - (στ) στην λήψη μέτρων για την εξασφάλιση της κυκλοφορίας πεζών και οχημάτων,
 - (ζ) σε προσωρινές ή μόνιμες κυκλοφοριακές ρυθμίσεις στην ευρύτερη περιοχή του έργου για οποιαδήποτε αιτία (π.χ. εορτές, εργασίες συντήρησης οδικού δικτύου και υποδομών, βλάβες σε άλλα έργα, εκτέλεση άλλων έργων κλπ).
- 1.12 Οι δαπάνες λήψης μέτρων για την ομαλή και ασφαλή διακίνηση πεζών και οχημάτων στις θέσεις εκτέλεσης των εργασιών, όπως ενδεικτικά:
- (1) Οι δαπάνες προσωρινών γεφυρώσεων ορυγμάτων πλάτους έως 3,0 m, για την αποκατάσταση της κυκλοφορίας πεζών και οχημάτων, όταν τούτο κρίνεται απαραίτητο από την Υπηρεσία ή τις αρμόδιες Αρχές
 - (2) Οι δαπάνες λήψης προστατευτικών μέτρων για την απρόσκοπτη και ασφαλή κυκλοφορία πεζών και οχημάτων στην περίμετρο των χώρων εκτέλεσης των εργασιών, όπου απαιτείται, ήτοι για την περιφράξη των ορυγμάτων και γενικά των χώρων εκτέλεσης εργασιών, την ενημέρωση του κοινού, την σήμανση και φωτεινή σηματοδότηση του εργοταξιακού χώρου (πλην εκείνης που προκύπτει από μελέτη σήμανσης και τιμολογείται ιδιαίτερος), την προσωρινή διευθέτηση και αποκατάσταση της κυκλοφορίας κλπ καθώς και οι δαπάνες για την απομάκρυνση των παραπάνω προσωρινών κατασκευών και σήμανσης μετά την περαίωση των εργασιών και την πλήρη αποκατάσταση της αρχικής σήμανσης.
- 1.13 Οι δαπάνες των τοπογραφικών εργασιών (αποτυπώσεων, πασσαλώσεων, αναπασσαλώσεων, πύκνωσης τριγωνομετρικού και πολυγωνομετρικού δικτύου, εγκατάστασης χωροσταθμικών αφετηριών κλπ) που απαιτούνται για την χάραξη των επιμέρους στοιχείων του έργου, οι δαπάνες σύνταξης μελετών εφαρμογής (όταν απαιτείται για την προσαρμογή των στοιχείων της οριστικής μελέτης στο ακριβές ανάγλυφο του εδάφους ή υφιστάμενες κατασκευές), κατασκευαστικών σχεδίων και σχεδίων λεπτομερειών, οι δαπάνες ανίχνευσης και εντοπισμού εμποδίων στον χώρο εκτέλεσης του έργου και εκπόνησης μελετών αντιμετώπισης αυτών (λ.χ. υπάρχοντα θεμέλια, υψηλός ορίζοντας υπογείων υδάτων, δίκτυα Οργανισμών Κοινής Ωφελείας [ΟΚΩ]),
- 1.14 Οι δαπάνες αποτύπωσης τεχνικών έργων και λοιπών εγκαταστάσεων που απαντώνται στο χώρο του έργου, οι δαπάνες επαλήθευσης των στοιχείων εδάφους με τοπογραφικές μεθόδους καθώς και οι δαπάνες λήψης επιμετρητικών στοιχείων κατ' αντιπαράσταση με εκπρόσωπο της Υπηρεσίας και σύνταξης των πάσης φύσεως επιμετρητικών σχεδίων, πινάκων και υπολογισμών που θα υποβληθούν στην Υπηρεσία προς έλεγχο.
- 1.15 Η δαπάνη σύνταξης των αναπτυγμάτων και πινάκων οπλισμού σκυροδεμάτων (όταν αυτοί δεν περιλαμβάνονται στη μελέτη).
- 1.16 Οι δαπάνες ενημέρωσης των οριζοντιογραφιών της μελέτης με τα στοιχεία των εντοπιζομένων με ερευνητικές τομές ή κατά την εκτέλεση των εργασιών δικτύων Ο.Κ.Ω.
- 1.17 Οι δαπάνες των αντλήσεων (πλην των αντλήσεων κατά την κατασκευή τεχνικών εντός κοίτης ποταμών ή στην περίπτωση που δεν υπάρχει δυνατότητα παροχέτευσης προς φυσικό ή τεχνητό αποδέκτη υδάτων) καθώς και των προσωρινών διευθετήσεων για την αντιμετώπιση των επιφανειακών, υπογείων και πηγαίων νερών ώστε να προστατεύονται τόσο τα κατασκευαζόμενα όσο και τα υπάρχοντα έργα και το περιβάλλον γενικότερα, εκτός αν προβλέπεται διαφορετικά στα τεύχη δημοπράτησης.

- 1.18 Οι δαπάνες που απορρέουν από δικαιώματα κατοχυρωμένων μεθόδων και ευρεσιτεχνιών που εφαρμόζονται κατά οποιονδήποτε τρόπο για την έντεχνη εκτέλεση των εργασιών.
- 1.19 Οι δαπάνες διαμόρφωσης προσβάσεων, προσπελάσεων και δαπέδων εργασίας στα διάφορα τμήματα του έργου, και γενικά κάθε βοηθητικής κατασκευής που θα απαιτηθεί σε οποιοδήποτε στάδιο των εργασιών, όταν δεν προβλέπεται ιδιαίτερη επιμέτρηση αυτών στα συμβατικά τεύχη, καθώς και οι δαπάνες αποξήλωσης των προσωρινών κατασκευών και περιβαλλοντικής αποκατάστασης των χώρων (προσβάσεων, προσπελάσεων, δαπέδων εργασίας κλπ) εκτός εάν υπάρχει έγγραφη αποδοχή της Υπηρεσίας για την διατήρησή τους.
- 1.20 Οι δαπάνες για την προστασία και την εξασφάλιση της λειτουργίας των δικτύων Ο.Κ.Ω. που διασχίζουν εγκάρσια τα ορύγματα ή επηρεάζονται τοπικά από τις εκτελούμενες εργασίες, Την αποκλειστική ευθύνη για την πρόκληση ζημιών και φθορών στα δίκτυα αυτά θα φέρει, τόσο αστικά όσο και ποινικά και μέχρι περαίωσης των εργασιών, ο Ανάδοχος του Έργου.
- 1.21 Οι δαπάνες πρόληψης και αποκατάστασης κάθε είδους ζημιάς καθώς και οι αποζημιώσεις για κάθε είδους βλάβη ή μη συνήθη φθορά επί υφισταμένων κατασκευών κατά την εκτέλεση των εργασιών ή την διακίνηση βαρέως εξοπλισμού του Αναδόχου (π.χ. μεταφορικών μέσων μεγάλης χωρητικότητας, ερπυστριοφόρων μηχανημάτων κλπ) που οφείλονται σε μη τήρηση των συμβατικών όρων, των υποδείξεων της Υπηρεσίας, των ισχυουσών διατάξεων και γενικότερα σε υπαιτιότητα του Αναδόχου.
- 1.22 Εφόσον δεν προβλέπεται ιδιαίτερη πληρωμή στα συμβατικά τεύχη: Οι πάσης φύσεως δαπάνες για τις εργοταξιακές οδούς που προκύπτουν από τη μεθοδολογία κατασκευής του Αναδόχου και απαιτούνται για την ασφαλή διακίνηση εξοπλισμού και υλικών κατασκευής του Έργου (μίσθωση ή εξασφάλιση δικαιωμάτων διέλευσης από ιδιωτική έκταση, κατασκευή των οδών ή βελτίωση υπαρχουσών, σήμανση, συντήρηση), καθώς και οι δαπάνες εξασφάλισης των αναγκών χώρων απόθεσης των πλεοναζόντων ή ακαταλλήλων προϊόντων εκσκαφών (καταβολή τιμήματος προς ιδιοκτήτες, αν απαιτείται, εξασφάλιση σχετικών αδειών, κατασκευή οδών προσπέλασης ή επέκταση ή βελτίωση υπαρχουσών) και η τελική διαμόρφωση των χώρων μετά την περαίωση των εργασιών, σύμφωνα με τους εγκεκριμένους περιβαλλοντικούς όρους.
- 1.23 Οι δαπάνες των προεργασιών στις παλιές ή νέες επιφάνειες οδοστρωμάτων για την εφαρμογή ασφαλικών επιστρώσεων επ' αυτών, όπως π.χ. σκούπισμα, καθαρισμός, δημιουργία οπών αγκύρωσης (πικούνισμα), καθώς και οι δαπάνες μεταφοράς και απόθεσης των προϊόντων που παράγονται ως αποτέλεσμα των παραπάνω εργασιών.
- 1.24 Οι δαπάνες διάνοιξης τομών ή οπών στα τοιχώματα υφισταμένων αγωγών, φρεατίων, τεχνικών έργων κλπ, με οποιαδήποτε μέσα, για τη σύνδεση νέων συμβαλλόντων αγωγών, εκτός αν προβλέπεται ιδιαίτερη πληρωμή προς τούτο στα τεύχη δημοπράτησης.
- 1.25 Οι δαπάνες των ειδικών μελετών, που προβλέπεται στα τεύχη δημοπράτησης να εκπονηθούν από τον Ανάδοχο χωρίς ιδιαίτερη αμοιβή, όπως μελέτες σύνθεσης σκυροδεμάτων και ασφαλομιγμάτων, μελέτες ικριωμάτων κλπ.
- 1.26 Οι δαπάνες έκδοσης των απαιτούμενων αδειών εκτέλεσης εργασιών από τις αρμόδιες Αρχές, την Πολεοδομία και τους Οργανισμούς Κοινής Ωφελείας, εκτός αν προβλέπεται ιδιαίτερη πληρωμή προς τούτο στα τεύχη δημοπράτησης.
- 1.27 Οι δαπάνες λήψης μέτρων για την εξασφάλιση της συνεχούς και απρόσκοπτης λειτουργίας των υπαρχόντων στην περιοχή του Έργου δικτύων (δίκτυα ύδρευσης, άρδευσης, αποχέτευσης και αποστράγγισης, τάφροι, διώρυγες, υδατορέματα κλπ), τα οποία επηρεάζονται από την εκτέλεση των εργασιών, και ιδιαίτερα όταν:
- (1) τα δίκτυα είναι σχετικά ανεπαρκή και ευαίσθητα σε δυσμενή μεταχείριση,
 - (2) θα επιβαρυνθεί υπέρμετρα η λειτουργικότητα των δικτύων αν ο Ανάδοχος δεν λάβει μέτρα για να αποτρέψει την είσοδο φερτών υλών από τις χωματουργικές, κυρίως, ή άλλες εργασίες.

Οι τιμές μονάδας του παρόντος Τιμολογίου προσαυξάνονται κατά το ποσοστό Γενικών Εξόδων (Γ.Ε.) και Οφέλους του Αναδόχου (Ο.Ε.), στο οποίο περιλαμβάνονται οι πάσης φύσεως δαπάνες οι οποίες δεν μπορούν να κατανεμηθούν σε συγκεκριμένες εργασίες αλλά αφορούν συνολικά το κόστος του έργου όπως, κρατήσεις ή υποχρεώσεις αυτού, όπως δαπάνες διοίκησης και επίβλεψης του Έργου, σήμανσης εργοταξίων, φόροι, δασμοί, ασφάλιστρα, τόκοι κεφαλαίων κίνησης, προμήθειες εγγυητικών επιστολών, έξοδα λειτουργίας γραφείων κλπ, τα επισφαλή έξοδα πάσης φύσεως καθώς και το προσδοκώμενο κέρδος από την εκτέλεση των εργασιών.

Το ως άνω ποσοστό Γ.Ε. & Ο.Ε., ανέρχεται σε δέκα οκτώ τοις εκατό (18%) του προϋπολογισμού των εργασιών, όπως αυτός προκύπτει βάσει των τιμών του Τιμολογίου Προσφοράς του αναδόχου, σύμφωνα με τις κείμενες διατάξεις, και διακρίνεται σε:

- (α) Σταθερά έξοδα, δηλαδή άπαξ αναλαμβανόμενα κατά τη διάρκεια της σύμβασης, τα οποία περιλαμβάνουν τις δαπάνες:
- Εξασφάλισης και διαρρύθμισης εργοταξιακών χώρων, για την ανέγερση κύριων και βοηθητικών εργοταξιακών εγκαταστάσεων π.χ. γραφείων, εργαστηρίων και λοιπών εγκαταστάσεων του Αναδόχου ή άλλων, εφόσον προβλέπεται στα έγγραφα της σύμβασης.
 - Ανέγερσης κύριων και βοηθητικών εργοταξιακών εγκαταστάσεων του Αναδόχου ή άλλων, εφόσον προβλέπεται στα έγγραφα της σύμβασης.
 - Περίφραξης ή/και διατάξεων επιτήρησης εργοταξιακών εγκαταστάσεων και χώρων εκτέλεσης εργασιών εφόσον προβλέπεται στα έγγραφα της σύμβασης.
 - Εξοπλισμού κύριων και βοηθητικών εργοταξιακών εγκαταστάσεων για τη διασφάλιση λειτουργικής ετοιμότητας, εξασφάλισης ύδρευσης, ηλεκτρικού ρεύματος, τηλεφωνικής σύνδεσης και αποχέτευσης, καθώς και λοιπών απαιτούμενων ευκολιών, σύμφωνα με τους όρους δημοπράτησης.
 - Απομάκρυνσης κύριων και βοηθητικών εργοταξιακών εγκαταστάσεων μετά την περαίωση του έργου, καθώς και οι δαπάνες αποκατάστασης των χώρων κατά τρόπο αποδεκτό και σύμφωνα με τους εγκεκριμένους Περιβαλλοντικούς Όρους.
 - Κινητοποίησης (εισκόμισης στο εργοτάξιο) του απαιτούμενου εξοπλισμού γενικής χρήσης (π.χ. γερανοί, οχήματα μεταφοράς προσωπικού), όπως προβλέπεται στο χρονοδιάγραμμα του έργου και αποκινητοποίησης με το πέρας του προβλεπόμενου χρόνου απασχόλησης.
 - Οι δαπάνες επισκόπησης των μελετών του έργου και τυχόν συμπληρώσεις τροποποιήσεις, εφόσον δεν περιλαμβάνονται στο άμεσο κόστος.
 - Οι δαπάνες συμπλήρωσης των ΣΑΥ/ΦΑΥ (Σχέδιο Ασφάλειας και Υγείας/Φάκελος Ασφάλειας και Υγείας), σύμφωνα με τις κείμενες διατάξεις.
 - Για φόρους.
 - Για εγγυητικές.
 - Ασφάλισης του έργου.
 - Προσυμβατικού σταδίου.
 - Διάθεσης μέσων ατομικής προστασίας.
- Για επισφαλή έξοδα πάσης φύσεως (π.χ. εξεύρεσης χώρων γραφείων και λοιπών εγκαταστάσεων, χρηματοοικονομικών εξόδων, απαιτήσεως για μελέτες που μπορεί να προκύψουν κατά την πορεία των εργασιών, εκτεταμένες διαφωνίες και απαίτηση ισχυρής νομικής υποστήριξης, απαιτήσεις για μέτρα προστασίας από μη ληφθείσες υπόψη ακραίες επιτόπου συνθήκες, κλοπές μη καλυπτόμενες από ασφάλιση).
- (β) Χρονικώς συνηρτημένα έξοδα, δηλαδή εξαρτώμενα από τη χρονική διάρκεια της σύμβασης, τα οποία περιλαμβάνουν τις δαπάνες:
- Χρήσεως - λειτουργίας των εργοταξιακών εγκαταστάσεων και ευκολιών (περιλαμβάνει τη χρήση των εγκαταστάσεων και χώρων καθαρών σύμφωνα με τις προβλέψεις των εγκεκριμένων Περιβαλλοντικών Όρων)
 - Προσωπικού γενικής επιστάσεως και διοίκησης του Αναδόχου και υπό την προϋπόθεση μόνιμης και αποκλειστικής απασχόλησης στο έργο (σε περίπτωση μη μόνιμης και αποκλειστικής απασχόλησης θα λαμβάνεται υπόψη ο χρόνος απασχόλησης και η διαθεσιμότητα στο έργο). Ανηγμένες περιλαμβάνονται και οι δαπάνες για προβλεπόμενες νόμιμες αποζημιώσεις. Το επιστημονικό προσωπικό και οι επιστάτες, με εξειδικευμένο αντικείμενο (π.χ. χωματοργικά, τεχνικά, ασφαλικά) δεν περιλαμβάνονται.
 - Νομικής υποστήριξης
 - Εξωτερικών τεχνικών συμβούλων με ad hoc μετάκληση
 - Για την εκτέλεση των καθηκόντων της παραπάνω κατηγορίας προσωπικού π.χ. χρήση αυτοκινήτων

- Λειτουργίας μηχανημάτων γενικής χρήσης π.χ. γερανοί, οχήματα μεταφοράς προσωπικού
- Μετρήσεων γενικών δεικτών και παραμέτρων που προβλέπονται στους εγκεκριμένους περιβαλλοντικούς όρους και λήψη μέτρων για συμμόρφωση προς αυτούς
- Συντήρησης του έργου για τον προβλεπόμενο χρόνο
- Τόκοι κεφαλαίων κίνησης και γενικότερα χρηματοοικονομικό κόστος
- Το αναλογούν, σε σχέση με τη συμμετοχή του στον κύκλο εργασιών της επιχείρησης, κόστος έδρας επιχείρησης ή/και λειτουργίας κοινοπραξίας

Ο Φόρος Προστιθέμενης Αξίας (Φ.Π.Α) επί των λογαριασμών του Αναδόχου βαρύνει τον Κύριο του Έργου.

Εάν προκύψει ανάγκη εκτέλεσης εργασιών που παρουσιάζουν διαφορετικά χαρακτηριστικά έναντι παρεμφερών προς αυτές εργασιών που περιλαμβάνονται στο παρόν Τιμολόγιο, αποδεκτά όμως σύμφωνα με τους όρους δημοπράτησης, ή εργασιών που επιμετρώνται διαφορετικά, οι εργασίες αυτές είναι δυνατόν να αναχθούν σε άρθρα του παρόντος Τιμολογίου με αναγωγή των μεγεθών τους σύμφωνα με το ακόλουθο παράδειγμα:

- (1) Διάτρητοι σωλήνες στραγγιστηρίων, αγωγοί αποχέτευσης ομβρίων και ακαθάρτων από σκυρόδεμα, PVC κλπ.

Για ονομαστική διάμετρο D_N χρησιμοποιούμενου σωλήνα διαφορετική από τις αναφερόμενες στα υποάρθρα των αντιστοιχών άρθρων του παρόντος Τιμολογίου και για αντίστοιχο υλικό κατασκευής, κατηγορία αντοχής και μέθοδο προστασίας, θα γίνεται αναγωγή του μήκους του χρησιμοποιούμενου σωλήνα σε μήκος σωλήνα της αμέσως μικρότερης στο παρόν Τιμολόγιο ονομαστικής διαμέτρου, με βάση το λόγο:

$$D_N / D_M$$

όπου D_N : Ονομαστική διάμετρος του χρησιμοποιούμενου σωλήνα

D_M : Η αμέσως μικρότερη διάμετρος σωλήνα που περιλαμβάνεται στο παρόν Τιμολόγιο.

Αν δεν υπάρχει μικρότερη διάμετρος ως D_M θα χρησιμοποιείται η αμέσως μεγαλύτερη υπάρχουσα διάμετρος.

- (2) Μόρφωση αρμών με προκατασκευασμένες πλάκες τύπου FLEXCELL ή αναλόγου

Για πάχος D_N χρησιμοποιούμενης πλάκας μεγαλύτερο από το πάχος της συμβατικής πλάκας του παρόντος τιμολογίου (12 mm), θα γίνεται αναγωγή της επιφάνειας της χρησιμοποιούμενης πλάκας σε επιφάνεια συμβατικής πλάκας πάχους 12 mm, με βάση το λόγο:

$$D_N / 12$$

όπου D_N : Το πάχος της χρησιμοποιούμενης πλάκας σε mm.

- (3) Στεγάνωση αρμών με ταινίες τύπου HYDROFOIL PVC

Για πλάτος B_N χρησιμοποιούμενης ταινίας μεγαλύτερο από το πλάτος της συμβατικής ταινίας του παρόντος Τιμολογίου (240 mm), θα γίνεται αναγωγή του μήκους της χρησιμοποιούμενης ταινίας σε μήκος συμβατική ταινίας πλάτους 240 mm, με βάση το λόγο:

$$B_N / 240$$

όπου B_N : Το πλάτος της χρησιμοποιούμενης ταινίας σε mm

Παρεμφερής πρακτική μπορεί να έχει εφαρμογή και σε άλλες περιπτώσεις άρθρων του παρόντος Τιμολογίου.

Όπου στα επιμέρους άρθρα υπάρχει αναφορά σε ΕΤΕΠ των οποίων έχει αρθεί με απόφαση η υποχρεωτική εφαρμογή, η σχετική αναφορά μπορεί να αντιστοιχίζεται με αναφορά σε ΠΕΤΕΠ ή άλλο πρότυπο που θα περιλαμβάνεται σε σχετικό πίνακα στους γενικούς όρους του παρόντος.

Γ. ΤΙΜΕΣ ΕΦΑΡΜΟΓΗΣ ΚΑΙ ΠΕΡΙΓΡΑΦΙΚΟ ΤΙΜΟΛΟΓΙΟ**ΚΑΤΗΓΟΡΙΑ 1: ΟΙΚΟΔΟΜΙΚΑ ΕΡΓΑ****Ομάδα 1.1: Χωματουργικά - Καθαιρέσεις****A.T. 1**

**ΟΙΚ 22.56 ΣΧ Καθαίρεση και επανατοποθέτηση νέων μεταλλικών ή πλαστικών υδρορροών
(Αναθεωρείται με το άρθρο ΟΙΚ 6102)**

Καθαίρεση και επανατοποθέτηση νέων μεταλλικών ή πλαστικών υδρορροών πάσης φύσεως σε οποιαδήποτε ύψος από το δάπεδο εργασίας, με μηχανικές ή θερμικές μεθόδους. Συμπεριλαμβάνονται τα απαιτούμενα ικριώματα και η συσσώρευση των προϊόντων προς φόρτωση ή αποθήκευση. Υλικά επί τόπου και εργασία πλήρους κατασκευής.

Τιμή ανά τρέχον μέτρο (μμ).

ΕΥΡΩ Ολογράφως: Δεκατρία

Αριθμητικά: 13,00

A.T. 2

**ΟΙΚ 22.65.02 ΣΧ Αποξήλωση, χρωματισμός και επανατοποθέτηση μεταλλικών κιγκλιδωμάτων
(Αναθεωρείται με το άρθρο ΟΙΚ 6102)**

Αποξήλωση μεταλλικών κιγκλιδωμάτων εξωτερικών ανοιγμάτων, οποιουδήποτε σχεδίου και διαστάσεων, με τη συσσώρευση των υλικών προς φόρτωση, την ταξινόμηση και αποθήκευση αυτών, τη φόρτωση με την σταλία του αυτοκινήτου και η μεταφορά στο χώρο αποθήκευσης.

Μετά την αποπεράτωση των εργασιών τοποθέτησης του συστήματος εξωτερικής θερμομόνωσης και την τοποθέτηση των νέων κουφωμάτων προβλέπεται η επανατοποθέτηση των μεταλλικών κιγκλιδωμάτων προστασίας των εξωτερικών ανοιγμάτων.

Στην τιμή περιλαμβάνονται η απόξεση, ο καθαρισμός με ψήκτρα και σφυριδόπανο, το πέρασμα μίας στρώσης αντιδιαβρωτικού υποστρώματος ενός συστατικού και δύο στρώσεων ελαιοχρώματος καθώς και τυχόν υλικά και μικροϋλικά επί τόπου και η εργασία ελαιοχρωματισμού των μεταλλικών κιγκλιδωμάτων, σύμφωνα με την μελέτη και την ΕΤΕΠ 03-10-03-00 "Αντισκωριακή προστασία και χρωματισμός σιδηρών επιφανειών", καθώς και η επιμελημένη εργασία επανατοποθέτησης των μεταλλικών κιγκλιδωμάτων, η προσαρμογή διαστάσεων, όλα τα υλικά και μικροϋλικά ασφαλούς και επιμελημένης στερέωσης αυτών, χωρίς πρόκληση φθορών στο σύστημα εξωτερικής θερμομόνωσης στους λαμπάδες και τα ανωκάσια των κουφωμάτων, ικριώματα καθώς και η παράδοση σε άρτια εμφάνιση.

Τιμή ανά τετραγωνικό μέτρο (m2).

ΕΥΡΩ Ολογράφως: Δεκατέσσερα και τριάντα λεπτά

Αριθμητικά: 14,30

A.T. 3**ΟΙΚ 22.45 ΣΧ1 Αποξήλωση υαλοτοιχών. Από υαλόπλινθους κοινούς
(Αναθεωρείται με το άρθρο ΟΔΟ 1133Α)**

Αποξήλωση υαλότοιχων από υαλόπλινθους κοινούς. Περιλαμβάνεται η αφαίρεση των υαλόπλινθων χωρίς προσοχή για την επαναχρησιμοποίησή τους, και η μεταφορά προς φόρτωση, η φόρτωση με την σταλιά του αυτοκινήτου και η μεταφορά στο χώρο απόθεσης καθώς και η χρήση ικριωμάτων.

Τιμή ανά τετραγωνικό μέτρο (m²).

ΕΥΡΩ Ολογράφως: Δεκαεπτά και ενενήντα λεπτά
Αριθμητικά: 17,90

A.T. 4**ΟΙΚ 22.45 ΣΧ2 Αποξήλωση ξύλινων ή σιδηρών κουφωμάτων
(Αναθεωρείται με το άρθρο ΟΙΚ 6102)**

Αποξήλωση ξύλινων ή σιδηρών θυρών και παραθύρων. Περιλαμβάνεται η αφαίρεση των φύλλων και πρεβαζιών, η απελευθέρωση του τετραξύλου ή του πλαισίου από τα σιδηρά στηρίγματα (τζινέτια) με προσοχή για την επαναχρησιμοποίησή του, και η μεταφορά προς φόρτωση, τα ικριώματα με επένδυση πρόσοψης όπου απαιτούνται, η φορτοεκφόρτωση με μηχανικά μέσα επί οποιουδήποτε τροχοφόρου μεταφορικού μέσου και η μεταφορά τους δια μέσου οδών καλής βατότητας, σε οποιαδήποτε απόσταση.

Τιμή ανά τετραγωνικό μέτρο (m²) ακροτάτου περιγράμματος τετραξύλου ή πλαισίου.

ΕΥΡΩ Ολογράφως: Δεκαεπτά και είκοσι λεπτά
Αριθμητικά: 17,20

A.T. 5**ΟΙΚ 20.41 ΣΧ Κόστος υποδοχής σε αποδεκτούς χώρους, των αποβλήτων από
εκσκαφές, κατασκευές και κατεδαφίσεις (Α.Ε.Κ.Κ.)
(Αναθεωρείται με το άρθρο ΟΙΚ 1123Α)**

Κόστος υποδοχής σε αποδεκτούς χώρους, των αποβλήτων από εκσκαφές, κατασκευές και κατεδαφίσεις (Α.Ε.Κ.Κ.), σύμφωνα με την υπ' αριθμ. 11 Εγκύκλιο/19-6-2017 Α.Π ΔΝΣγ/οικ 44038/ΦΝ466 του Υπουργείου Υποδομών και Μεταφορών, όπως αυτά καθορίζονται στην Κ.Υ.Α. 36259/1757/Ε103/2010 (1312Β/2010) και εξειδικεύονται με την Εγκύκλιο αρ. πρωτ. οικ 4834/25-1-2013 του Υ.Π.Ε.Κ.Α. Ως: "κόστος υποδοχής σε αποδεκτούς χώρους", νοείται το κόστος χρήσης του συγκεκριμένου χώρου από την παράδοση των υλικών αυτών και την επέκτεινα διαχείρισή τους.

Στην τιμή περιλαμβάνεται ο διαχωρισμός των υλικών, το κόστος υποδοχής σε αποδεκτούς χώρους των αποβλήτων στη μονάδα επεξεργασίας Α.Ε.Κ.Κ., η κάλυψη των οικονομικών υποχρεώσεων προς τη μονάδα επεξεργασίας Α.Ε.Κ.Κ. και η λήψη της βεβαίωσης παραλαβής από το διαχειριστή της μονάδας επεξεργασίας Α.Ε.Κ.Κ. Η συλλογή, φορτοεκφόρτωση και μεταφορά των υλικών περιλαμβάνεται στα εκάστοτε άρθρα.

Τιμή ανά τόνο (tn).

ΕΥΡΩ Ολογράφως: Επτά και πενήντα τέσσερα λεπτά
Αριθμητικά: 7,54

Ομάδα 1.2: Τοιχοδομές

A.T. 6

ΟΙΚ 50.01.01 ΣΧ Κατασκευή υαλοτοίχων. Από υαλόπλινθους θερμομονωτικούς (Αναθεωρείται με το άρθρο ΟΙΚ 7609.2)

Κατασκευή θερμομονωτικών υαλοτοίχων και επιστρώσεων από θερμομονωτικούς υαλόπλινθους κατά ΕΛΟΤ EN 1051-2 “Υαλος για δομική χρήση - Υαλότουβλα δόμησης και επιστρώσεων - Μέρος 2: Αξιολόγηση της συμμόρφωσης/ Πρότυπο προϊόντος”, με σήμανση CE, λευκούς ή έγχρωμους διαστάσεων 19 x 19 x 8cm ή 24 x 24 x 8cm, με κονίαμα από λευκό τσιμέντο των 150kg/m³ ή έτοιμο κονίαμα κατά EN 998-2, με προσθήκη στις συνδέσεις ράβδων οπλισμού 2Φ6 ή 2Φ8 και προς τις δύο διευθύνσεις.

Τιμή ανά τετραγωνικό μέτρο (m²).

ΕΥΡΩ Ολογράφως: Τριακόσια πενήντα
Αριθμητικά: 350,00

Ομάδα 1.3: Κατασκευές από αλουμίνιο

A.T. 7

ΟΙΚ 65.01.04 ΣΧ1 Παράθυρα αλουμινίου με διπλό υαλοπίνακα, δίφυλλα, με ή χωρίς σταθερό φεγγίτη, σταθερά (Αναθεωρείται με το άρθρο ΟΙΚ 6501)

Παράθυρα αλουμινίου με διπλό υαλοπίνακα, δίφυλλα, με ή χωρίς σταθερό φεγγίτη, σταθερά, σε χρώμα, υφή και σχέδιο κατά επιλογής της υπηρεσίας, πλάτους κάσας πλαισίου >70mm και πλάτους φύλλου πλαισίου >79mm, με διπλούς υαλοπίνακες πάχους >24mm με argon στο διάκενο, με επιστρωση χαμηλής εκπομπής (low_e) στην εσωτερική παρειά του εξωτερικού υαλοπίνακα.

Ο συντελεστής θερμοπερατότητας του πλαισίου θα πρέπει να είναι μικρότερος ή ίσος με $U_f < 1.90$ W/m²K. Ο συντελεστής θερμοπερατότητας του διπλού υαλοπίνακα θα πρέπει να είναι μικρότερος ή ίσος με $U_g < 1.1$ W/m²K και ο συντελεστής ηλιακού κέρδους να είναι $g = 0.58$ προερχόμενα από πιστοποιημένα κατά ISO 9001 -14001 παραγωγική διαδικασία, οποιουδήποτε τύπου ή σειράς, της εγκρίσεως της Υπηρεσίας μετά από πρόταση του αναδόχου, συνοδευόμενη με τεχνικά φυλλάδια του προμηθευτή.

Πλήρως κατασκευασμένο και τοποθετημένο μετά της δαπάνης όλων των υλικών και εξαρτημάτων που απαιτούνται για την εξασφάλιση θερμομόνωσης, αεροστεγανότητας, υδατοστεγανότητας και γενικώς άρτιας λειτουργίας και ασφάλειας. Η τιμή αφορά οποιαδήποτε ποσότητα εργασίας εκτελούμενη σύμφωνα με τα σχέδια της μελέτης και τις εντολές της υπηρεσίας, σε οποιαδήποτε θέση του έργου και σε οποιαδήποτε ύψος από του δαπέδου εργασίας.

Στην τιμή περιλαμβάνονται οι δαπάνες: αποξήλωσης των υλικών που θα απαιτηθούν για την έντεχνη κατασκευή (π.χ. ποδιές, τούβλα κλπ), μεταφοράς σε ΑΕΚΚ, προμήθειας όλων των κατάλληλων υλικών και μικροϋλικών κατασκευής, βαφής, τοποθέτησης, στερέωσης, ανάρτησης και ανάκλησης φύλλων, στεγάνωσης, σφράγισης αρμών (αρμοκάλυπτρα), επιχρισμάτων, χρωματισμών αποκατάστασης οποιασδήποτε ζημιάς προκληθεί από την αποξήλωση των υφιστάμενων κουφωμάτων, προσαρμογή των ανοιγμάτων στις διαστάσεις των νέων κουφωμάτων

κλπ, τοποθέτησης πομόλων, αποκατάστασης τυχόν μερεμετιών και γενικώς παράδοση του παραθύρου σε άρτια και άψογη λειτουργία και εμφάνιση.

Ο ανάδοχος του έργου πριν την κατασκευή και τοποθέτηση των κουφωμάτων, οφείλει και έχει την αποκλειστική ευθύνη κατάθεσης φακέλου με στατικές μελέτες των κατασκευών αυτών, όπως ακριβώς θα προτείνεται να τοποθετηθούν στο έργο καθώς και μελέτης ανάρτησης αν απαιτείται κατά την τοποθέτηση. Οι μελέτες αυτές θα πρέπει να είναι υπογεγραμμένες και σφραγισμένες από μηχανικό του αναδόχου και θα συνταχθούν σύμφωνα με τους ισχύοντες Ελληνικούς και Ευρωπαϊκούς Κτιριακούς Κανονισμούς τη δεδομένη χρονική στιγμή.

Όπου απαιτείται ικρίωμα κατά την τοποθέτηση η τιμή συμπεριλαμβάνεται στην τιμή μονάδος του κουφώματος.

Επισημαίνεται ότι τα κουφώματα αλουμινίου θα πρέπει να συνοδεύονται από τουλάχιστον 5ετή εγγύηση από τον προμηθευτή προς τον Δήμο.

Στην τιμή μονάδας περιλαμβάνεται η τοποθέτηση και στερέωση των κουφωμάτων σύμφωνα με τις οδηγίες του εργοστασίου κατασκευής.

Τιμή ανά τετραγωνικό μέτρο (m²).

ΕΥΡΩ Ολογράφως: Πεντακόσια εξήντα
Αριθμητικά: 560,00

A.T. 8

ΟΙΚ 65.01.04 ΣΧ2 Παράθυρα αλουμινίου με διπλό υαλοπίνακα, μονόφυλλα, με ή χωρίς σταθερό φεγγίτη, σταθερά (Αναθεωρείται με το άρθρο ΟΙΚ 6501)

Παράθυρα αλουμινίου με διπλό υαλοπίνακα, μονόφυλλα, με ή χωρίς σταθερό φεγγίτη, σταθερά, σε χρώμα, υφή και σχέδιο κατά επιλογή της υπηρεσίας, πλάτους κάσας πλαισίου >70mm και πλάτους φύλλου πλαισίου >79mm, με διπλούς υαλοπίνακες πάχους >24mm με argon στο διάκενο, με επίστρωση χαμηλής εκπομπής (low_e) στην εσωτερική παρειά του εξωτερικού υαλοπίνακα.

Ο συντελεστής θερμοπερατότητας του πλαισίου θα πρέπει να είναι μικρότερος ή ίσος με $U_f < 1.90$ W/m²K. Ο συντελεστής θερμοπερατότητας του διπλού υαλοπίνακα θα πρέπει να είναι μικρότερος ή ίσος με $U_g < 1.1$ W/m²K και ο συντελεστής ηλιακού κέρδους να είναι $g = 0.58$ προερχόμενα από πιστοποιημένη κατά ISO 9001 -14001 παραγωγική διαδικασία, οποιουδήποτε τύπου ή σειράς, της εγκρίσεως της Υπηρεσίας μετά από πρόταση του αναδόχου, συνοδευόμενη με τεχνικά φυλλάδια του προμηθευτή.

Πλήρως κατασκευασμένο και τοποθετημένο μετά της δαπάνης όλων των υλικών και εξαρτημάτων που απαιτούνται για την εξασφάλιση θερμομόνωσης, αεροστεγανότητας, υδατοστεγανότητας και γενικώς άρτιας λειτουργίας και ασφάλειας. Η τιμή αφορά οποιαδήποτε ποσότητα εργασίας εκτελούμενη σύμφωνα με τα σχέδια της μελέτης και τις εντολές της υπηρεσίας, σε οποιαδήποτε θέση του έργου και σε οποιαδήποτε ύψος από του δαπέδου εργασίας.

Στην τιμή περιλαμβάνονται οι δαπάνες: αποξήλωσης των υλικών που θα απαιτηθούν για την έντεχνη κατασκευή (π.χ. ποδιές, τούβλα κλπ), μεταφοράς σε ΑΕΚΚ, προμήθειας όλων των κατάλληλων υλικών και μικροϋλικών κατασκευής, βαφής, ικριωμάτων με επένδυση πρόσοψης, τοποθέτησης, στερέωσης, ανάρτησης και ανάκλησης φύλλων, στεγάνωσης, σφράγισης αρμών (αρμοκάλυπτρα), επιχρισμάτων, χρωματισμών αποκατάστασης οποιασδήποτε ζημιάς προκληθεί από την αποξήλωση των υφιστάμενων κουφωμάτων, προσαρμογή των ανοιγμάτων στις διαστάσεις των νέων κουφωμάτων κλπ, προμήθεια και τοποθέτηση χειρολαβών, κλειδαριών

(ασφαλείας 5 σημείων όπου απαιτείται), μηχανισμών στερέωσης, μεντεσέδων βαρέως τύπου, μπαρών πανικού (όπου απαιτείται), μηχανισμών επαναφοράς με προτεραιότητα κλπ και γενικώς παράδοσή του σε άρτια και άψογη λειτουργία και εμφάνιση.

Ο ανάδοχος του έργου πριν την κατασκευή και τοποθέτηση των κουφωμάτων, οφείλει και έχει την αποκλειστική ευθύνη κατάθεσης φακέλου με στατικές μελέτες των κατασκευών αυτών, όπως ακριβώς θα προτείνεται να τοποθετηθούν στο έργο καθώς και μελέτης ανάρτησης αν απαιτείται κατά την τοποθέτηση. Οι μελέτες αυτές θα πρέπει να είναι υπογεγραμμένες και σφραγισμένες από μηχανικό του αναδόχου και θα συνταχθούν σύμφωνα με τους ισχύοντες Ελληνικούς και Ευρωπαϊκούς Κτιριακούς Κανονισμούς τη δεδομένη χρονική στιγμή.

Όπου απαιτείται ικρίωμα κατά την τοποθέτηση η τιμή συμπεριλαμβάνεται στην τιμή μονάδος του κουφώματος.

Επισημαίνεται ότι τα κουφώματα αλουμινίου θα πρέπει να συνοδεύονται από τουλάχιστον 5ετή εγγύηση από τον προμηθευτή προς τον Δήμο.

Στην τιμή μονάδας περιλαμβάνεται η τοποθέτηση και στερέωση των κουφωμάτων σύμφωνα με τις οδηγίες του εργοστασίου κατασκευής.

Τιμή ανά τετραγωνικό μέτρο (m²).

ΕΥΡΩ Ολογράφως: Πεντακόσια σαράντα
Αριθμητικά: 540,00

A.T. 9

ΟΙΚ 65.01.04 ΣΧ3 Παράθυρα αλουμινίου με διπλό υαλοπίνακα, τρίφυλλα, με ή χωρίς σταθερό φεγγίτη, σταθερά (Αναθεωρείται με το άρθρο ΟΙΚ 6501)

Παράθυρα αλουμινίου με διπλό υαλοπίνακα, τρίφυλλα, με ή χωρίς σταθερό φεγγίτη, σταθερά, σε χρώμα, υφή και σχέδιο κατά επιλογή της υπηρεσίας, πλάτους κάσας πλαισίου >70mm και πλάτους φύλλου πλαισίου >79mm, με διπλούς υαλοπίνακες πάχους >24mm με argon στο διάκενο, με επίστρωση χαμηλής εκπομπής (low_e) στην εσωτερική παρειά του εξωτερικού υαλοπίνακα.

Ο συντελεστής θερμοπερατότητας του πλαισίου θα πρέπει να είναι μικρότερος ή ίσος με $U_f < 1.90 \text{ W/m}^2\text{K}$. Ο συντελεστής θερμοπερατότητας του διπλού υαλοπίνακα θα πρέπει να είναι μικρότερος ή ίσος με $U_g < 1.1 \text{ W/m}^2\text{K}$ και ο συντελεστής ηλιακού κέρδους να είναι $g = 0.58$ προερχόμενα από πιστοποιημένη κατά ISO 9001 -14001 παραγωγική διαδικασία, οποιουδήποτε τύπου ή σειράς, της εγκρίσεως της Υπηρεσίας μετά από πρόταση του αναδόχου, συνοδευόμενη με τεχνικά φυλλάδια του προμηθευτή.

Πλήρως κατασκευασμένο και τοποθετημένο μετά της δαπάνης όλων των υλικών και εξαρτημάτων που απαιτούνται για την εξασφάλιση θερμομόνωσης, αεροστεγανότητας, υδατοστεγανότητας και γενικώς άρτιας λειτουργίας και ασφάλειας. Η τιμή αφορά οποιαδήποτε ποσότητα εργασίας εκτελούμενη σύμφωνα με τα σχέδια της μελέτης και τις εντολές της υπηρεσίας, σε οποιαδήποτε θέση του έργου και σε οποιαδήποτε ύψος από του δαπέδου εργασίας.

Στην τιμή περιλαμβάνονται οι δαπάνες αποξήλωσης των υλικών που θα απαιτηθούν για την έντεχνη κατασκευή (π.χ. ποδιές, τούβλα κλπ), μεταφοράς σε ΑΕΚΚ, προμήθειας όλων των κατάλληλων υλικών και μικροϋλικών κατασκευής, βαφής, ικριωμάτων με επένδυση πρόσοψης, τοποθέτησης, στερέωσης, ανάρτησης και ανάκλησης φύλλων, στεγάνωσης, σφράγισης αρμών (αρμοκάλυπτρα), επιχρισμάτων, χρωματισμών αποκατάστασης οποιασδήποτε ζημιάς προκληθεί από την αποξήλωση των υφιστάμενων κουφωμάτων, προσαρμογή των ανοιγμάτων στις

διαστάσεις των νέων κουφωμάτων κλπ, προμήθεια και τοποθέτηση χειρολαβών, κλειδαριών (ασφαλείας 5 σημείων όπου απαιτείται), μηχανισμών στερέωσης, μεντεσέδων βαρέως τύπου, μπαρών πανικού (όπου απαιτείται), μηχανισμών επαναφοράς με προτεραιότητα κλπ και γενικώς παράδοσή του σε άρτια και άψογη λειτουργία και εμφάνιση.

Ο ανάδοχος του έργου πριν την κατασκευή και τοποθέτηση των κουφωμάτων, οφείλει και έχει την αποκλειστική ευθύνη κατάθεσης φακέλου με στατικές μελέτες των κατασκευών αυτών, όπως ακριβώς θα προτείνεται να τοποθετηθούν στο έργο καθώς και μελέτης ανάρτησης αν απαιτείται κατά την τοποθέτηση. Οι μελέτες αυτές θα πρέπει να είναι υπογεγραμμένες και σφραγισμένες από μηχανικό του αναδόχου και θα συνταχθούν σύμφωνα με τους ισχύοντες Ελληνικούς και Ευρωπαϊκούς Κτιριακούς Κανονισμούς τη δεδομένη χρονική στιγμή.

Όπου απαιτείται ικρίωμα κατά την τοποθέτηση η τιμή συμπεριλαμβάνεται στην τιμή μονάδος του κουφώματος.

Επισημαίνεται ότι τα κουφώματα αλουμινίου θα πρέπει να συνοδεύονται από τουλάχιστον 5ετή εγγύηση από τον προμηθευτή προς τον Δήμο.

Στην τιμή μονάδας περιλαμβάνεται η τοποθέτηση και στερέωση των κουφωμάτων σύμφωνα με τις οδηγίες του εργοστασίου κατασκευής.

Τιμή ανά τετραγωνικό μέτρο (m²).

ΕΥΡΩ Ολογράφως: Πεντακόσια ενενήντα
Αριθμητικά: 590,00

A.T. 10

ΟΙΚ 65.41 ΣΧ1 Θύρες αλουμινίου δίφυλλες (Αναθεωρείται με το άρθρο ΟΙΚ 6541)

Θύρες εισόδου αλουμινίου, δίφυλλες, ανοιγόμενες στον κατακόρυφο άξονα, σε χρώμα, υφή και σχέδιο κατά επιλογή της υπηρεσίας, με κλειδαριά ασφαλείας πέντε σημείων και τρεις μεντεσέδες παντός τύπου ρυθμιζόμενους, πλάτους κάσας πλαισίου>70mm και πλάτους φύλλου πλαισίου>70mm.

Ο συντελεστής θερμοπερατότητας των θυρών θα πρέπει να είναι μικρότερος ή ίσος με $U_w < 2.20$ W/m²K προερχόμενες από πιστοποιημένη κατά ISO 9001 -14001 παραγωγική διαδικασία, οποιουδήποτε τύπου ή σειράς, της εγκρίσεως της Υπηρεσίας μετά από πρόταση του αναδόχου, συνοδευόμενη με τεχνικά φυλλάδια του προμηθευτή.

Πλήρως κατασκευασμένες και τοποθετημένες μετά της δαπάνης όλων των υλικών και εξαρτημάτων που απαιτούνται για την εξασφάλιση θερμομόνωσης, αεροστεγανότητας, υδατοστεγανότητας και γενικώς άρτιας λειτουργίας και ασφάλειας. Η τιμή αφορά οποιαδήποτε ποσότητα εργασίας εκτελούμενη σύμφωνα με τα σχέδια της μελέτης και τις εντολές της υπηρεσίας, σε οποιαδήποτε θέση του έργου και σε οποιαδήποτε ύψος από του δαπέδου εργασίας.

Στην τιμή περιλαμβάνονται οι δαπάνες: αποξήλωσης των υλικών που θα απαιτηθούν για την έντεχνη κατασκευή (π.χ. ποδιές, τούβλα κλπ), μεταφοράς σε ΑΕΚΚ, προμήθειας όλων των κατάλληλων υλικών και μικροϋλικών κατασκευής, βαφής, ικριωμάτων με επένδυση πρόσοψης, τοποθέτησης, στερέωσης, στεγάνωσης, σφράγισης αρμών (αρμοκάλυπτρα), επιχρισμάτων, χρωματισμών αποκατάστασης οποιασδήποτε ζημιάς προκληθεί από την αποξήλωση των υφιστάμενων κουφωμάτων, προσαρμογή των ανοιγμάτων στις διαστάσεις των νέων κουφωμάτων κλπ, προμήθεια και τοποθέτηση χειρολαβών, κλειδαριών (ασφαλείας 5 σημείων όπου απαιτείται), μηχανισμών στερέωσης, μεντεσέδων βαρέως τύπου, μπαρών πανικού (όπου

απαιτείται), μηχανισμών επαναφοράς με προτεραιότητα κλπ και γενικώς παράδοσή του σε άρτια και άψογη λειτουργία και εμφάνιση.

Ο ανάδοχος του έργου πριν την κατασκευή και τοποθέτηση των θυρών, οφείλει και έχει την αποκλειστική ευθύνη κατάθεσης φακέλου με στατικές μελέτες των κατασκευών αυτών, όπως ακριβώς θα προτείνεται να τοποθετηθούν στο έργο καθώς και μελέτης ανάρτησης αν απαιτείται κατά την τοποθέτηση. Οι μελέτες αυτές θα πρέπει να είναι υπογεγραμμένες και σφραγισμένες από μηχανικό του αναδόχου και θα συνταχθούν σύμφωνα με τους ισχύοντες Ελληνικούς και Ευρωπαϊκούς Κτιριακούς Κανονισμούς τη δεδομένη χρονική στιγμή.

Όπου απαιτείται ικρίωμα κατά την τοποθέτηση η τιμή συμπεριλαμβάνεται στην τιμή μονάδος του κουφώματος.

Επισημαίνεται ότι οι θύρες αλουμινίου θα πρέπει να συνοδεύονται από τουλάχιστον 5ετή εγγύηση από τον προμηθευτή προς τον Δήμο.

Τιμή ανά τετραγωνικό μέτρο (m²).

ΕΥΡΩ Ολογράφως: Πεντακόσια εβδομήντα
Αριθμητικά: 570,00

A.T. 11

ΟΙΚ 65.41 ΣΧ2 Θύρες αλουμινίου μονόφυλλες (Αναθεωρείται με το άρθρο ΟΙΚ 6541)

Θύρες εισόδου αλουμινίου με διπλό υαλοπίνακα, μονόφυλλες, με ή χωρίς σταθερό φεγγίτη, ανοιγόμενες περί του κατακόρυφου άξονα με κλειδαριά ασφαλείας πέντε σημείων και τρεις μεντεσέδες παντός τύπου ρυθμιζόμενους, σε χρώμα, υφή και σχέδιο κατά επιλογής της υπηρεσίας, πλάτους κάσας πλαισίου>70mm και πλάτους φύλλου πλαισίου>70mm, με διπλούς υαλοπίνακες πάχους>24mm με argon στο διάκενο, με επίστρωση χαμηλής εκπομπής (low_e) στην εσωτερική παρειά του εξωτερικού υαλοπίνακα.

Ο συντελεστής θερμοπερατότητας του πλαισίου θα πρέπει να είναι μικρότερος ή ίσος με $U_f < 1.90 \text{ W/m}^2\text{K}$. Ο συντελεστής θερμοπερατότητας του διπλού υαλοπίνακα θα πρέπει να είναι μικρότερος ή ίσος με $U_g < 1.1 \text{ W/m}^2\text{K}$ και ο συντελεστής ηλιακού κέρδους να είναι $g = 0.58$ προερχόμενες από πιστοποιημένα κατά ISO 9001 -14001 παραγωγική διαδικασία, οποιουδήποτε τύπου ή σειράς, της εγκρίσεως της Υπηρεσίας μετά από πρόταση του αναδόχου, συνοδευόμενη με τεχνικά φυλλάδια του προμηθευτή.

Πλήρως κατασκευασμένο και τοποθετημένο μετά της δαπάνης όλων των υλικών και εξαρτημάτων που απαιτούνται για την εξασφάλιση θερμομόνωσης, αεροστεγανότητας, υδατοστεγανότητας και γενικώς άρτιας λειτουργίας και ασφάλειας. Η τιμή αφορά οποιαδήποτε ποσότητα εργασίας εκτελούμενη σύμφωνα με τα σχέδια της μελέτης και τις εντολές της υπηρεσίας, σε οποιαδήποτε θέση του έργου και σε οποιαδήποτε ύψος από του δαπέδου εργασίας.

Στην τιμή περιλαμβάνονται οι δαπάνες: αποξήλωσης των υλικών που θα απαιτηθούν για την έντεχνη κατασκευή (π.χ. ποδιές, τούβλα κλπ), μεταφοράς σε ΑΕΚΚ, προμήθειας όλων των κατάλληλων υλικών και μικροϋλικών κατασκευής, βαφής, ικριωμάτων με επένδυση πρόσοψης, τοποθέτησης τοποθέτησης, στερέωσης, στεγάνωσης, σφράγισης αρμών (αρμοκάλυπτρα), επιχρισμάτων, χρωματισμών αποκατάστασης οποιασδήποτε ζημιάς προκληθεί από την αποξήλωση των υφιστάμενων κουφωμάτων, προσαρμογή των ανοιγμάτων στις διαστάσεις των νέων κουφωμάτων κλπ, προμήθεια και τοποθέτηση χειρολαβών, κλειδαριών (ασφαλείας 5 σημείων όπου απαιτείται), μηχανισμών στερέωσης, μεντεσέδων βαρέως τύπου, μπαρών

πανικού (όπου απαιτείται), μηχανισμών επαναφοράς με προτεραιότητα κλπ και γενικώς παράδοσή του σε άρτια και άψογη λειτουργία και εμφάνιση.

Ο ανάδοχος του έργου πριν την κατασκευή και τοποθέτηση των θυρών, οφείλει και έχει την αποκλειστική ευθύνη κατάθεσης φακέλου με στατικές μελέτες των κατασκευών αυτών, όπως ακριβώς θα προτείνεται να τοποθετηθούν στο έργο καθώς και μελέτης ανάρτησης αν απαιτείται κατά την τοποθέτηση. Οι μελέτες αυτές θα πρέπει να είναι υπογεγραμμένες και σφραγισμένες από μηχανικό του αναδόχου και θα συνταχθούν σύμφωνα με τους ισχύοντες Ελληνικούς και Ευρωπαϊκούς Κτιριακούς Κανονισμούς τη δεδομένη χρονική στιγμή.

Όπου απαιτείται ικρίωμα κατά την τοποθέτηση η τιμή συμπεριλαμβάνεται στην τιμή μονάδος του κουφώματος.

Επισημαίνεται ότι οι θύρες αλουμινίου θα πρέπει να συνοδεύονται από τουλάχιστον 5ετή εγγύηση από τον προμηθευτή προς τον Δήμο.

Τιμή ανά τετραγωνικό μέτρο (m²).

ΕΥΡΩ Ολογράφως: Πεντακόσια πενήντα
Αριθμητικά: 550,00

A.T. 12

ΟΙΚ 65.01.01 ΣΧ1 Παράθυρα αλουμινίου με διπλό υαλοπίνακα, μονόφυλλα, με ή χωρίς σταθερό φεγγίτη, ανοιγόμενα - ανακλινόμενα (Αναθεωρείται με το άρθρο ΟΙΚ 6501)

Παράθυρα αλουμινίου με διπλό υαλοπίνακα, μονόφυλλα, με ή χωρίς σταθερό φεγγίτη, ανοιγόμενα-ανακλινόμενα περί του κατακόρυφου άξονα και περί του οριζόντιου άξονα, σε χρώμα, υφή και σχέδιο κατά επιλογής της υπηρεσίας, πλάτους κάσας πλαισίου >70mm και πλάτους φύλλου πλαισίου >79mm, με διπλούς υαλοπίνακες πάχους >24mm με argon στο διάκενο, με επίστρωση χαμηλής εκπομπής (low_e) στην εσωτερική παρειά του εξωτερικού υαλοπίνακα.

Ο συντελεστής θερμοπερατότητας του πλαισίου θα πρέπει να είναι μικρότερος ή ίσος με $U_f < 1.90$ W/m²K. Ο συντελεστής θερμοπερατότητας του διπλού υαλοπίνακα θα πρέπει να είναι μικρότερος ή ίσος με $U_g < 1.1$ W/m²K και ο συντελεστής ηλιακού κέρδους να είναι $g = 0.58$ προερχόμενα από πιστοποιημένη κατά ISO 9001 -14001 παραγωγική διαδικασία, οποιουδήποτε τύπου ή σειράς, της εγκρίσεως της Υπηρεσίας μετά από πρόταση του αναδόχου, συνοδευόμενη με τεχνικά φυλλάδια του προμηθευτή.

Πλήρως κατασκευασμένο και τοποθετημένο μετά της δαπάνης όλων των υλικών και εξαρτημάτων που απαιτούνται για την εξασφάλιση θερμομόνωσης, αεροστεγανότητας, υδατοστεγανότητας και γενικώς άρτιας λειτουργίας και ασφάλειας. Η τιμή αφορά οποιαδήποτε ποσότητα εργασίας εκτελούμενη σύμφωνα με τα σχέδια της μελέτης και τις εντολές της υπηρεσίας, σε οποιαδήποτε θέση του έργου και σε οποιαδήποτε ύψος από του δαπέδου εργασίας.

Στην τιμή περιλαμβάνονται οι δαπάνες: αποξήλωσης των υλικών που θα απαιτηθούν για την έντεχνη κατασκευή (π.χ. ποδιές, τούβλα κλπ), μεταφοράς σε ΑΕΚΚ, προμήθειας όλων των κατάλληλων υλικών και μικροϋλικών κατασκευής, βαφής, ικριωμάτων με επένδυση πρόσοψης, τοποθέτησης, στερέωσης, ανάρτησης και ανάκλησης φύλλων, στεγάνωσης, σφράγισης αρμών (αρμοκάλυπτρα), επιχρισμάτων, χρωματισμών αποκατάστασης οποιασδήποτε ζημιάς προκληθεί από την αποξήλωση των υφιστάμενων κουφωμάτων, προσαρμογή των ανοιγμάτων στις διαστάσεις των νέων κουφωμάτων κλπ, προμήθεια και τοποθέτηση χειρολαβών, κλειδαριών (ασφαλείας 5 σημείων όπου απαιτείται), μηχανισμών στερέωσης, μεντεσέδων βαρέως τύπου,

μπαρών πανικού (όπου απαιτείται), μηχανισμών επαναφοράς με προτεραιότητα κλπ και γενικώς παράδοσή του σε άρτια και άψογη λειτουργία και εμφάνιση.

Ο ανάδοχος του έργου πριν την κατασκευή και τοποθέτηση των κουφωμάτων, οφείλει και έχει την αποκλειστική ευθύνη κατάθεσης φακέλου με στατικές μελέτες των κατασκευών αυτών, όπως ακριβώς θα προτείνεται να τοποθετηθούν στο έργο καθώς και μελέτης ανάρτησης αν απαιτείται κατά την τοποθέτηση. Οι μελέτες αυτές θα πρέπει να είναι υπογεγραμμένες και σφραγισμένες από μηχανικό του αναδόχου και θα συνταχθούν σύμφωνα με τους ισχύοντες Ελληνικούς και Ευρωπαϊκούς Κτιριακούς Κανονισμούς τη δεδομένη χρονική στιγμή.

Όπου απαιτείται ικρίωμα κατά την τοποθέτηση η τιμή συμπεριλαμβάνεται στην τιμή μονάδος του κουφώματος.

Επισημαίνεται ότι τα κουφώματα αλουμινίου θα πρέπει να συνοδεύονται από τουλάχιστον 5ετή εγγύηση από τον προμηθευτή προς τον Δήμο.

Στην τιμή μονάδας περιλαμβάνεται η τοποθέτηση και στερέωση των κουφωμάτων σύμφωνα με τις οδηγίες του εργοστασίου κατασκευής.

Τιμή ανά τετραγωνικό μέτρο (m²).

EYΡΩ	Ολογράφως:	Πεντακόσια πενήντα
	Αριθμητικά:	550,00

A.T. 13

ΟΙΚ 65.01.01 ΣΧ2 Παράθυρα αλουμινίου με διπλό υαλοπίνακα, δίφυλλα, με ή χωρίς σταθερό φεγγίτη, ανοιγόμενα - ανακλινόμενα (Αναθεωρείται με το άρθρο ΟΙΚ 6501)

Παράθυρα αλουμινίου με διπλό υαλοπίνακα, δίφυλλα, με ή χωρίς σταθερό φεγγίτη, ανοιγόμενα-ανακλινόμενα και των δύο φύλλων περί του κατακόρυφου άξονα και του ενός φύλλου και περί του οριζοντίου άξονα, σε χρώμα, υφή και σχέδιο κατά επιλογής της υπηρεσίας, πλάτους κάσας πλαισίου >70mm και πλάτους φύλλου πλαισίου >79mm, με διπλούς υαλοπίνακες πάχους >24mm με argon στο διάκενο, με επίστρωση χαμηλής εκπομπής (low_e) στην εσωτερική παρειά του εξωτερικού υαλοπίνακα.

Ο συντελεστής θερμοπερατότητας του πλαισίου θα πρέπει να είναι μικρότερος ή ίσος με $U_f < 1.90 \text{ W/m}^2\text{K}$. Ο συντελεστής θερμοπερατότητας του διπλού υαλοπίνακα θα πρέπει να είναι μικρότερος ή ίσος με $U_g < 1.1 \text{ W/m}^2\text{K}$ και ο συντελεστής ηλιακού κέρδους να είναι $g = 0.58$ προερχόμενα από πιστοποιημένη κατά ISO 9001 -14001 παραγωγική διαδικασία, οποιουδήποτε τύπου ή σειράς, της εγκρίσεως της Υπηρεσίας μετά από πρόταση του αναδόχου, συνοδευόμενη με τεχνικά φυλλάδια του προμηθευτή.

Πλήρως κατασκευασμένο και τοποθετημένο μετά της δαπάνης όλων των υλικών και εξαρτημάτων που απαιτούνται για την εξασφάλιση θερμομόνωσης, αεροστεγανότητας, υδατοστεγανότητας και γενικώς άρτιας λειτουργίας και ασφάλειας. Η τιμή αφορά οποιαδήποτε ποσότητα εργασίας εκτελούμενη σύμφωνα με τα σχέδια της μελέτης και τις εντολές της υπηρεσίας, σε οποιαδήποτε θέση του έργου και σε οποιαδήποτε ύψος από του δαπέδου εργασίας.

Στην τιμή περιλαμβάνονται οι δαπάνες: αποξήλωσης των υλικών που θα απαιτηθούν για την έντεχνη κατασκευή (π.χ. ποδιές, τούβλα κλπ), μεταφοράς σε ΑΕΚΚ, προμήθειας όλων των κατάλληλων υλικών και μικροϋλικών κατασκευής, βαφής, ικριωμάτων με επένδυση πρόσοψης, τοποθέτησης, στερέωσης, ανάρτησης και ανάκλησης φύλλων, στεγάνωσης, σφράγισης αρμών (αρμοκάλυπτρα), επιχρισμάτων, χρωματισμών αποκατάστασης οποιασδήποτε ζημιάς προκληθεί

από την αποξήλωση των υφιστάμενων κουφωμάτων, προσαρμογή των ανοιγμάτων στις διαστάσεις των νέων κουφωμάτων κλπ, προμήθεια και τοποθέτηση χειρολαβών, κλειδαριών (ασφαλείας 5 σημείων όπου απαιτείται), μηχανισμών στερέωσης, μεντεσέδων βαρέως τύπου, μπαρών πανικού (όπου απαιτείται), μηχανισμών επαναφοράς με προτεραιότητα κλπ και γενικώς παράδοσή του σε άρτια και άψογη λειτουργία και εμφάνιση.

Ο ανάδοχος του έργου πριν την κατασκευή και τοποθέτηση των κουφωμάτων, οφείλει και έχει την αποκλειστική ευθύνη κατάθεσης φακέλου με στατικές μελέτες των κατασκευών αυτών, όπως ακριβώς θα προτείνεται να τοποθετηθούν στο έργο καθώς και μελέτης ανάρτησης αν απαιτείται κατά την τοποθέτηση. Οι μελέτες αυτές θα πρέπει να είναι υπογεγραμμένες και σφραγισμένες από μηχανικό του αναδόχου και θα συνταχθούν σύμφωνα με τους ισχύοντες Ελληνικούς και Ευρωπαϊκούς Κτιριακούς Κανονισμούς τη δεδομένη χρονική στιγμή.

Επισημαίνεται ότι τα κουφώματα αλουμινίου θα πρέπει να συνοδεύονται από τουλάχιστον 5ετή εγγύηση από τον προμηθευτή προς τον Δήμο.

Στην τιμή μονάδας περιλαμβάνεται η τοποθέτηση και στερέωση των κουφωμάτων σύμφωνα με τις οδηγίες του εργοστασίου κατασκευής.

Τιμή ανά τετραγωνικό μέτρο (m²).

ΕΥΡΩ Ολογράφως: Πεντακόσια ογδόντα
Αριθμητικά: 580,00

A.T. 14

ΟΙΚ 75.31 Ποδιές παραθύρων από μάρμαρο

Ποδιές παραθύρων από μάρμαρο πλάτους έως 35 cm, σύμφωνα με την μελέτη και την ΕΤΕΠ 03-07-03-00 "Επιστρώσεις με φυσικούς λίθους".

Περιλαμβάνεται η προμήθεια και μεταφορά των πλακών σχιστού μαρμάρου επί τόπου, τα υλικά λειότριψης, και καθαρισμού, τα τσιμεντοκονιάματα ή γενικά κονιάματα στρώσεως και η εργασία κοπής των πλακών, μόρφωσης εγχοπής (ποταμού) κάτω από το εξέχον άκρο, λειότριψης, στρώσης, αρμολογήματος και καθαρισμού.

Οι τιμές του παρόντος άρθρου αναφέρονται σε μάρμαρο προέλευσης Βέροιας, λευκό, εξαιρετικής ποιότητας (extra).

Τιμή ανά τετραγωνικό μέτρο (m²).

ΟΙΚ 75.31.02 Ποδιές παραθύρων από σκληρό / εξαιρετικά σκληρό μάρμαρο πάχους 2 cm (Αναθεωρείται με το άρθρο ΟΙΚ 7373.1)

ΕΥΡΩ Ολογράφως: Ογδόντα τέσσερα
Αριθμητικά: 84,00

A.T. 15**ΟΙΚ 62.60**

**Θύρες μεταλλικές πυρασφαλείας, ανοιγόμενες, μονόφυλλες
(Αναθεωρείται με το άρθρο ΟΙΚ 6236)**

Προμήθεια και τοποθέτηση μονόφυλλης μεταλλικής ανοιγόμενης θύρας πυρασφαλείας, συνοδευόμενης από πιστοποιητικό κλάσης πυραντίστασης από διαπιστευμένο Φορέα, αποτελούμενης από κάσσα από στραντζαρισμένη λαμαρίνα DKP ελαχίστου πάχους 2,0 mm με διάταξη καπνοστεγανότητας (π.χ. από θερμοδιογκούμενες ταινίες), θυρόφυλλο τύπου sandwich, με εξωτερική επένδυση από λαμαρίνα ψυχρής εξελέσεως DKP ελαχίστου πάχους 1,5 mm και εσωτερική πλήρωση από ορυκτοβάμβακα πυκνότητας τουλάχιστον 140 kg/m³ με συνδετικό υλικό αποτελούμενο από ορυκτές κόλλες (όχι φαινολικές ρητίνες), με μεντεσσέδες βαρέως τύπου με αξονικά ρουλμάν (BD), κλειδαριά και χειρολαβές πυρασφαλείας εξ ολοκλήρου από χαλύβδινα εξαρτήματα με ιδιαίτερο πιστοποιητικό πυρασφαλείας, μηχανισμό επαναφοράς (σούστα) πυρασφαλείας και μπάρα πανικού. Η κάσσα και τα θυρόφυλλα θα είναι ηλεκτροστατικά βαμμένα στο εργοστάσιο, σε επόχρωση της επιλογής της Υπηρεσίας.

Συμπεριλαμβάνεται η προμήθεια της κάσσας και του θυροφύλλου επί τόπου, η πάκτωση της κάσσας στην τοιχοποιία και η πλήρωση του διακένου με τσιμεντοκονίαμα των 600 kg τσιμέντου (αριάνι) και η τοποθέτηση και ρύθμιση όλων των εξαρτημάτων της θύρας.

Τιμή ανά τετραγωνικό μέτρο (m²).

ΟΙΚ 62.60.01

Θύρες πυρασφαλείας, μονόφυλλες, ανοιγόμενες, χωρίς φεγγίτη, κλάσης πυραντίστασης 30 min

ΕΥΡΩ Ολογράφως: Διακόσια είκοσι πέντε

Αριθμητικά: 225,00

Ομάδα 1.4: Επενδύσεις - Επιστρώσεις - Χρωματισμοί**A.T. 16****ΟΙΚ 79.48 ΣΧ1**

**Θερμομόνωση στην οροφή προκατασκευασμένου κτηρίου με πλάκες πετροβάμβακα με συντελεστή $\lambda < 0.035 \text{ W/mK}$, πάχους 10cm
(Αναθεωρείται με το άρθρο ΟΙΚ 5251)**

Θερμομόνωση στην οροφή προκατασκευασμένου κτηρίου, με τυποποιημένο και πιστοποιημένο σύστημα που αποτελείται από θερμομονωτικές πλάκες αφρώδους εξηλασμένου πολυστυρενίου με συντελεστή $\lambda < 0.033 \text{ W/mK}$, πάχους 10cm.

Στις εργασίες πλήρους κατασκευής περιλαμβάνονται:

1. Κατασκευή φράγματος υδρατμών με χρήση υλικών με υψηλή αντίσταση στη διάχυση των υδρατμών (διπλή ασφαλική επάλειψη, μία στρώση ασφαλτόπανου ή τοποθέτηση φύλλου πολυαιθυλενίου).
2. Τοποθέτηση θερμομονωτικών πλακών εξηλασμένης πολυστερίνης (ενδεχομένως με κάλυψη του με προστατευτικό φύλλο πολυαιθυλενίου, αν θα ακολουθήσει κατασκευή στρώσης κλίσεων και είναι ευαίσθητο σε προσβολή από υγρασία).
3. Κατασκευή της στεγανοποιητικής στρώσης (από ασφαλτόπανο, συνθετικές μεμβράνες κλπ), με κατάλληλη προστασία της από την ηλιακή ακτινοβολία, εφόσον είναι τελική στρώση (ασφαλτόπανο με επικάλυψη ψηφίδας ή φύλλο αλουμινίου).
4. Τοποθέτηση λαμαρίνας.
5. Ικρίωματα

Περιλαμβάνονται όλα τα απαιτούμενα υλικά επί τόπου και εργασία πλήρους κατασκευής.

Τιμή ανά τετραγωνικό μέτρο (m^2).

ΕΥΡΩ Ολογράφως: Πενήντα πέντε
Αριθμητικά: 55,00

A.T. 17

ΟΙΚ 79.11.01 ΣΧ Στεγάνωση με εφαρμογή πιστοποιημένου συστήματος διπλής στρώσης ασφαλικών ελαστομερών μεμβρανών (SBS) (Αναθεωρείται με το άρθρο ΟΔΟ 2412)

Υδρομόνωση με εφαρμογή δύο στρώσεων ασφαλικής ελαστομερούς (SBS) μεμβράνης, πιστοποιημένης για χρήση σε σύστημα δύο στρώσεων από αρμόδιο φορέα (πχ CSTB), με τα εξής χαρακτηριστικά:

1η στρώση: Πάχος 3,0mm, άνω επικάλυψη φιλμ πολυαιθυλενίου, οπλισμός μη υφαντός πολυεστέρας 180gr/ m^2 και κάτω επικάλυψη φιλμ πολυαιθυλενίου. Κάμψη εν ψυχρώ της μεμβράνης στους $-20^{\circ}C$ και εφελκυστική αντοχή κατά μήκος 800N/5cm.

2η στρώση: Πάχος 2,5mm + ψηφίδα, άνω επικάλυψη ορυκτή ψηφίδα γκρι, οπλισμός υαλοπίλημα 50gr/ m^2 και κάτω επικάλυψη φιλμ πολυαιθυλενίου. Κάμψη εν ψυχρώ της μεμβράνης στους $-20^{\circ}C$ και εφελκυστική αντοχή κατά μήκος 520N/5cm.

Η εφαρμογή του συστήματος θα γίνει μετά από επιμελή καθαρισμό της επιφάνειας και επάλειψη με ελαστομερές οικολογικό ασφαλικό βερνίκι εμποτισμού χωρίς διαλύτες, για την μέγιστη πρόσφυση της υδρομόνωσης στο υπόστρωμα.

Στεγανοποίηση στηθαίου με γωνιακή λωρίδα ενίσχυσης σε κάθε στρώση:

1. Στην πρώτη στρώση χρησιμοποιείται λωρίδα πλάτους 0,20m (10cm οριζόντια και 10cm κάθετα) από την ίδια μεμβράνη.
2. Στη δεύτερη στρώση λωρίδα πλάτους 30cm (20cm στο στηθαίο) από ασφαλική ελαστομερή μεμβράνη πάχους 4,0mm με άνω επικάλυψη ορυκτή ψηφίδα γκρι, οπλισμό μη υφαντό πολυεστέρα 180gr/ m^2 και κάτω επικάλυψη φιλμ πολυαιθυλενίου. Κάμψη εν ψυχρώ της μεμβράνης στους $-20^{\circ}C$ και εφελκυστική αντοχή κατά μήκος 800N/5cm.

Η σφράγιση της υδρομόνωσης των στηθαίων θα γίνει με δύο στρώσεις ασφαλικής πολυουρεθάνης, πλάτους 8cm, εφαρμοσμένων στη γωνιακή λωρίδα ενίσχυσης της δεύτερης στρώσης υδρομόνωσης.

Για τη στεγανοποίηση υδρορροών, απαιτείται η χρήση ειδικών τεμαχίων από λαμιναρισμένη ελαστομερή ασφαλική μεμβράνη (2,9mm - οπλισμός από μη υφαντό πολυεστέρα) σε αλουμίνιο (τύπου derco) για τη διασφάλιση της απορροής των ομβρίων υδάτων και τη μη εισχώρησή τους κάτω από τη στεγανωτική στρώση.

Τιμή ανά τετραγωνικό μέτρο (m^2) καλυπτόμενης επιφάνειας, για την πλήρη στεγάνωση του δώματος με όλα τα υλικά και μικροϋλικά που απαιτούνται, τον καθαρισμό και την υδροβολή που θα χρειαστεί.

ΕΥΡΩ Ολογράφως: Είκοσι
Αριθμητικά: 20,00

A.T. 18

ΟΙΚ 79.48 ΣΧ2 **Θερμομόνωση λαμπάδων και ανωκασίου κουφώματος με πλάκες από πετροβάμβακα πάχους 2cm
(Αναθεωρείται με το άρθρο ΟΙΚ 5251)**

Θερμομόνωση λαμπάδων και ανωκασίου κουφώματος με πλάκες από πετροβάμβακα πάχους 2 cm, με ή χωρίς στερέωση αυτών. Υλικά επί τόπου και εργασία πλήρους κατασκευής.

Τιμή ανά τετραγωνικό μέτρο (m²) πραγματικής επιφανείας.

ΕΥΡΩ Ολογράφως: Είκοσι
 Αριθμητικά: 20,00

A.T. 19

ΟΙΚ 79.47 ΣΧ1 **Εξωτερική θερμομόνωση του κελύφους προκατασκευασμένου κτηρίου, με τυποποιημένο και πιστοποιημένο σύστημα που αποτελείται από θερμομονωτικές πλάκες πετροβάμβακα με συντελεστή $\lambda < 0.035 \text{ W/mK}$, πάχους 10 cm
(Αναθεωρείται με το άρθρο ΟΙΚ 5251)**

Εξωτερική θερμομόνωση του κελύφους του κτηρίου, με τυποποιημένο και πιστοποιημένο σύστημα που αποτελείται από θερμομονωτικές πλάκες πετροβάμβακα με συντελεστή $\lambda < 0.035 \text{ W/mK}$, πάχους 10 cm με όλα τα παρελκόμενα, γωνιόκρανα, ειδικά υαλοπλέγματα (δίχτυ), ινοπλισμένη τσιμεντοειδούς βάσης κόλλα ενισχυμένη με πολυμερή συστατικά (ρητίνες), βύσματα μεταλλικά 15cm, σιλικονούχο ακρυλικό αστάρι νερού λευκό ή έγχρωμο, με λεπτόκοκκα αδρανή και παστώδης έτοιμος προς χρήση λευκός ή έγχρωμος ακρυλικός σοβάς. Επιπλέον, το σύστημα διαθέτει και άλλα παρελκόμενα, όπως οδηγούς στήριξης θερμομονωτικών πλακών, βίδες οδηγών στήριξης, νεροσταλάκτες, στεγανωτικές ταινίες, κύλινδροι πάκτωσης, αγκύρια ανάρτησης, ντιζοστρίφωνα, προφίλ αρμών από ελαστικό PVC με επικολλημένο υαλόπλεγμα κλπ.

Στις εργασίες πλήρους κατασκευής περιλαμβάνονται:

1. Η προετοιμασία όλης της επιφάνειας, με την αποκατάσταση των προβληματικών σημείων με έτοιμα επισκευαστικά κονιάματα καθώς και σταθεροποίηση της βασικής στρώσης με αστάρι από συνθετικές ρητίνες και χαλαζιακή άμμο σε περίπτωση αφαίρεσης σαθρού τελικού επιχρίσματος. Η εφαρμογή της ινοπλισμένης τσιμεντοειδούς βάσης κόλλας στις θερμομονωτικές πλάκες για την κόλληση τους στην τοιχοποιία ποσότητας 4/5 kg/m².
2. Η μηχανική στήριξη των πλακών με τα ειδικά βύσματα τουλάχιστον 6 βύσματα/m².
3. Οι ενισχύσεις των άκρων με τα ειδικά τεμάχια (ειδικά σταθερά ανισοσκελή γωνιόκρανα από PVC για τις εξωτερικές γωνίες του κτηρίου, εύκαμπτα γωνιόκρανα από PVC για τις εσωτερικές γωνίες του κτηρίου, ειδικά σταθερά γωνιόκρανα από PVC με νεροσταλλάκτη για τις οριζόντιες αρχιτεκτονικές προεξοχές, ειδικά υαλοπλέγματα ανοιγμάτων).
4. Η τοποθέτηση κόλλας 4/5 kg/m² και του υαλοπλέγματος (160 gr/m²) με αλληλοεπικάλυψη αυτού.
5. Αστάρωση της επιφάνειας για την πρόσφυση του ακρυλικού σοβά.
6. Η εφαρμογή του έτοιμου, ακρυλικού, υδαταπωθητικού, λευκού ή έγχρωμου τελικού σοβά, κατάλληλου για την διαμόρφωση λείων επιφανειών, σε απόχρωση επιλογής της υπηρεσίας.
7. Σε ύψος 1,5m από το έδαφος θα γίνουν 2 στρώσεις κόλλα - υαλόπλεγμα πάνω από τον πετροβάμβακα για μεγαλύτερη αντοχή στις κρούσεις.

Στην τιμή εφαρμογής συμπεριλαμβάνεται η προμήθεια, μεταφορά στον τόπο του έργου, αποθήκευση, εγκατάσταση όλων των απαιτούμενων υλικών επί τόπου, η προετοιμασία όλης της επιφάνειας, με την αποκατάσταση των προβληματικών σημείων με έτοιμα επισκευαστικά κονιάματα καθώς και σταθεροποίηση της βασικής στρώσης με αστάρι από συνθετικές ρητίνες και

χαλαζιακή άμμο σε περίπτωση αφαίρεσης σαθρού τελικού επιχρίσματος, η δαπάνη του απαιτούμενου μηχανικού εξοπλισμού ανάμιξης και τροφοδοσίας του κονιάματος συγκολλήσεως και επιχρίσματος, η μηχανική στήριξη των πλακών με τα ειδικά βύσματα τουλάχιστον 6 βύσματα/m², οι νεροσταλάκτες, οι στεγανωτικές ταινίες, οι κύλινδροι πάκτωσης, τα αγκύρια ανάρτησης, τα ντιζοστρίφωνα, οι ενισχύσεις των άκρων με τα ειδικά τεμάχια (γωνιόκρανα), τα ικριώματα με επένδυση πρόσοψης, οι πλάγιες μεταφορές, η απομείωση και φθορά των υλικών, η πλήρης εργασία κατασκευής, ο καθαρισμός του χώρου από τα πάσης φύσεως υπολείμματα της κατασκευής, καθώς και οποιασδήποτε άλλη δαπάνη απορρέει (έστω και αν ρητά δεν κατονομάζεται στο παρόν άρθρο τιμολογίου) από την ΕΤΕΠ 03-06-02-04 και τη μελέτη του έργου.

Τα υλικά του συστήματος θα πρέπει να συνοδεύονται από τουλάχιστον 5ετή εγγύηση από τον προμηθευτή προς τον Δήμο.

Περιλαμβάνονται όλα τα απαιτούμενα υλικά επί τόπου και εργασία πλήρους κατασκευής

Τιμή ανά τετραγωνικό μέτρο (m²).

ΕΥΡΩ Ολογράφως: Εξήντα τρία
Αριθμητικά: 63,00

A.T. 20

ΟΙΚ 79.47 ΣΧ2 Εξωτερική θερμομόνωση του κελύφους του κτηρίου, με τυποποιημένο και πιστοποιημένο σύστημα που αποτελείται από θερμομονωτικές πλάκες πετροβάμβακα με συντελεστή $\lambda < 0.035 \text{ W/mK}$, πάχους 10 cm (Αναθεωρείται με το άρθρο ΟΙΚ 5251)

Εξωτερική θερμομόνωση του κελύφους του κτηρίου, με τυποποιημένο και πιστοποιημένο σύστημα που αποτελείται από θερμομονωτικές πλάκες πετροβάμβακα με συντελεστή $\lambda < 0.035 \text{ W/mK}$, πάχους 10 cm με όλα τα παρελκόμενα, γωνιόκρανα, ειδικά υαλοπλέγματα (δίχτυ), ινοπλισμένη τσιμεντοειδούς βάσης κόλλα ενισχυμένη με πολυμερή συστατικά (ρητίνες), βύσματα μεταλλικά 15cm, σιλικονούχο ακρυλικό αστάρι νερού λευκό ή έγχρωμο, με λεπτόκοκκα αδρανή και παστώδης έτοιμος προς χρήση λευκός ή έγχρωμος ακρυλικός σοβάς. Επιπλέον, το σύστημα διαθέτει και άλλα παρελκόμενα, όπως οδηγούς στήριξης θερμομονωτικών πλακών, βίδες οδηγών στήριξης, νεροσταλάκτες, στεγανωτικές ταινίες, κύλινδροι πάκτωσης, αγκύρια ανάρτησης, ντιζοστρίφωνα, προφίλ αρμών από ελαστικό PVC με επικολλημένο υαλόπλεγμα κλπ.

Στις εργασίες πλήρους κατασκευής περιλαμβάνονται:

1. Η προετοιμασία όλης της επιφάνειας, με την αποκατάσταση των προβληματικών σημείων με έτοιμα επισκευαστικά κονιάματα καθώς και σταθεροποίηση της βασικής στρώσης με αστάρι από συνθετικές ρητίνες και χαλαζιακή άμμο σε περίπτωση αφαίρεσης σαθρού τελικού επιχρίσματος. Η εφαρμογή της ινοπλισμένης τσιμεντοειδούς βάσης κόλλας στις θερμομονωτικές πλάκες για την κόλληση τους στην τοιχοποιία ποσότητας 4/5 kg/m².
2. Η μηχανική στήριξη των πλακών με τα ειδικά βύσματα τουλάχιστον 6 βύσματα/m².
3. Οι ενισχύσεις των άκρων με τα ειδικά τεμάχια (ειδικά σταθερά ανισοσκελή γωνιόκρανα από PVC για τις εξωτερικές γωνίες του κτηρίου, εύκαμπτα γωνιόκρανα από PVC για τις εσωτερικές γωνίες του κτηρίου, ειδικά σταθερά γωνιόκρανα από PVC με νεροσταλάκτη για τις οριζόντιες αρχιτεκτονικές προεξοχές, ειδικά υαλοπλέγματα ανοιγμάτων).
4. Η τοποθέτηση κόλλας 4/5 kg/m² και του υαλοπλέγματος (160 gr/m²) με αλληλοεπικάλυψη αυτού.
5. Αστάρωση της επιφάνειας για την πρόσφυση του ακρυλικού σοβά.
6. Η εφαρμογή του έτοιμου, ακρυλικού, υδαταπωθητικού, λευκού ή έγχρωμου τελικού σοβά, κατάλληλου για την διαμόρφωση λείων επιφανειών, σε απόχρωση επιλογής της υπηρεσίας.
7. Σε ύψος 1,5m από το έδαφος θα γίνουν 2 στρώσεις κόλλα - υαλόπλεγμα πάνω από τον πετροβάμβακα για μεγαλύτερη αντοχή στις κρούσεις.

Στην τιμή εφαρμογής συμπεριλαμβάνεται η προμήθεια, μεταφορά στον τόπο του έργου, αποθήκευση, εγκατάσταση όλων των απαιτούμενων υλικών επί τόπου, η προετοιμασία όλης της επιφάνειας, με την αποκατάσταση των προβληματικών σημείων με έτοιμα επισκευαστικά κονιάματα καθώς και σταθεροποίηση της βασικής στρώσης με αστάρι από συνθετικές ρητίνες και χαλαζιακή άμμο σε περίπτωση αφαίρεσης σαθρού τελικού επιχρίσματος, η δαπάνη του απαιτούμενου μηχανικού εξοπλισμού ανάμιξης και τροφοδοσίας του κονιάματος συγκολλήσεως και επιχρίσματος, η μηχανική στήριξη των πλακών με τα ειδικά βύσματα τουλάχιστον 6 βύσματα/m², οι νεροσταλάκτες, οι στεγανωτικές ταινίες, οι κύλινδροι πάκτωσης, τα αγκύρια ανάρτησης, τα ντιζοστρίφωνα, οι ενισχύσεις των άκρων με τα ειδικά τεμάχια (γωνιόκρανα), τα ικριώματα με επένδυση πρόσοψης, οι πλάγιες μεταφορές, η απομείωση και φθορά των υλικών, η πλήρης εργασία κατασκευής, ο καθαρισμός του χώρου από τα πάσης φύσεως υπολείμματα της κατασκευής, καθώς και οποιασδήποτε άλλη δαπάνη απορρέει (έστω και αν ρητά δεν κατονομάζεται στο παρόν άρθρο τιμολογίου) από την ΕΤΕΠ 03-06-02-04 και τη μελέτη του έργου.

Τα υλικά του συστήματος θα πρέπει να συνοδεύονται από τουλάχιστον 5ετή εγγύηση από τον προμηθευτή προς τον Δήμο.

Περιλαμβάνονται όλα τα απαιτούμενα υλικά επί τόπου και εργασία πλήρους κατασκευής

Τιμή ανά τετραγωνικό μέτρο (m²).

ΕΥΡΩ Ολογράφως: Εξήντα τρία
Αριθμητικά: 63,00

A.T. 21

ΟΙΚ 79.47 ΣΧ3 Θερμομόνωση τοιχοποιίας σε επαφή με μη θερμαινόμενο χώρο, με θερμομονωτικές πλάκες πετροβάμβακα με συντελεστή θερμικής αγωγιμότητας $\lambda < 0.035 \text{ W/mK}$, πάχους 5cm (Αναθεωρείται με το άρθρο ΟΙΚ 5251)

Θερμομόνωση τοιχοποιίας σε επαφή με μη θερμαινόμενο χώρο, με θερμομονωτικές πλάκες πετροβάμβακα με συντελεστή θερμικής αγωγιμότητας $\lambda < 0.035 \text{ W/mK}$, πάχους 5cm, υψηλής αντίστασης στη φωτιά (αντίδραση στην φωτιά A1).

Στις εργασίες πλήρους κατασκευής περιλαμβάνονται:

1. Η προετοιμασία όλης της επιφάνειας, με την αποκατάσταση των προβληματικών σημείων με έτοιμα επισκευαστικά κονιάματα καθώς και σταθεροποίηση της βασικής στρώσης με αστάρι από συνθετικές ρητίνες και χαλαζιακή άμμο σε περίπτωση αφαίρεσης σαθρού τελικού επιχρίσματος.
2. Η εφαρμογή της ινοπλισμένης τσιμεντοειδούς βάσης κόλλας στις θερμομονωτικές πλάκες για την κόλληση τους στην τοιχοποιία ποσότητας 4/5kg/m².
3. Η μηχανική στήριξη των πλακών με τα ειδικά βύσματα μεταλλικά 15cm, τουλάχιστον 6 βύσματα/m².
4. Οι ενισχύσεις των άκρων με τα ειδικά τεμάχια (ειδικά σταθερά ανισοσκελή γωνιόκρανα από PVC για τις εξωτερικές γωνίες του κτηρίου, εύκαμπτα γωνιόκρανα από PVC για τις εσωτερικές γωνίες του κτηρίου, ειδικά σταθερά γωνιόκρανα από PVC με νεροσταλάκτη για τις οριζόντιες αρχιτεκτονικές προεξοχές, ειδικά υαλοπλέγματα ανοιγμάτων).
5. Η τοποθέτηση ινοπλισμένης τσιμεντοειδούς βάσης κόλλας ενισχυμένης με πολυμερή συστατικά (ρητίνες) 4/5kg/m² και του υαλοπλέγματος (160 gr/m²) με αλληλοεπικάλυψη αυτού.
6. Αστάρωση της επιφάνειας για την πρόσφυση του ακρυλικού σοβά με σιλικονούχο ακρυλικό αστάρι νερού λευκό ή έγχρωμο, με λεπτόκοκκα αδρανή.
7. Η εφαρμογή του έτοιμου, ακρυλικού παστώδη, υδαταπωθητικού, λευκού τελικού σοβά, κατάλληλου για την διαμόρφωση λείων επιφανειών.

8. Σε ύψος 1,5m από το έδαφος θα γίνουν 2 στρώσεις κόλλα - υαλόπλεγμα πάνω από τον πετροβάμβακα για μεγαλύτερη αντοχή στις κρούσεις.

Επιπλέον θα τοποθετηθούν περιθώρια (σοβατεπιά) στο σύνολο της μόνωσης τα οποία θα σφραγιστούν με μαστίχη πάνω και κάτω.

Περιλαμβάνονται όλα τα απαιτούμενα υλικά επί τόπου και εργασία πλήρους κατασκευής.

Τιμή ανά τετραγωνικό μέτρο (m²).

ΕΥΡΩ Ολογράφως: Πενήντα πέντε
Αριθμητικά: 55,00

A.T. 22

ΟΙΚ 79.55 ΣΧ Θερμομόνωση στην κάτω παρειά οροφής με γυψοσανίδα, με μόνωση φυσικού ορυκτοβάμβακα πάχους 100mm σε ρολό με συντελεστή θερμικής αγωγιμότητας $\lambda < 0.037 \text{ W/mK}$ (Αναθεωρείται με το άρθρο ΟΙΚ 5251)

Θερμομόνωση στην κάτω παρειά οροφής με γυψοσανίδα, με μόνωση φυσικού ορυκτοβάμβακα πάχους 100mm σε ρολό με συντελεστή θερμικής αγωγιμότητας $\lambda < 0.037 \text{ W/mK}$. Περιλαμβάνονται όλα τα απαιτούμενα υλικά επί τόπου και εργασία πλήρους κατασκευής.

Συμπεριλαμβάνεται η προμήθεια των υλικών, εξαρτημάτων και ειδικών τεμαχίων επί τόπου του έργου, ο απαιτούμενος ανυψωτικός εξοπλισμός και ικρίσματα με επένδυση πρόσοψης.

Τιμή ανά τετραγωνικό μέτρο (m²).

ΕΥΡΩ Ολογράφως: Σαράντα
Αριθμητικά: 40,00

A.T. 23

ΟΙΚ 79.31 ΣΧ Επιστεγάσεις με γαλβανισμένη επίπεδη λαμαρίνα πάχους 1,00 mm (Αναθεωρείται με το άρθρο ΟΙΚ 7231)

Επιστέγαση με γαλβανισμένη λαμαρίνα, πάχους 1 mm, επί υπάρχοντος ξυλίνου ή μεταλλικού σκελετού, σύμφωνα με την μελέτη και την ΕΤΕΠ 03-05-02-01 "Επιστεγάσεις με μεταλλικά φύλλα αυτοφερόμενα", με επικάλυψη των φύλλων κατά την έννοια των πτυχώσεων κατά μία πτύχωση ή 10 cm, στους κορφιάδες με φύλλο επίπεδης λαμαρίνας πλάτους 0,80 m και στις θέσεις των υδρορροών (ντερέδων) κατά το απαιτούμενο πλάτος, με στερέωση των φύλλων με ειδικούς συνδέσμους στην περίπτωση μεταλλικού σκελετού ή με γαλβανισμένες ξυλόβιδες στην περίπτωση ξυλίνου σκελετού, με παρεμβολή μεταξύ των συνδέσμων ή των κοχλιοφόρων ήλων και της λαμαρίνας ελαστικών παρεμβυσμάτων πάχους 2 mm.

Συμπεριλαμβάνεται η προμήθεια των υλικών, εξαρτημάτων και ειδικών τεμαχίων επί τόπου του έργου, ο απαιτούμενος ανυψωτικός εξοπλισμός και ικρίσματα με επένδυση πρόσοψης και εργασία τοποθέτησης και στερέωση στις υπάρχουσες τενίδες με αυτοκοχλιούμενους συνδέσμους υψηλής αντοχής.

Τιμή ανά τετραγωνικό μέτρο (m²) πραγματικής επιφάνειας.

ΕΥΡΩ Ολογράφως: Δεκατέσσερα και εξήντα λεπτά
Αριθμητικά: 14,60

A.T. 24

ΟΙΚ 77.84 Χρωματισμοί επιφανειών γυψοσανίδων με χρώμα υδατικής διασποράς ακρυλικής ή βινυλικής ή στυρενιο-ακρυλικής βάσεως νερού (Αναθεωρείται με το άρθρο ΟΙΚ 7797)

Χρωματισμοί επιφανειών γυψοσανίδων με χρώμα υδατικής διασποράς ακρυλικής ή βινυλικής ή στυρενιο-ακρυλικής βάσεως σε δύο διαστρώσεις, σύμφωνα με την μελέτη και την ΕΤΕΠ 03-10-02-00 "Χρωματισμοί επιφανειών επιχρισμάτων".

Προετοιμασία των επιφανειών, εφαρμογή ειδικής γάζας στις συναρμογές των γυψοσανίδων, αστάρωμα με υλικό έμφραξης των πόρων της γυψοσανίδας (για την μείωση της απορροφητικότητάς της) και διάστρωση δύο στρώσεων χρώματος ακρυλικής ή βινυλικής ή στυρενιο-ακρυλικής βάσεως. Υλικά επί τόπου του έργου, ικριώματα και εργασία.

Τιμή ανά τετραγωνικό μέτρο (m²).

ΟΙΚ 77.84.02 Με σπατουλάρισμα της γυψοσανίδας

ΕΥΡΩ Ολογράφως: Δώδεκα και σαράντα λεπτά
Αριθμητικά: 12,40

A.T. 25

ΟΙΚ 73.35 ΣΧ Περιθώρια (σοβατεπιά) από κεραμικά πλακίδια (Αναθεωρείται με το άρθρο ΟΙΚ 7335)

Περιθώρια (σοβατεπιά) από κεραμικά πλακίδια οποιουδήποτε τύπου και διαστάσεων, μονόχρωμα ή έγχρωμα, με αρμούς πλάτους 2 mm, στερεούμενα με τσιμεντοκονία ή κόλλα πλακιδίων τα οποία θα σφραγιστούν με μαστίχη πάνω και κάτω.

Πλήρως περαιωμένη εργασία χάραξης τοποθέτησης, αρμολόγησης και καθαρισμού με τα υλικά πάσης φύσεως επί τόπου.

Τιμή ανά τρέχον μέτρο (μμ).

ΕΥΡΩ Ολογράφως: Τέσσερα και πενήντα λεπτά
Αριθμητικά: 4,50

ΚΑΤΗΓΟΡΙΑ 2: Η/Μ ΕΡΓΑ**Ομάδα 2.1: Δίκτυα****A.T. 26**

ΗΛΜ 52 ΣΧ1 Θέρμανση (Αναθεωρείται με το άρθρο ΗΛΜ 52)

Η εγκατάσταση θέρμανσης θα περιλαμβάνει τα απαιτούμενα υλικά - συσκευές που θα τοποθετηθούν στο κτίριο σύμφωνα με τα σχέδια και τις τεχνικές προδιαγραφές της μελέτης.

Περιλαμβάνεται η προμήθεια, προσκόμιση, εγκατάσταση, στήριξη, σύνδεση, δοκιμή, θέση σε λειτουργία και τελική ρύθμιση όλων των απαραίτητων υλικών - συσκευών για τη λειτουργία της εγκατάστασης, ακόμη και αν αυτά δεν περιγράφονται ή προμετρώνται στο παρόν.

Το παρόν άρθρο θα πληρωθεί κατά ποσοστό 90% μετά την ολοκλήρωση των εργασιών που περιλαμβάνει ενώ το υπολειπόμενο 10% θα εξοφληθεί μετά τη δοκιμαστική λειτουργία αυτών.

Ένα (1) τεμάχιο (τεμ).

ΕΥΡΩ Ολογράφως: Δεκαεπτά χιλιάδες πεντακόσια
Αριθμητικά: 17.500,00

A.T. 27

ΗΛΜ 52 ΣΧ2 Κλιματισμός - Αερισμός (Αναθεωρείται με το άρθρο ΗΛΜ 52)

Η εγκατάσταση κλιματισμού - αεριμού θα περιλαμβάνει τα απαιτούμενα υλικά - συσκευές που θα τοποθετηθούν στο κτίριο σύμφωνα με τα σχέδια και τις τεχνικές προδιαγραφές της μελέτης.

Περιλαμβάνεται η προμήθεια, προσκόμιση, εγκατάσταση, στήριξη, σύνδεση, δοκιμή, θέση σε λειτουργία και τελική ρύθμιση όλων των απαραίτητων υλικών - συσκευών για τη λειτουργία της εγκατάστασης, ακόμη και αν αυτά δεν περιγράφονται ή προμετρώνται στο παρόν.

Το παρόν άρθρο θα πληρωθεί κατά ποσοστό 90% μετά την ολοκλήρωση των εργασιών που περιλαμβάνει ενώ το υπολειπόμενο 10% θα εξοφληθεί μετά τη δοκιμαστική λειτουργία αυτών.

Ένα (1) τεμάχιο (τεμ).

ΕΥΡΩ Ολογράφως: Είκοσι χιλιάδες
Αριθμητικά: 20.000,00

A.T. 28

ΗΛΜ 52 ΣΧ3 Τοποθέτηση φωτοβολταϊκού συστήματος 10 kW (Αναθεωρείται με το άρθρο ΗΛΜ 52)

Η τοποθέτηση φωτοβολταϊκού συστήματος 10kW θα περιλαμβάνει τα απαιτούμενα υλικά - συσκευές που θα τοποθετηθούν σύμφωνα με τα σχέδια και τις τεχνικές προδιαγραφές της μελέτης.

Στην τιμή περιλαμβάνεται την προμήθεια και προσκόμιση των απαραίτητων υλικών και μικροϋλικών και την απαιτούμενη εργασία κατασκευής, συνδεσμολογίας, εγκαταστάσεως κλπ για την παράδοση του συστήματος παραγωγής ηλεκτρικής ενέργειας σε πλήρη και κανονική λειτουργία.

Το παρόν άρθρο θα πληρωθεί κατά ποσοστό 90% μετά την ολοκλήρωση των εργασιών που περιλαμβάνει ενώ το υπολειπόμενο 10% θα εξοφληθεί μετά τη δοκιμαστική λειτουργία αυτών.

Τιμή ανά kWp.

ΕΥΡΩ Ολογράφως: Χίλια εκατόν
Αριθμητικά: 1.100,00

Α.Τ. 29

ΗΛΜ 47 ΣΧ2

**Ηλεκτρολογική εγκατάσταση - Φωτιστικά
(Αναθεωρείται με το άρθρο ΗΛΜ 47)**

Η ηλεκτρολογική εγκατάσταση και τα φωτιστικά θα περιλαμβάνουν τα απαιτούμενα υλικά - συσκευές που θα τοποθετηθούν σύμφωνα με τα σχέδια και τις τεχνικές προδιαγραφές της μελέτης, με όλα τα όργανα διακοπής, ελέγχου, προστασίας και μετρήσεων (όπως διακόπτες, ασφάλειες, ενδεικτικές λυχνίες, ρελέ διαφυγής, διατάξεις διαφορικής και αντικεραυνικής προστασίας, κλπ) και τη σύνδεση της ηλεκτρολογικής εγκατάστασης της σχολικής μονάδας με το Δίκτυο Διανομής Ηλεκτρικής Ενέργειας κατόπιν της ολοκλήρωσης της διαδικασίας αύξησης ισχύος της εγκατάστασης.

Το παρόν άρθρο θα πληρωθεί κατά ποσοστό 90% μετά την ολοκλήρωση των εργασιών που περιλαμβάνει ενώ το υπολειπόμενο 10% θα εξοφληθεί μετά τη δοκιμαστική λειτουργία αυτών.

Ένα (1) τεμάχιο (τεμ).

ΕΥΡΩ Ολογράφως: Είκοσι δύο χιλιάδες πεντακόσια
Αριθμητικά: 22.500,00

Ν. Μουδανιά, 22/05/2026

ΣΥΝΤΑΧΘΗΚΕ

**Ιωάννης Μπεκιάρης
Πολιτικός Μηχανικός Π.Ε.**

**Ελένη Σίμου
Μηχανολόγος Μηχανικός Π.Ε.**

ΘΕΩΡΗΘΗΚΕ

Ο Προϊστάμενος της ΔΤΥ

**Ιωάννης Ελευθερούδης
Πολιτικός Μηχανικός Π.Ε.**



ΕΛΛΗΝΙΚΗ ΔΗΜΟΚΡΑΤΙΑ
ΝΟΜΟΣ ΧΑΛΚΙΔΙΚΗΣ
ΔΗΜΟΣ Ν. ΠΡΟΠΟΝΤΙΔΑΣ
Δ/ΝΣΗ ΤΕΧΝΙΚΩΝ ΥΠΗΡΕΣΙΩΝ

Πράξη : ΕΝΕΡΓΕΙΑΚΗ ΑΝΑΒΑΘΜΙΣΗ ΝΗΠΙΑΓΩΓΕΙΟΥ ΛΑΚΚΩΜΑΤΟΣ
Έργο : Ενεργειακή αναβάθμιση Νηπιαγωγείου Λακκώματος
Αρ. Μελ. : 25/2024
Προϋπολογισμός : 255.000,00 € (με ΦΠΑ 24%)
Χρηματοδότηση : Πρόγραμμα "Κεντρική Μακεδονία" 2021 - 2027
CPV : 45214210-5

Πίνακας αντιστοίχισης ΕΤΕΠ

A/A	Περιγραφή εργασίας	Κωδικός Άρθρου	Μον. Μέτρ.	Κωδικός Αναθεώρησης	Ελληνικές Τεχνικές Προδιαγραφές (ΕΤΕΠ)
Κατηγορία 1 : ΟΙΚΟΔΟΜΙΚΑ ΕΡΓΑ					
Ομάδα 1.1: Χωματουργικά - Καθαίρεσεις					
1	Καθαίρεση και επανατοποθέτηση νέων μεταλλικών ή πλαστικών υδρորροών	ΟΙΚ 22.56 ΣΧ	μμ	ΟΙΚ 6102	-
2	Αποξήλωση, χρωματισμός και επανατοποθέτηση μεταλλικών κιγκλιδωμάτων	ΟΙΚ 22.65.02 ΣΧ	m2	ΟΙΚ 6102	03-10-03-00
3	Αποξήλωση υαλοτοιχών. Από υαλόπλινθους κοινούς	ΟΙΚ 22.45 ΣΧ1	m2	ΟΔΟ 1133Α	-
4	Αποξήλωση ξυλίνων ή σιδηρών κουφωμάτων	ΟΙΚ 22.45 ΣΧ2	m2	ΟΙΚ 6102	-
5	Κόστος υποδοχής σε αποδεκτούς χώρους των αποβλήτων από εκσκαφές, κατασκευές και κατεδαφίσεις (Α.Ε.Κ.Κ.)	ΟΙΚ 20.41 ΣΧ	ton	ΟΙΚ 1123Α	-
Ομάδα 1.2: Τοιχοδομές					
6	Κατασκευή υαλοτοιχών. Από υαλόπλινθους θερμομονωτικούς	ΟΙΚ 50.01.01 ΣΧ	m2	ΟΙΚ 7609.2	ΕΛΟΤ EN 1051-2 EN 998-2
Ομάδα 1.3: Κατασκευές από αλουμίνιο					
7	Παράθυρα αλουμινίου με διπλό υαλοπίνακα, δίφυλλα, με ή χωρίς σταθερό φεγγίτη, σταθερά	ΟΙΚ 65.01.04 ΣΧ1	m2	ΟΙΚ 6501	-
8	Παράθυρα αλουμινίου με διπλό υαλοπίνακα, μονόφυλλα, με ή χωρίς σταθερό φεγγίτη, σταθερά	ΟΙΚ 65.01.04 ΣΧ2	m2	ΟΙΚ 6501	-
9	Παράθυρα αλουμινίου με διπλό υαλοπίνακα, τρίφυλλα, με ή χωρίς σταθερό φεγγίτη, σταθερά	ΟΙΚ 65.01.04 ΣΧ3	m2	ΟΙΚ 6501	-
10	Θύρες αλουμινίου δίφυλλες	ΟΙΚ 65.41 ΣΧ1	m2	ΟΙΚ 6541	-
11	Θύρες αλουμινίου μονόφυλλες	ΟΙΚ 65.41 ΣΧ2	m2	ΟΙΚ 6541	-
12	Παράθυρα αλουμινίου με διπλό υαλοπίνακα, μονόφυλλα, με ή χωρίς σταθερό φεγγίτη, ανοιγόμενα-ανακλινόμενα	ΟΙΚ 65.01.01 ΣΧ1	m2	ΟΙΚ 6501	-
13	Παράθυρα αλουμινίου με διπλό υαλοπίνακα, δίφυλλα, με ή χωρίς σταθερό φεγγίτη, ανοιγόμενα-ανακλινόμενα	ΟΙΚ 65.01.01 ΣΧ2	m2	ΟΙΚ 6501	-
14	Ποδιές παραθύρων από σκληρό / εξαιρετικά σκληρό μάρμαρο πάχους 2 cm	ΟΙΚ 75.31.02	m2	ΟΙΚ 7373.1	03-07-03-00
15	Θύρες μεταλλικές πυρασφαλείας, μονόφυλλες ανοιγόμενες με περσίδες κλάσης πυραντίστασης 30 min	ΟΙΚ 62.60.01	m2	ΟΙΚ 6236	-
Ομάδα 1.4: Επενδύσεις - Επιστρώσεις - Χρωματισμοί					
16	Θερμομόνωση στην οροφή προκατασκευασμένου κτηρίου με πλάκες πετροβάμβακα με συντελεστή $\lambda < 0.035 \text{ W/mK}$, πάχους 10cm	ΟΙΚ 79.48 ΣΧ1	m2	ΟΙΚ 5251	-
17	Στεγάνωση με εφαρμογή πιστοποιημένου συστήματος διπλής στρώσης ασφαλικών ελαστομερών μεμβρανών (SBS)	ΟΙΚ 79.11.01 ΣΧ	m2	ΟΔΟ 2412	-
18	Θερμομόνωση λαμπάδων και ανωκασίου κουφώματος με πλάκες από πετροβάμβακα πάχους 2cm	ΟΙΚ 79.48 ΣΧ2	m2	ΟΙΚ 5251	-
19	Εξωτερική θερμομόνωση του κελύφους προκατασκευασμένου κτηρίου, με τυποποιημένο και πιστοποιημένο σύστημα που αποτελείται από θερμομονωτικές πλάκες πετροβάμβακα με συντελεστή $\lambda < 0.035 \text{ W/mK}$, πάχους 10 cm	ΟΙΚ 79.47 ΣΧ1	m2	ΟΙΚ 5251	03-06-02-04
20	Εξωτερική θερμομόνωση του κελύφους του κτηρίου, με τυποποιημένο και πιστοποιημένο σύστημα που αποτελείται από θερμομονωτικές πλάκες πετροβάμβακα με συντελεστή $\lambda < 0.035 \text{ W/mK}$, πάχους 10 cm	ΟΙΚ 79.47 ΣΧ2	m2	ΟΙΚ 5251	03-06-02-04

21	Θερμομόνωσητοιχοποιίαςσε επαφή με μη θερμαινόμενοχώρο, με θερμομονωτικέςπλάκες πετροβάμβακα με συντελεστή θερμικής αγωγιμότητας $\lambda < 0.035 \text{ W/mK}$, πάχους 5cm	ΟΙΚ 79.47 ΣΧ3	m2	ΟΙΚ 5251	-
22	Θερμομόνωσηστην κάτω παρειά οροφής με γυψοσανίδα, με μόνωση φυσικού ορυκτοβάμβακα πάχους 100mm σε ρολό με συντελεστή θερμικής αγωγιμότητας $\lambda < 0.037 \text{ W/mK}$	ΟΙΚ 79.55 ΣΧ	m2	ΟΙΚ 5251	-
23	Επιστεγάσεις με γαλβανισμένη επίπεδη λαμαρίνα πάχους 1,00 mm	ΟΙΚ 72.31 ΣΧ	m2	ΟΙΚ 7231	03-05-02-01
24	Χρωματισμοί επιφανειών γυψοσανίδων με πλαστικό χρώμα. Με σπατουλάρισμα της γυψοσανίδας	ΟΙΚ 77.84.02	m2	ΟΙΚ 7797	03-10-02-00
25	Περιθώρια (σοβατεπιά) από κεραμικά πλακίδια	ΟΙΚ 73.35 ΣΧ	μμ	ΟΙΚ 7335	-
Κατηγορία 2 : Η/Μ Έργα					
Ομάδα 2.1: Δίκτυα					
26	Θέρμανση	ΗΛΜ 52 ΣΧ1	τεμ	ΗΛΜ52	-
27	Κλιματισμός - Αερισμός	ΗΛΜ 52 ΣΧ2	τεμ	ΗΛΜ52	-
28	Τοποθέτηση φωτοβολταϊκού συστήματος 10 kW	ΗΛΜ 52 ΣΧ3	kWp	ΗΛΜ52	-
29	Ηλεκτρολογική εγκατάσταση - Φωτιστικά	ΗΛΜ 47 ΣΧ	τεμ	ΗΛΜ47	-



ΕΛΛΗΝΙΚΗ ΔΗΜΟΚΡΑΤΙΑ
ΝΟΜΟΣ ΧΑΛΚΙΔΙΚΗΣ
ΔΗΜΟΣ ΝΕΑΣ ΠΡΟΠΟΝΤΙΔΑΣ
Δ/ΝΣΗ ΤΕΧΝΙΚΩΝ ΥΠΗΡΕΣΙΩΝ

Πράξη: ΕΝΕΡΓΕΙΑΚΗ ΑΝΑΒΑΘΜΙΣΗ ΝΗΠΙΑΓΩΓΕΙΟΥ
ΛΑΚΚΩΜΑΤΟΣ

Έργο: Ενεργειακή αναβάθμιση Νηπιαγωγείου
Λακκώματος

Αρ. Μελέτης: 25/2024

Προϋπολογισμός: 255.000,00€ (με Φ.Π.Α. 24%)

Χρηματοδότηση: Πρόγραμμα “Κεντρική Μακεδονία” 2021 - 2027

CPV: 45214210-5

ΤΕΥΧΗ ΔΗΜΟΠΡΑΤΗΣΗΣ

ΕΙΔΙΚΗ ΣΥΓΓΡΑΦΗ ΥΠΟΧΡΕΩΣΕΩΝ

ΜΑΪΟΣ 2026



Με τη συγχρηματοδότηση
της Ευρωπαϊκής Ένωσης





ΕΛΛΗΝΙΚΗ ΔΗΜΟΚΡΑΤΙΑ
ΝΟΜΟΣ ΧΑΛΚΙΔΙΚΗΣ
ΔΗΜΟΣ ΝΕΑΣ ΠΡΟΠΟΝΤΙΔΑΣ
Δ/ΝΣΗ ΤΕΧΝΙΚΩΝ ΥΠΗΡΕΣΙΩΝ

Πράξη: ΕΝΕΡΓΕΙΑΚΗ ΑΝΑΒΑΘΜΙΣΗ ΝΗΠΙΑΓΩΓΕΙΟΥ
ΛΑΚΚΩΜΑΤΟΣ

Έργο: Ενεργειακή αναβάθμιση Νηπιαγωγείου
Λακκώματος

Αρ. Μελέτης: 25/2024

Προϋπολογισμός: 255.000,00€ (με Φ.Π.Α. 24%)

Χρηματοδότηση: Πρόγραμμα “Κεντρική Μακεδονία” 2021 - 2027

CPV: 45214210-5

ΕΙΔΙΚΗ ΣΥΓΓΡΑΦΗ ΥΠΟΧΡΕΩΣΕΩΝ

Άρθρο 1^ο

ΑΝΤΙΚΕΙΜΕΝΟ ΕΙΔΙΚΗΣ ΣΥΓΓΡΑΦΗΣ ΥΠΟΧΡΕΩΣΕΩΝ

Το τεύχος αυτό της Ειδικής Συγγραφής Υποχρεώσεων (ΕΣΥ) αφορά τους όρους με βάση τους οποίους θα εκτελεσθεί από τον Ανάδοχο το παρόν έργο το οποίο περιγράφεται στην Τεχνική Περιγραφή και σε συνδυασμό με τα υπόλοιπα συμβατικά τεύχη, τις τεχνικές προδιαγραφές που ισχύουν, τα διαγράμματα, μελέτες κλπ που θα χορηγηθούν από την Υπηρεσία καθώς και με τις έγγραφες οδηγίες της.

Για την εκτέλεση του έργου ισχύουν οι διατάξεις των άρθρων του Ν. 4412/2016 (ΦΕΚ Α' 147/2016) «Δημόσιες συμβάσεις έργων, Προμηθειών και Υπηρεσιών (προσαρμογή στις Οδηγίες 2014/24/ΕΕ και 2014/25/ΕΕ), οι διατάξεις των άρθρων 80 - 110 του Ν. 3669/2008 (ΦΕΚ Α' 116/2008) «Κύρωση της κωδικοποίησης της νομοθεσίας κατασκευής δημοσίων έργων», του Π.Δ/τος 171/87 «Όργανα που αποφασίζουν ή γνωμοδοτούν και ειδικές ρυθμίσεις σε θέματα έργων, που εκτελούνται από τους Οργανισμούς Τοπικής Αυτοδιοίκησης (ΟΤΑ)» όπως αυτά τροποποιήθηκαν και ισχύουν.

Οι διατάξεις αυτές συμπληρώνονται με την παρούσα Συγγραφή Υποχρεώσεων και τα υπόλοιπα τεύχη της μελέτης των όρων Δημοπράτησης.

Τα είδη και οι ποσότητες όλων των εργασιών του έργου περιέχονται στον προϋπολογισμό της μελέτης που ανέρχεται στο ποσό των 255.000,00€ με ΦΠΑ 24%.

Άρθρο 2^ο

ΤΕΧΝΙΚΕΣ ΠΡΟΔΙΑΓΡΑΦΕΣ - ΔΙΑΤΑΞΕΙΣ ΚΑΙ ΚΑΝΟΝΙΣΜΟΙ ΠΟΥ ΙΣΧΥΟΥΝ

Για το έργο αυτό ισχύουν οι παρακάτω τεχνικές προδιαγραφές, κανονισμοί και ειδικές διατάξεις:

- Η υπ' αρ. **ΔΙΠΑΔ/ΟΙΚ/273/17-7-2012** απόφαση του Αναπληρωτή Υπουργού Ανάπτυξης, Ανταγωνιστικότητας, Υποδομών, Μεταφορών & Δικτύων με θέμα “**Εγκριση τετρακοσίων σαράντα (440) Ελληνικών Τεχνικών Προδιαγραφών (ΕΤΕΠ), με υποχρεωτική εφαρμογή σε όλα τα Δημόσια έργα**” και η συνοδευτική εγκύκλιος 26/ΔΙΠΑΔ/ ΟΙΚ/356/4-10-2012.
- Η με αρ. πρωτ. ΔΙΠΑΔ/ οικ./369/15-10-2012 Εγκύκλιος 27 του Υπουργείου Ανάπτυξης, Ανταγωνιστικότητας, Υποδομών, Μεταφορών και Δικτύων.
- Ο ΕΛΟΤ ΕΝ 197-1 «Τσιμέντο - Μέρος 1: Σύνθεση, προδιαγραφές και κριτήρια συμμόρφωσης για τα κοινά τσιμέντα» (Κ.Υ.Α. 16462/29 της 11.7.2001 - ΦΕΚ 917Β'/17.7.2001).
- Οι όροι για την εκτέλεση εδαφοτεχνικών ερευνών, έκδοσης 1966 της τ. Δ/σης Δ2 του ΥΠ.Δ.Ε. όπως τροποποιήθηκαν και συμπληρώθηκαν μεταγενέστερα.
- Για οποιοδήποτε υλικό, κατασκευή, ποιοτικό έλεγχο (διαδικασίες / μεθόδους / δοκιμές κλπ) που δεν καλύπτονται από τους προαναφερθέντες κανονισμούς και προδιαγραφές και τους λοιπούς όρους δημοπράτησης, καθώς και τα άρθρα της Τ.Σ.Υ., θα εφαρμόζονται: Τα «Ευρωπαϊκά Πρότυπα» (ΕΤ) που έχουν εγκριθεί από την Ευρωπαϊκή Επιτροπή Τυποποίησης (CEN) ή από την Ευρωπαϊκή Επιτροπή Ηλεκτρονικής Τυποποίησης. Συμπληρωματικά προς τα ανωτέρω και κατά σειράν ισχύος θα εφαρμόζονται:

- α. Οι Κοινές Τεχνικές Προδιαγραφές, ήτοι εκείνες που έχουν εκπονηθεί με διαδικασία αναγνωρισμένη από τα κράτη - μέλη της Ευρωπαϊκής Ένωσης με σκοπό την εξασφάλιση της ενιαίας εφαρμογής σε όλα τα κράτη - μέλη και έχουν δημοσιευθεί στην Επίσημη Εφημερίδα των Ευρωπαϊκών Κοινοτήτων.
 - β. Οι «Ευρωπαϊκές Τεχνικές Εγκρίσεις» (ΕΤΕ) που είναι οι ευνοϊκές τεχνικές εκτιμήσεις της καταλληλότητας ενός προϊόντος για χρήση, με γνώμονα την ικανοποίηση των βασικών απαιτήσεων για τις κατασκευές, με βάση τα εγγενή χαρακτηριστικά του προϊόντος και τους τιθέμενους όρους εφαρμογής και χρήσης του. Τέτοιες ΕΤΕ χορηγούνται από τον οργανισμό που είναι αναγνωρισμένος για τον σκοπό αυτό από το εκάστοτε κράτος - μέλος.
 - γ. Οι Πρότυπες Τεχνικές Προδιαγραφές (ΠΤΠ) του Ελληνικού Υπουργείου Περιβάλλοντος Χωροταξίας και Δημοσίων Έργων (Υ.ΠΕ.ΧΩ.Δ.Ε) ή του προγενέστερου Υπουργείου Δημοσίων Έργων (Υ.Δ.Ε) καθ' ό μέρος αυτές δεν αντιβαίνουν στην Κοινοτική Νομοθεσία και τις προβλέψεις της ΤΣΥ (Οι προσωρινές πρότυπες τεχνικές προδιαγραφές έργων οδοποιίας που δεν καταργήθηκαν (κωδικοποίηση 1964) της τ. Δ/σης Γ3β του ΥΠ.Δ.Ε., οι πρότυπες τεχνικές προδιαγραφές (ΠΤΠ) έργων οδοποιίας, έκδοσης 1966 και μετά, της τ. Δ/σης Γ3β του ΥΠ.Δ.Ε., οι τεχνικές προδιαγραφές για προμήθεια συρματοπλεγμάτων και συρμάτων ραφής, έκδοσης 1973, της τ. Δ/σης Δ4δ του ΥΠ.Δ.Ε., καθώς και η έντυπη Συγγραφή Υποχρεώσεων και οι τεχνικές προδιαγραφές, έκδοσης 1959, της Τ. Δ/σης Μελετών (Δ2) της Υπηρεσίας Υδραυλικών Έργων του ΥΠ.Δ.Ε., για τις φάντες από συρματοπλέγμα κ.ο.κ.).
 - δ. Συμπληρωματικά προς τα παραπάνω, θα εφαρμόζονται οι προδιαγραφές ΕΛΟΤ (Ελληνικού Οργανισμού Τυποποίησης) και σε συμπλήρωση αυτών οι Προδιαγραφές ISO (International Standards Organization) και σε συμπλήρωση αυτών οι ASTM των ΗΠΑ.
- Τα συμβατικά στοιχεία (τεύχη, σχέδια κλπ) του άρθρου 4 της παρούσας.
 - Το ΠΔ 778/80 (ΦΕΚ 193Α/26-8-1980) περί μέτρων ασφαλείας κατά την εκτέλεση οικοδομικών εργασιών.
 - Το Π.Δ. 447/75 (ΦΕΚ 142Α/17-7-1975) περί ασφαλείας των σε οικοδομικές εργασίες ασχολουμένων μισθωτών.
 - Το Π.Δ. 1073/81(ΦΕΚ 260Α/16-9-1981) περί μέτρων ασφαλείας κατά την εκτέλεση εργασιών σε εργοτάξια οικοδομών κλπ.
 - Τον Ν. 1430/84 (ΦΕΚ 49Α/18-4-1984) Κυρώσεις της διεθνούς σύμβασης εργασίας που αφορά στις διατάξεις ασφαλείας στην οικοδομή, βιομηχανία κλπ.
 - Τον Ν. 1568/85 (ΦΕΚ 177Α/18-10-1985) για την υγιεινή και ασφάλεια των εργαζομένων.
 - Το Π.Δ. 305/96 (ΦΕΚ 212Α/29-8-1996) ελάχιστες προδιαγραφές ασφαλείας και υγείας που πρέπει να εφαρμόζονται στα προσωρινά ή κινητά εργοτάξια σε συμμόρφωση προς την οδηγία 92/57/Ε.Ο.Κ.
 - Η 433/19.09.2000 (ΦΕΚ 1176Β/22.09.2000) Απόφαση ΥΠΕΧΩΔΕ καθιέρωση του φακέλου Ασφάλειας και Υγείας (ΦΑΥ) ως απαραίτητου στοιχείου για την προσωρινή και οριστική παραλαβή κάθε Δημοσίου Έργου.
 - Ο Κανονισμός τεχνολογίας σκυροδέματος - ΚΤΣ - 2016, (ΦΕΚ1561/Β/2-6-2016), όπως ισχύει με το ΦΕΚ 4007/Β/14-12-2016.
 - Ο Ελληνικός Αντισεισμικός Κανονισμός - Έκδοση 2000 (ΕΑΚ 2000), που εγκρίθηκε με την Δ17α/141/3/ΦΝ 275/15.12.1999 (ΦΕΚ 2184Β'/20.12.1999) απόφαση ΥΠΠΕΧΩΔΕ, όπως ισχύει σήμερα.
 - Ο Κανονισμός Τεχνολογίας Χάλυβος (ΚΤΧ) Οπλισμού Σκυροδέματος, που εγκρίθηκε με την Δ14/36010/29.2.2000 (ΦΕΚ 381Β'/24.3.2000) Απόφαση ΥΠΠΕΧΩΔΕ, όπως ισχύει σήμερα.
 - Το Β.Δ. της 18.2.54 "Περί κανονισμών δια την μελέτη και Εκτέλεση Οικοδομικών Έργων εξ Οπλισμένου Σκυροδέματος".
 - Ο Ελληνικός Κανονισμός για την μελέτη και κατασκευή έργων από σκυρόδεμα 2000 (ΦΕΚ 1329/Β/6-11-2000).
 - Ο Γενικός Οικοδομικός, ο Κτιριοδομικός Κανονισμός και τα διατάγματα δόμησης εκτός και εντός σχεδίου.
 - Οι κανονισμοί εγκαταστάσεων και θερμομονώσεως κτιρίων.
 - Οι διατάξεις της Δ.Ε.Η.

- Οι τοπικές δεσμεύσεις (Αρχαιολογική, Δασική Υπηρεσία, γειτνίαση με αγωγούς και κολώνες της Δ.Ε.Η. κλπ).
- Η εγκύκλιος Ε23/31.08.2001 περί κανονισμού Διασφάλισης Ποιότητας Δημοσίων Έργων κλπ.
- Ο Ευρωκώδικας 3 για τη μελέτη και κατασκευή δομικών έργων από χάλυβα, σύμφωνα με την αρ. Δ11β/031/9-5-1996 (ΦΕΚ 383 Β'/24-5-1996) απόφαση ΥΠΕΧΩΔΕ.
- Ο Κανονισμός Φορτίσεων Δομικών Έργων που ακολουθεί το Β.Δ. της 10/31-12-45 (ΦΕΚ 117Α'/46).
- Η ΔΙΠΑΔ/οικ /889/27-11-2002 (ΦΕΚ 16 Β'/14-1-2003).
- Ο Νόμος 1650/1986 "Για την προστασία του περιβάλλοντος"(ΦΕΚ 160Α'/16-10-86), όπως ισχύει σήμερα μετά την τροποποίησή του με τον Ν. 3010/2002(ΦΕΚ 91Α'/25-4-2002), οι σχετικές υπουργικές αποφάσεις που εκδόθηκαν σε εφαρμογή του, καθώς και οι σχετικές με την προστασία του περιβάλλοντος εγκύκλιοι κλπ. του ΥΠΕΧΩΔΕ (Εγκ. Α213/5-12-75 κλπ.).
- Η εγκύκλιος 33 του Υπουργείου Ανάπτυξης, Ανταγωνιστικότητας, Υποδομών, Μεταφορών και Δικτύων με αριθμό πρωτοκόλλου 17α/06/173/ΦΝ 433.α «Οδηγίες για την εφαρμογή της χορήγησης προκαταβολής 10% σε συγχρηματοδοτούμενα έργα».
- Η εγκύκλιος 32 του Υπουργείου Ανάπτυξης, Ανταγωνιστικότητας, Υποδομών, Μεταφορών και Δικτύων με αριθμό πρωτοκόλλου 17γ/05/173/ΦΝ 463 «Οδηγίες για την εφαρμογή της διάταξης περί καταργήσεως εισφορών 2% και 2% υπέρ ΤΕΕ.».
- Η απόφαση 52907 (ΦΕΚ 2621/31-12-2009) Υπουργού Περιβάλλοντος, Ενέργειας και Αλλαγής «Ειδικές ρυθμίσεις για την εξυπηρέτηση ατόμων με αναπηρία σε κοινόχρηστους χώρους των οικισμών που προορίζονται για την κυκλοφορία πεζών».
- Οποιοδήποτε άλλοι Κανονισμοί, Τεχνικές Προδιαγραφές και Ειδικές Διατάξεις, καθώς και Εγκύκλιοι, Οδηγίες, Διαταγές και Αποφάσεις του ΥΠΕΧΩΔΕ που δεν αναφέρονται ρητώς προηγουμένως, αλλά άπτονται του αντικείμενου του υπόψη έργου.

Άρθρο 3^ο

ΣΥΜΒΑΤΙΚΑ ΣΤΟΙΧΕΙΑ ΤΗΣ ΕΡΓΟΛΑΒΙΑΣ ΚΑΙ ΣΕΙΡΑ ΠΟΥ ΙΣΧΥΟΥΝ

Συμβατικά στοιχεία της υπόψη εργολαβίας ορίζονται, όσα αναφέρονται στο ειδικό άρθρο της διακήρυξης και ισχύουν με την ίδια σειρά προτεραιότητας, στην περίπτωση που εμφανίζεται ασυμφωνία όρων μεταξύ τους, η σειρά ισχύος αυτών καθορίζεται ως εξής:

- Το συμφωνητικό, συμπεριλαμβανομένων των παρασχεθεισών εξηγήσεων του οικονομικού φορέα, σύμφωνα με τα άρθρα 88 και 89 του ν. 4412/2016, ιδίως ως προς τον προσδιορισμό οικονομικών μεγεθών με τις οποίες ο ανάδοχος διαμόρφωσε την προσφορά του,
- Η Διακήρυξη.
- Η Οικονομική Προσφορά.
- Το Τιμολόγιο Δημοπράτησης
- Η παρούσα Ειδική Συγγραφή Υποχρεώσεων (Ε.Σ.Υ.).
- Η Τεχνική Συγγραφή Υποχρεώσεων (Τ.Σ.Υ) με τις Τεχνικές Προδιαγραφές και τα Παραρτήματα τους.
- Η Τεχνική Περιγραφή (Τ.Π.).
- Ο Προϋπολογισμός Δημοπράτησης.
- Οι εγκεκριμένες μελέτες του έργου.
- Το εγκεκριμένο Χρονοδιάγραμμα κατασκευής του έργου.

Τα ανωτέρω έγγραφα της σύμβασης ισχύουν, όπως διαμορφώθηκαν, με τις συμπληρωματικές πληροφορίες και διευκρινίσεις που παρασχέθηκαν από την αναθέτουσα αρχή επί όλων των ανωτέρω.

Επίσης συμβατική ισχύ έχουν, επόμενες των αναφερόμενων στην προηγούμενη παράγραφο, επειδή είναι δημοσιευμένα κείμενα:

1. Τα εγκεκριμένα ενιαία Τιμολόγια του άρθρου 8 του Ν. 3263/2004.
2. Οι Ευρωκώδικες.
3. Οι εγκεκριμένες **Ελληνικές Τεχνικές Προδιαγραφές** (Ε.Τ.Ε.Π.) σύμφωνα με την υπ' αρ. **ΔΙΠΑΔ/ΟΙΚ/273/17-7-2012** απόφαση του Αναπληρωτή Υπουργού Ανάπτυξης, Ανταγωνιστικότητας, Υποδομών, Μεταφορών & Δικτύων.
4. Οι Προδιαγραφές ΕΛ.Ο.Τ. και Ι.Σ.Ο.

Άρθρο 4^ο**ΠΕΡΙΒΑΛΛΟΝΤΙΚΟΙ ΟΡΟΙ**

Η εκτέλεση και η λειτουργία του έργου θα πρέπει να γίνεται κατά τέτοιο τρόπο, ώστε να τηρούνται οι εγκεκριμένοι Περιβαλλοντικοί Όροι για την κατασκευή και λειτουργία αυτού.

Άρθρο 5^ο**ΕΓΓΥΗΣΕΙΣ ΓΙΑ ΤΗΝ ΚΑΛΗ ΕΚΤΕΛΕΣΗ**

Για την υπογραφή της σύμβασης απαιτείται η παροχή εγγύησης καλής εκτέλεσης σύμφωνα με το άρθρο 72 παρ. 4 του ν. 4412/2016, το ύψος της οποίας καθορίζεται σε ποσοστό 5% επί της εκτιμώμενης αξίας της σύμβασης (ή του τμήματος της σύμβασης, σε περίπτωση υποδιαίρεσης σε τμήματα), χωρίς να συμπεριλαμβάνονται τα δικαιώματα προαίρεσης, χωρίς Φ.Π.Α. και κατατίθεται μέχρι και την υπογραφή του συμφωνητικού.

Σε περίπτωση αναδόχου ένωσης οικονομικών φορέων, οι εγγυήσεις καλής εκτέλεσης είναι πάντοτε κοινές υπέρ όλων των φορέων που συμμετέχουν στην ένωση.

Οι εγγυητικές επιστολές εκδίδονται από πιστωτικά ή χρηματοδοτικά ιδρύματα ή ασφαλιστικές επιχειρήσεις κατά την έννοια των περιπτώσεων β' και γ' της παρ. 1 του άρθρου 14 του Ν. 4364/2016 (Α'13) που λειτουργούν νόμιμα στα κράτη - μέλη της Ένωσης ή του Ευρωπαϊκού Οικονομικού Χώρου, ή στα κράτη - μέλη της Συμφωνίας Δημοσίων Συμβάσεων του Παγκόσμιου Οργανισμού Εμπορίου, που κυρώθηκε με το Ν. 2513/1997 (Α' 139) και έχουν, σύμφωνα με τις ισχύουσες διατάξεις το δικαίωμα αυτό. Μπορούν επίσης να εκδίδονται από το ΕΤΑΑ - ΤΣΜΕΔΕ ή να παρέχονται με γραμμάτιο του Ταμείου Παρακαταθηκών και Δανείων με παρακαταθήκη σε αυτό του αντίστοιχου χρηματικού ποσού. (Άρθρο 72, παρ. 3 του Ν. 4412/2016).

Οι εγγυητικές επιστολές εκδίδονται κατ' επιλογή του Αναδόχου από ένα ή περισσότερα πιστωτικά ιδρύματα, ανεξαρτήτως του ύψους των.

Η εγγύηση καλής εκτέλεσης καταπίπτει στην περίπτωση παράβασης των όρων της σύμβασης όπως αυτή ειδικότερα ορίζει (Άρθρο 72, παρ. 1β του Ν. 4412/2016).

Άρθρο 6^ο**ΠΡΟΘΕΣΜΙΑ**

Οι προθεσμίες εκτέλεσης του έργου αρχίζουν από την ημερομηνία υπογραφής της σύμβασης.

Η συνολική προθεσμία περάτωσης κατασκευής όλου του έργου, εξοπλισμένου και έτοιμου προς λειτουργία, λήγει σε **δεκαοκτώ (18) μήνες** από την ημερομηνία υπογραφής της σύμβασης.

Η έναρξη των εργασιών από μέρους του Αναδόχου δεν μπορεί να καθυστερήσει πέραν των 30 ημερών από την έναρξη της συμβατικής προθεσμίας, σύμφωνα με την παρ. 2, του άρθρου 145 του Ν. 4412/2016.

Η προτεραιότητα εκτέλεσης των εργασιών κατά ολοκληρωμένα τμήματα θα καθορισθεί με την έγκριση του χρονοδιαγράμματος κατασκευής του έργου.

Παράταση της προθεσμίας που καθορίζεται σύμφωνα με τα παραπάνω δεν αναγνωρίζεται στον Ανάδοχο, εάν ισχυριστεί άγνοια των τοπικών συνθηκών της περιοχής που εκτελείται το έργο, άγνοια του χρόνου εκμετάλλευσης των πηγών λήψης των υλικών για τα τεχνικά έργα, την Οδοστρωσία, τα Ασφαλτικά γενικά (λατομεία κλπ) ή των δανείων υλικών για επιχώματα (χειμάρρων, ορυχείων κλπ), άγνοια σύγχρονης εκμετάλλευσης των πηγών λήψης υλικών που θα χρησιμοποιηθούν για την οδό και από άλλες τυχόν εργολαβίες, που θα βρίσκονται εν ενεργεία μέσα ή κοντά στις πηγές που υπάρχουν (Ο Ανάδοχος που θα αναδειχθεί είναι υποχρεωμένος χωρίς δαπάνη του Δημοσίου να προβεί στην δημιουργία νέων κατάλληλων θέσεων και στην κατασκευή και νέων οδών προσπέλασης).

Επίσης δεν αναγνωρίζεται στον Ανάδοχο παράταση της ορισθείσης προθεσμίας, εάν ισχυρισθεί άγνοια της κατάστασης των οδών προσπέλασης των πηγών που θα χρησιμοποιηθούν και των συνθηκών για διάνοιξη νέων, άγνοια των κλιματολογικών συνθηκών που επικρατούν ή άγνοια της δυνατότητας να βρει εργάτες, μηχανήματα κλπ.

Παράταση της συνολικής συμβατικής προθεσμίας περαίωσης του έργου δίνεται σύμφωνα με όσα ορίζονται στις διατάξεις του άρθρου 147 του Ν. 4412/2016.

Εκτός από την συνολική προθεσμία ο ανάδοχος είναι υποχρεωμένος να τηρήσει τις παρακάτω τμηματικές προθεσμίες.

Τμηματικές προθεσμίες δεν προβλέπονται.

Άρθρο 7^ο**ΥΠΕΡΒΑΣΗ ΠΡΟΘΕΣΜΙΑΣ - ΠΟΙΝΙΚΕΣ ΡΗΤΡΕΣ - ΕΚΠΤΩΣΗ ΑΝΑΔΟΧΟΥ**

Στην περίπτωση που γίνει υπέρβαση της συνολικής προθεσμίας του έργου επιβάλλονται στον Ανάδοχο ποινικές ρήτρες και λοιπές κυρώσεις σύμφωνα με το άρθρο 148 του Ν. 4412/2016, ήτοι για κάθε μέρα υπαιτίας από μέρους της υπέρβασης της εγκεκριμένης προθεσμίας ορίζεται ποινική ρήτρα δέκα πέντε τοις εκατό (15%) της μέσης ημερησίας αξίας του έργου και επιβάλλεται για αριθμό ημερών ίσο με το είκοσι τοις εκατό (20%) της προβλεπόμενης από τη σύμβαση αρχικής συνολικής προθεσμίας. Για τις επόμενες ημέρες μέχρι ακόμα δεκαπέντε τοις εκατό (15%) της αρχικής συνολικής προθεσμίας η ποινική ρήτρα για κάθε ημέρα ορίζεται σε είκοσι τοις εκατό (20%) της μέσης ημερησίας αξίας του έργου.

Ως μέση ημερήσια αξία νοείται το πηλίκο της αξίας της σύμβασης, μαζί με το ποσό των τυχόν συμπληρωματικών συμβάσεων και χωρίς τον Φόρο Προστιθέμενης Αξίας (Φ.Π.Α), προς την εγκεκριμένη προθεσμία του έργου.

Οι ποινικές ρήτρες που επιβάλλονται για την υπέρβαση της εγκεκριμένης συνολικής προθεσμίας δεν επιτρέπεται να υπερβούν συνολικά ποσοστό έξι τοις εκατό (6%) της αξίας της σύμβασης, χωρίς Φ.Π.Α.

Αν ο ανάδοχος δεν εκπληρώνει τις συμβατικές του υποχρεώσεις ή δεν συμμορφώνεται με τις γραπτές εντολές της υπηρεσίας, που είναι σύμφωνες με τη σύμβαση ή τον νόμο, κηρύσσεται έκπτωτος από την εργολαβία, σύμφωνα με τις διατάξεις του άρθρου 160 του Ν. 4412/2016.

Άρθρο 8^ο**ΜΕΛΕΤΗ ΤΩΝ ΣΥΝΘΗΚΩΝ ΤΟΥ ΕΡΓΟΥ**

Με την υποβολή της προσφοράς του ο Ανάδοχος αποδέχεται ότι είναι απόλυτα ενήμερος της φύσης και τοποθεσίας του έργου, των γενικών και τοπικών συνθηκών εκτέλεσης του έργου, κυρίως όσον αφορά τις κάθε είδους πηγές λήψης υλικών, τις θέσεις προσωρινής ή οριστικής απόθεσης προϊόντων εκσκαφής, τις μεταφορές, τη διάθεση, διαχείριση και αποθήκευση υλικών, την ύπαρξη εργατοτεχνικού εν γένει προσωπικού, νερού, ηλεκτρικού ρεύματος, οδών, του τυχόν υπάρχοντος δικτύου ύδρευσης και αποχέτευσης της περιοχής, τους φόρτους της υπάρχουσας κυκλοφορίας, το ευμετάβλητο των καιρικών συνθηκών, την διαμόρφωση και κατάσταση του εδάφους, το είδος, ποιότητα και ποσότητα των υλών που μπορούν να συναντηθούν πάνω και κάτω από το έδαφος κλπ.

Επίσης με την υποβολή της προσφοράς του ο Ανάδοχος αποδέχεται ότι είναι απόλυτα ενήμερος για το είδος και τα μέσα ευκολίας πριν από την έναρξη και κατά την πρόοδο εκτέλεσης των εργασιών και για οποιαδήποτε άλλα ζητήματα, τα οποία κατά οποιοδήποτε τρόπο, μπορούν να επηρεάσουν τις εργασίες, την πρόοδο ή το κόστος αυτών, σε συνδυασμό με τους όρους της σύμβασης.

Επίσης ο Ανάδοχος αποδέχεται ότι έχει μελετήσει με σκοπό να συμμορφωθεί, τα εγκεκριμένα διαγράμματα της μελέτης καθώς και τα συμβατικά στοιχεία του έργου, τα οποία περιλαμβάνονται στον φάκελο της μελέτης του έργου και ότι αυτά συνιστούν την βάση της σύμβασης.

Παράλειψη του Αναδόχου προς ενημέρωσή του με κάθε δυνατή πληροφορία που αφορά τους όρους της σύμβασης δεν απαλλάσσει αυτόν από την ευθύνη για την πλήρη συμμόρφωσή του προς την σύμβαση.

Επισημαίνονται οι δυσχέρειες που είναι δυνατό να προκύψουν από τις εργασίες που θα εκτελούνται στην περιοχή του έργου από τον εργοδότη ή από άλλους πιθανούς εργολήπτες, ώστε να τις πάρει ο Ανάδοχος υπόψη κατά την μόρφωση της προσφοράς του.

Επισημαίνεται ιδιαίτερα ότι οι εργασίες θα γίνονται με ταυτόχρονη κυκλοφορία στο υφιστάμενο οδικό δίκτυο με όλες τις δυσχέρειες, που θα προκύψουν από την αιτία αυτή, τις οποίες ο Ανάδοχος πρέπει να λάβει σοβαρά υπόψη του κατά την μόρφωση της προσφοράς του.

Άρθρο 9^ο**ΧΡΟΝΙΚΟΣ ΠΡΟΓΡΑΜΜΑΤΙΣΜΟΣ ΤΟΥ ΕΡΓΟΥ**

Ο χρονικός προγραμματισμός της εκτέλεσης του έργου θα καθοριστεί από το χρονοδιάγραμμα κατασκευής που θα υποβληθεί από τον Ανάδοχο, όπως αυτό θα εγκριθεί τελικά από την Διευθύνουσα Υπηρεσία και θα αποτελεί συμβατικό στοιχείο της εργολαβίας. Η υποβολή του χρονοδιαγράμματος θα γίνει σε δεκαπέντε (15) ημέρες από την υπογραφή της σύμβασης και θα

εγκριθεί ή θα τροποποιηθεί εντός διαστήματος δεκαπέντε (15) ημερών, από την ημέρα υποβολής του στην Υπηρεσία σύμφωνα με τις διατάξεις του άρθρου 145 του Ν. 4412/2016.

Η έναρξη των εργασιών από μέρους του αναδόχου δεν μπορεί να καθυστερήσει πέραν των 30 ημερών από την υπογραφή της σύμβασης. Η μη τήρηση των ανωτέρω προθεσμιών με υπαιτιότητα του αναδόχου συνεπάγεται επιβολή των διοικητικών και παρεπομένων χρηματικών κυρώσεων, αποτελεί λόγο έκπτωσης του αναδόχου και για τα αρμόδια όργανα του φορέα κατασκευής αποτελεί πειθαρχικό αδίκημα σύμφωνα με τα προβλεπόμενα του άρθρου 141 του Ν. 4412/2016. Κατά τα λοιπά ισχύουν οι διατάξεις του άρθρου 145 του Ν. 4412/2016.

Ο ανάδοχος θα πρέπει να λάβει υπ' όψιν ότι οι εργασίες θα εκτελούνται παράλληλα με τη λειτουργία του σχολείου. Αυτό, μπορεί να επιφέρει μια δυσκολία και καθυστέρηση στην πρόοδο των εργασιών. Για το λόγο αυτό, λόγω της καθημερινής λειτουργίας του σχολείου, ο ανάδοχος θα πρέπει να εκμεταλλευτεί στο έπακρον τις ημέρες που δεν θα λειτουργεί το σχολείο, προκειμένου να επιταχύνει την κατασκευή του έργου (π.χ. Σαββατοκύριακα, αργίες, περίοδος Χριστουγέννων και Πάσχα, καλοκαιρινή περίοδος κλπ). Την κατάσταση αυτή, οφείλει να την λάβει σοβαρά υπόψη του ο ανάδοχος κατά τη διαμόρφωση της προσφοράς του, προκειμένου να ανταποκριθεί στις ιδιαίτερες απαιτήσεις του έργου, ώστε να μπορέσει να ολοκληρώσει εμπρόθεσμα και με ασφάλεια την κατασκευή του έργου.

Το χρονοδιάγραμμα που θα υποβληθεί προς έγκριση θα συνταχθεί σύμφωνα με το άρθρο 3 του άρθρου 145 του Ν. 4412/2016 και **θα συνοδεύεται από έκθεση**, στην οποία θα αναλύεται και θα δικαιολογείται πλήρως ο προτεινόμενος προγραμματισμός **και από κατάλογο που θα περιλαμβάνει λεπτομερώς τον μηχανικό εξοπλισμό του Αναδόχου**, που θα διατίθεται και θα διατηρείται σε λειτουργία σε όλη τη διάρκεια εκτέλεσης των εργασιών.

Απαραίτητη προϋπόθεση για την έγκριση του χρονοδιαγράμματος είναι:

- Να φαίνεται η σειρά κατασκευής των εργασιών (αναφορά σε όλα τα άρθρα του τιμολογίου) με τις αντίστοιχες τμηματικές προθεσμίες για διακεκριμένα τμήματα του έργου που μπορούν να χρησιμοποιηθούν αυτοτελώς, καθώς και για κάθε άλλο ανεξάρτητο τμήμα του έργου.
- Να εξασφαλίζεται η δυνατότητα λειτουργίας τμημάτων του έργου πριν από την ολική περάτωση της εργολαβίας.
- Να εξασφαλίζεται η δυνατότητα κυκλοφορίας σε όλους τους δρόμους του οικισμού καθ' όλη τη διάρκεια εκτέλεσης του έργου, με μόνη εξαίρεση κάθε φορά το δρόμο στον οποίο σύμφωνα με το πρόγραμμα εκτέλεσης εργασιών εκτελούνται εργασίες και πιθανώς τους συμβάλλοντες σε αυτόν. Για τους κεντρικούς δρόμους, η εξασφάλιση δυνατότητας κυκλοφορίας θα αποδεικνύεται από κυκλοφοριακά διαγράμματα που θα συνοδεύουν το χρονοδιάγραμμα.
- Να προβλέπεται η έγκαιρη ειδοποίηση των αρμοδίων αρχαιολογικών Υπηρεσιών (τουλάχιστον 20 ημέρες) για τις προγραμματιζόμενες εργασίες εκσκαφών σε χώρους αρχαιολογικού ενδιαφέροντος.
- Να παρουσιάζεται η χρονική κλιμάκωση των δαπανών σε μηνιαία βάση.

Ο προγραμματισμός των εργασιών κάθε τμήματος του έργου θα πρέπει να αναλυθεί τουλάχιστον στις παρακάτω επιμέρους ενέργειες:

- Προπαρασκευαστικές εργασίες (υποβολή χρονοδιαγράμματος εργασιών, οργανογράμματος εργοταξίου, Προγράμματος Ποιότητας Έργου, εγκατάσταση εργοταξίου, τοπογραφικές χαράξεις κλπ).
- Προμήθεια υλικών και εξοπλισμού.
- Κατασκευή έργων πολιτικού μηχανικού.
- Εγκατάσταση ΗΛΜ εξοπλισμού - δοκιμές.
- Δοκιμαστικές λειτουργίες του τμήματος του έργου.
- Απομάκρυνση εργοταξίων και αποκατάσταση περιβάλλοντος χώρου.
- Υποβολή Μητρώου του έργου.

Οι ανωτέρω ενέργειες θα πρέπει να υποδιαιρούνται σε δραστηριότητες που κατά το δυνατόν θα συμπίπτουν με τα άρθρα του Τιμολογίου μελέτης που απαρτίζουν τον Προϋπολογισμό μελέτης της Υπηρεσίας, εκτός εάν αυτές περιλαμβάνονται στα γενικά έξοδα του Αναδόχου και δεν αποζημιώνονται ιδιαίτεως.

Σημειώνεται ότι το χρονοδιάγραμμα θα περιλαμβάνει ποσότητες ανά μήνα σε κάθε άρθρο.

Άρθρο 10^ο**ΧΡΗΜΑΤΟΔΟΤΗΣΗ ΚΑΙ ΚΡΑΤΗΣΕΙΣ ΥΠΕΡ ΤΡΙΤΩΝ - ΠΡΟΫΠΟΛΟΓΙΣΜΟΣ ΤΟΥ ΕΡΓΟΥ**

Το έργο χρηματοδοτείται από το Επιχειρησιακό Πρόγραμμα «Κεντρική Μακεδονία 2021 - 2027» και είναι ενταγμένο ως υποέργο με α/α «1» της Πράξης «Ενεργειακή αναβάθμιση Νηπιαγωγείου Λακκώματος» με κωδικό ΟΠΣ 6017471, στον άξονα προτεραιότητας 2 «Στήριξη της πράσινης και αειφόρου ανάπτυξης στην Κεντρική Μακεδονία». Το έργο συγχρηματοδοτείται από το Ευρωπαϊκό Ταμείο Περιφερειακής Ανάπτυξης (ΕΤΠΑ) και έχει εγγραφεί στο ΠΔΕ με κωδικό εναρίθμου: 2024ΕΠ00870162.

Ο Ανάδοχος είναι υποχρεωμένος να καταβάλει τις κρατήσεις που προβλέπονται για τα έργα αυτά, περιλαμβανομένης της κράτησης ύψους 0,1 % υπέρ των λειτουργικών αναγκών της Ενιαίας Αρχής Δημοσίων Συμβάσεων, σύμφωνα με τον ν.4912/22 (Α' 59) και τον ν.4413/2016 (Α' 148), της κράτησης 6%, σύμφωνα με τις διατάξεις του άρθρου 53 παρ. 7 περ. θ' του ν. 4412/2016 και της υπ' αριθμ. ΔΝΣγ/οικ.42217/ΦΝ466/12.6.2017 απόφασης του Υπουργού Υποδομών και Μεταφορών (Β' 2235), της κράτησης 2,5% υπέρ της Π.Ο.Μ.Η.Τ.Ε.Δ.Υ., σύμφωνα με τις διατάξεις του άρθρου 53 παρ. 7 περ. θ' του ν. 4412/2016 και ΔΝΣβ/51667/ΦΝ466/12-02-2020 απόφασης του Υπουργού Υποδομών και Μεταφορών (Β' 2780), καθώς και της κράτησης ύψους 0,02% υπέρ της ανάπτυξης και συντήρησης του Ο.Π.Σ. Ε.Σ.Η.ΔΗ.Σ., σύμφωνα με το άρθρο 36 παρ. 6 του ν. 4412/2016.

Διευκρινίζεται ότι δεν απαλλάσσονται από φόρους και δασμούς τα καύσιμα και λιπαντικά, που χρησιμοποιούνται από τους ιδιώτες εργολάβους για την εκτέλεση έργων Δημ. Επενδύσεων.

Τον Ανάδοχο βαρύνουν και όλες οι κρατήσεις για λογαριασμό τρίτων που αφορούν ασφάλιση του προσωπικού στο ΙΚΑ κλπ.

Ο Ανάδοχος δεν απαλλάσσεται από τα τέλη διοδίων των κάθε είδους μεταφορικών του μέσων. Επίσης δεν απαλλάσσεται από τους κάθε είδους φόρους και δασμούς επί των εισαγομένων από το εξωτερικό υλικών, εφοδίων κλπ έστω και αν τυχόν αναφέρεται αντίθετη γενική διατύπωση στην ΣΑΕ του Υπουργείου Εθνικής Οικονομίας.

Το ποσοστό για γενικά έξοδα και όφελος της Εργοληπτικής Επιχείρησης είναι **18%**.

Ο Ανάδοχος έχει υποχρέωση να πληρώνει ανελλιπώς τις εισφορές του από το έργο προς το ΙΚΑ - ΕΤΑΜ ή τους υπόλοιπους ασφαλιστικούς οργανισμούς. Τούτο θα αποδεικνύεται κατά τη σύνταξη των πιστοποιήσεων με την προσκόμιση του βιβλίου ενσήμων, όπως και με τις σχετικές βεβαιώσεις που χορηγεί το ΙΚΑ - ΕΤΑΜ οι επικουρικοί και λοιποί ασφαλιστικοί οργανισμοί, οι οποίες πρέπει να συνοδεύουν κάθε λογαριασμό.

Σε περίπτωση που ο Ανάδοχος δεν εξοφλεί σύμφωνα με τα παραπάνω τις εισφορές του, έχει δικαίωμα ο Εργοδότης να τις πληρώσει απευθείας στους ασφαλιστικούς οργανισμούς για λογαριασμό του Αναδόχου και το αντίστοιχο ποσό θα παρακρατείται από το ποσό της πιστοποίησης.

Πάντως δεν θα συνταχθεί τελικός λογαριασμός του Αναδόχου εάν δεν προσκομίσει αυτός τελική βεβαίωση του ΙΚΑ - ΕΤΑΜ και των υπόλοιπων Ασφαλιστικών Οργανισμών ότι έχει καταβάλει όλες τις παραπάνω υποχρεώσεις του από το έργο, όπως διαμορφώνονται αυτές μετά την περαίωση του, καθώς και εάν δεν εκκαθαρισθούν οι υποχρεώσεις που δημιουργήθηκαν κατά την εκτέλεση του έργου, απέναντι στους άλλους Ο.Κ.Ω.

Άρθρο 11^ο**ΠΕΡΙΕΧΟΜΕΝΑ ΤΙΜΩΝ ΜΟΝΑΔΑΣ ΤΟΥ ΤΙΜΟΛΟΓΙΟΥ**

Οι τιμές μονάδος του Τιμολογίου αναφέρονται σε εργασίες πλήρως περαιωμένες και περιλαμβάνουν τις παρακάτω δαπάνες:

- α. Τις δαπάνες, που αναφέρονται στο άρθρο 5 της Γενικής Συγγραφής Υποχρεώσεων (ΓΣΥ), χωρίς να εξαιρούνται οι μεταφορές των υλικών που περιγράφονται παρακάτω, καθώς και τις δαπάνες που περιγράφονται στα ενιαία τιμολόγια εργασιών δημοπράτησης δημοσίων έργων Οδοποιίας, Υδραυλικών, Λιμενικών και πρασίνου που εγκρίθηκαν με την Δ17α/9/136/Φ.Ν 437 /23-12-04 απόφαση Υ.ΠΕ.ΧΩ.Δ.Ε.
- β. Τις δαπάνες για προμήθεια, φορτοεκφόρτωση και μεταφορά όλων των κάθε φύσης υλικών, που απαιτούνται για την εκτέλεση των εργασιών, από τους τόπους ή θέσεις προμήθειας ή παραγωγής μέχρι να ενσωματωθούν στο έργο εκτός αν ορίζεται διαφορετικά και ρητά στο κάθε αντίστοιχο άρθρο του Τιμολογίου.

- γ. Τις δαπάνες για την εκτέλεση με τα χέρια από τους εργατοτεχνίτες κάποιων εργασιών ή ενός μέρους από αυτές στις περιπτώσεις που είναι αδύνατη ή δεν προσφέρεται η εκτέλεσή τους με μηχανήματα ή σε περίπτωση που η χειρωνακτική εκτέλεση κρίνεται απαραίτητη για καλύτερη εργασία.
- δ. Τις δαπάνες υπαίθρου και γραφείου για λήψη στοιχείων, καταμέτρηση υλικών κλπ διάταξη και εκτύπωση σε έξι (6) αντίτυπα των τευχών των επιμετρητικών στοιχείων.
- ε. Τα ικρίωματα ακόμη και αν δεν αναφέρονται περιλαμβάνονται στις τιμές μονάδος των εργασιών.
- ε. Τις δαπάνες για καθαρισμό του χώρου του εργοταξίου αφού τελειώσει η εκτέλεση του έργου.
- στ. Τις ειδικές δαπάνες που βαρύνουν τον Ανάδοχο όπως αναλύονται στο επόμενο άρθρο και που τυχόν δεν εμπεριέχονται στους γενικούς όρους του εγκεκριμένου Περιγραφικού Τιμολογίου που προαναφέραμε ή τροποποιούν αυτούς ή τους συμπληρώνουν.

Άρθρο 12^ο

ΓΕΝΙΚΕΣ ΥΠΟΧΡΕΩΣΕΙΣ ΑΝΑΔΟΧΟΥ

Οι γενικές υποχρεώσεις του αναδόχου περιγράφονται στο άρθρο 138 του Ν. 4412/2016. Πέρα από αυτά ο ανάδοχος υποχρεούται να:

Φροντίζει για την τήρηση της τάξης και της καθαριότητας στο εργοτάξιο, για την έκδοση αδειών εργασίας από αστυνομικές αρχές αν απαιτούνται, την συμμόρφωση προς τις αστυνομικές διατάξεις που ισχύουν, του εργατικού νόμου, τις συλλογικές συμβάσεις, κοινωνικές ασφάλισεις κλπ.

Να παίρνει όλα τα απαραίτητα μέτρα προφύλαξης των υλικών που προσκομίζονται μέχρι να χρησιμοποιηθούν, των μηχανημάτων, των μεταφορικών μέσων και της εν γένει ασφάλειας του εργατοτεχνικού προσωπικού, των επιβλεπόντων και κάθε τρίτου και να εκτελεί επ' αυτού τις οδηγίες της επιβλέπουσας υπηρεσίας, τους νόμους που ισχύουν και τις διατάξεις, φέροντας την ευθύνη αποκλειστικά και μόνον αυτός για κάθε συνέπεια που θα προκύψει από την μη εφαρμογή τους.

Ορισμένες εργασίες εκσκαφών κλπ λόγω προστασίας αγωγών κοινής και ιδιωτικής ωφέλειας και άλλων εμποδίων, πρέπει να εκτελεστούν με προσοχή με τα χέρια, αποκλεισμένης της χρήσης μηχανικών μέσων.

Κατά την εκτέλεση των έργων αυτών πρέπει ο εργολάβος να λάβει όλα τα απαραίτητα μέτρα ασφαλείας, τοποθέτησης εμποδίων, προειδοποιητικών πινακίδων, φανών τη νύχτα, για να αποφευχθεί οποιοδήποτε ατύχημα στους εργαζομένους, διαβάτες, τροχοφόρα κλπ. και οποιαδήποτε βλάβη στις εγκαταστάσεις κοινής ωφελείας, υπονόμους καθώς και τις παρακείμενες οικοδομές. Ο ανάδοχος οφείλει να λαμβάνει μέτρα προστασίας, σύμφωνα με το Σχέδιο Ασφάλειας και Υγείας που συντάσσει ο ίδιος. Γι' αυτό, ο ανάδοχος υπέχει την πλήρη και αποκλειστική ευθύνη για κάθε ζημία που προκαλείται προς οιονδήποτε από την παράβαση λήψης μέτρων ασφαλείας, ευθυνόμενος αποκλειστικά, εκτός άλλων, και για την καταβολή των σχετικών αποζημιώσεων. Η Διευθύνουσα υπηρεσία και ο Κύριος Του Έργου, δεν φέρουν καμία απολύτως ευθύνη (ποινική, οικονομική κ.α.), για κάθε ζημία που προκαλείται προς οιονδήποτε από την παράβαση λήψης μέτρων ασφαλείας του αναδόχου του έργου.

Όταν είναι εξαιρετικά επείγουσες ορισμένες ειδικές εργασίες και προκειμένου να αποπερατωθούν γρήγορα για να προληφθούν πιθανά ατυχήματα ή ζημιές στο έργο ιδίως όταν αναμένονται δυσμενείς καιρικές συνθήκες ο ανάδοχος είναι υποχρεωμένος να εργαστεί υποχρεωτικά Κυριακές και εορτές εφόσον τον διατάζει η επιβλέπουσα υπηρεσία και αφού με δική του μέριμνα πάρει άδεια από τις αρμόδιες αρχές.

Να εξασφαλίζει ασφαλή περάσματα, όπου υπάρχουν ακάλυπτοι τάφροι και επικίνδυνα σημεία για τους διαβάτες με δική του ευθύνη ή και μετά από υπόδειξη του επιβλέποντα.

Άρθρο 13^ο

ΠΟΣΟΣΤΟ ΓΕΝΙΚΩΝ ΕΞΟΔΩΝ ΚΑΙ ΟΦΕΛΟΥΣ ΤΟΥ ΑΝΑΔΟΧΟΥ

Στο ποσοστό γενικών εξόδων και οφέλους του αναδόχου, το οποίο καταβάλλεται επί της αξίας των εργασιών που θα εκτελεστούν με βάση τις ισχύουσες ή τις νέες τιμές μονάδας ή των έργων που εκτελούνται απ' ευθείας με αυτεπιστασία, διαλαμβάνονται:

- α) Οι δαπάνες συμμετοχής στον διαγωνισμό δημοσιεύσεων διακηρύξεως, κηρύκεια σύναψης σύμβασης, εγκατάστασης εκτέλεσης και παραλαβή έργων.

- β) Οι μισθοί και κάθε είδους αποζημιώσεις, ασφαλίσεις και έξοδα κινήσεως διοικητικού και τεχνικού προσωπικού του αναδόχου.
- γ) Οι δαπάνες ιατρικής περίθαλψης του προσωπικού του αναδόχου, καθώς επίσης και οι δαπάνες για την κανονική λειτουργία των εγκαταστάσεων (ύδρευση, φωτισμός, θέρμανση κλπ).
- δ) Έξοδα ασφάλισης ή αποζημίωσης ατυχημάτων του προσωπικού του εργολάβου, καθώς επίσης και κάθε φύσεως αποζημιώσεις προς τρίτους, κάθε είδους φόρος, τέλη, έξοδα εγγυητικών επιστολών, τόκοι κινήσεως κεφαλαίων και λοιπές κάθε φύσεως επιβαρύνσεις.
- ε) Έξοδα εφαρμογής των εγκεκριμένων χαράξεων, δοκιμής των υλικών και κάθε φύσεως δοκιμές για την παράδοση των έργων και των εργοταξίων.
- ζ) Έξοδα καθαρισμού των έργων και των εργοταξίων και αποκομίσσεως των προϊόντων σε θέσεις που επιτρέπονται από την αστυνομία.
- η) Επίσης βαρύνουν τον ανάδοχο:

Οι πρόσθετες δαπάνες και επιβαρύνσεις που πιθανόν να προκύψουν κατά το στάδιο της εκτέλεσης των εργασιών απ' την ανάγκη σύγχρονης εκμετάλλευσης πηγών υλικών και από την άλλη προγενέστερη εργολαβία.

Οι δαπάνες συμπλήρωσης και αναπροσαρμογής των οριστικών χαράξεων και τεχνικών έργων αφού παραδοθούν στον ανάδοχο συνέπεια μικρών μεταβολών, του άξονα της οδού ή του υδραγωγείου, υψομετρικά και οριζοντιογραφικά στοιχεία κατά την εκτέλεση του έργου, καθώς επίσης και προσαρμογή τους στις τυπικές διατομές οδών κλπ.

Οι δαπάνες των τοπογραφικών εργασιών που απαιτούνται για την εφαρμογή των στοιχείων της μελέτης για την εκτέλεση γενικά του έργου και τις επιμετρήσεις, δηλαδή αναπασσαλώσεις αξόνων οδών, ή αγωγών δικτύου, χωροσταθμίσεις, λήψεις διατομών κλπ, όπου αυτό απαιτείται ή αφορά μικροπαραλλαγές υψομετρικές, οριζοντιογραφικές για την βελτίωση της κατά μήκος τομής ή της χάραξης.

Οι δαπάνες λήψης φωτογραφικών και λοιπών παραστατικών στοιχείων του εκτελούμενου έργου, ημερολογίου έργου και βιβλίου καταμέτρησης, καθώς επίσης και κάθε δαπάνη που δεν κατονομάζεται ρητά αλλά που είναι αναγκαία για την σωστή και έντεχνη και σύμφωνα με τα συμβατικά στοιχεία, εκτέλεση των εργασιών ή που απαιτείται για την τακτοποίηση των έργων από κάθε πλευρά σε σχέση με τις κείμενες διατάξεις και κάθε είδους επισφαλής έξοδα και όφελος εργολάβου.

Άρθρο 14^ο

ΕΙΔΙΚΟΙ ΟΡΟΙ ΕΚΤΕΛΕΣΗΣ ΤΟΥ ΕΡΓΟΥ

Πριν από την εκτέλεση των εργασιών ο εργολάβος με δικές του δαπάνες θα αποτυπώσει τοπογραφικά τους χώρους που θα κατασκευαστούν έργα και θα τοποθετήσει στο έδαφος τις χαράξεις. Η οριστική οριοθέτηση των έργων στο έδαφος θα γίνει με την παρουσία και τη σύμφωνη γνώμη της Υπηρεσίας επίβλεψης. Μετά τις τοπογραφικές εργασίες υπαίθρου ο εργολάβος θα σχεδιάσει τις χωματουργικές και λοιπές εργασίες που απαιτούνται στις κατασκευές μικρών τεχνικών που δεν σχεδιάστηκαν. Τα τελικά σχέδια που θα προταθούν από τον εργολάβο, θα εγκριθούν από την Υπηρεσία επίβλεψης πριν από την έναρξη των εργασιών.

Τα υψόμετρα σε όλη την έκταση των έργων θα λαμβάνονται από REPERs των εργασιών χάραξης των δικτύων, που θα τοποθετήσει ο εργολάβος. Τα υψόμετρα της αναφερόμενης εργασίας θα βασισθούν σε χωροσταθμικές αφετηρίες των επισήμων αποτυπώσεων της περιοχής και της μελέτης εφαρμογής του ρυμοτομικού σχεδίου, αφού ελεγχθούν. Σε δεύτερη φάση θα γίνουν οι απαιτούμενες εκσκαφές και αντιστηρίξεις, οι αντλήσεις των υπόγειων νερών και η κατασκευή των σκυροδεμάτων.

Ο εργολάβος υποχρεούται χωρίς ιδιαίτερη αποζημίωση, να λαμβάνει όλα τα μέτρα που απαιτούνται για ασφάλεια καταπτώσεων των γαιών, όπου παρίσταται ανάγκη, επέχοντας απόλυτα την ευθύνη για κάθε δυστύχημα που μπορεί να συμβεί στο προσωπικό του ή σε τρίτους και για κάθε βλάβη που μπορεί να προκληθεί στα έργα που έχουν εκτελεσθεί ήδη. Ο εργολάβος υποχρεούται να απομακρύνει τα χώματα καταπτώσεων και να στερεώσει τα επικίνδυνα μέρη με ξύλινα επιθέματα. Ο ίδιος θα μεριμνά για την κατάλληλη προφύλαξη του κοινού από πτώση σε τάφρους και για τη δυνατότητα κίνησης των οχημάτων τόσο την ημέρα όσο και τη νύκτα.

Οι εργασίες εκσκαφών σε θέσεις που υπάρχουν εγκαταστάσεις εναέριων ή υπογείων δικτύων γενικά, πρέπει να εκτελούνται με τη μεγαλύτερη προσοχή για να αποφευχθούν ζημιές ή

ατυχήματα, για τα οποία ο ανάδοχος θα είναι αποκλειστικά υπεύθυνος. Για το σκοπό αυτό ο ανάδοχος πρέπει να μεριμνήσει με δαπάνες του και ερχόμενος σε επαφή με τις αρμόδιες Υπηρεσίες και Οργανισμούς να εφοδιαστεί με τα απαραίτητα διαγράμματα και τα σχετικά στοιχεία για να προχωρήσει, παρόντων και αρμοδίων υπηρεσιακών παραγόντων, σε δοκιμαστική εκσκαφή για την επισημάνση των αγωγών των δικτύων και σε συνέχεια στην αποκάλυψή τους, όπου απαιτείται αναδιάταξή τους.

Για όλες τις παραπάνω εργασίες ο Ανάδοχος δεν θα λάβει ιδιαίτερη αμοιβή γιατί θεωρείται ότι περιλαμβάνονται στην Προσφορά του.

Δε θα πραγματοποιούνται οχλούσες εργασίες κατά τις ώρες κοινής ησυχίας.

Κατά τις εργασίες καθαιρέσεων θα πρέπει να λαμβάνονται όλα τα απαραίτητα μέτρα για την αποφυγή διαρροής σκόνης σε άλλους πλην του εργοταξίου χώρους.

Κατά τις εργασίες απόρριψης υλικών και φορτοεκφορτώσεων ο εργολάβος οφείλει να εξασφαλίζει την απρόσκοπτη κίνηση πεζών και τροχοφόρων και να την ρυθμίζει με υπαλλήλους του και κατάλληλες πινακίδες.

Απαγορεύεται η ρίψη υλικών από ψηλά, εκτός εάν υπάρχει επιτηρητής που θα φροντίζει να φράσσεται ο επικίνδυνος χώρος, να προσέχει μην πλησιάσει κανείς και να κανονίζει τότε θα αρχίσει ή ρίψη, άρθρο 90, του Π.Δ. 1073/81.

Τα υλικά αποξηλώσεων θα απομακρύνονται από τον χώρο του έργου, με ευθύνη και δαπάνες του αναδόχου, χωρίς καμία πρόσθετη αποζημίωσή του. Τα υλικά αποξήλωσης που κριθούν - από τον επιβλέποντα - επαναχρησιμοποιήσιμα θα παραδίδονται στο Δήμο Ν. Προποντίδας.

Επιτρέπεται η εκτέλεση εργασίας υπερωριακής ή κατά τις αργίες σύμφωνα με αυτά που ορίζει ο Νόμος. Σε περίπτωση εκτέλεσης τέτοιας εργασίας ο ανάδοχος δεν δικαιούται να ζητήσει πρόσθετη αμοιβή. Κατά την εκτέλεση μιας τέτοιας εργασίας ο ανάδοχος έχει υποχρέωση να τηρεί όλους του Νόμους και Κανονισμούς που αναφέρονται στην εκτέλεση της παραπάνω εργασίας. Ο ανάδοχος είναι υποχρεωμένος να ειδοποιεί έγγραφα πριν από είκοσι τέσσερις (24) ώρες τουλάχιστον τον επιβλέποντα μηχανικό για την πρόθεσή του να δουλέψει υπερωριακά ή σε ημέρες αργίας.

Αμέσως μετά την έναρξη των εργασιών και σε όλη τη διάρκεια εκτέλεσής τους, ο ανάδοχος έχει υποχρέωση να επισημάνει το εργοτάξιο και να τοποθετήσει ιδιαίτερη σήμανση ακόμη και φωτεινή και προστατευτικό περίφραγμα στα επικίνδυνα σημεία του έργου.

Ο ανάδοχος υποχρεούται να συμμορφωθεί στις υποδείξεις της επίβλεψης του Δ. Ν. Προποντίδας, σχετικά με τις υποχρεώσεις δημοσιότητας, Πληροφόρησης και Επικοινωνίας του έργου (Ανάρτηση προσωρινής πινακίδας εργοταξίου καθώς και μόνιμης αναμνηστικής πλάκας ή πινακίδας), όπως αυτές απορρέουν από το Πρόγραμμα «Κεντρική Μακεδονία 2021 - 2027»). Οι δαπάνες για την κατασκευή και τοποθέτηση των πινακίδων θεωρούνται ανηγμένες στο Τιμολόγιο της μελέτης. Ο Ανάδοχος υποχρεούται να συμμορφωθεί με τις οδηγίες της Υπηρεσίας για την τοποθέτηση των πινακίδων.

Για κάθε διακοπή της κυκλοφορίας πεζών και οχημάτων, η οποία είναι απαραίτητη για την εκτέλεση του έργου, ο ανάδοχος πρέπει προηγούμενα να συνεννοείται με τα αρμόδια τμήματα της Αστυνομίας (Τροχαίας κίνησης) καθώς και τις αρμόδιες υπηρεσίες του Δήμου Ν. Προποντίδας.

Άρθρο 15^ο

ΠΙΣΤΟΠΟΙΗΣΗ ΑΞΙΑΣ ΕΡΓΑΣΙΩΝ ΠΟΥ ΕΚΤΕΛΕΣΘΗΚΑΝ - ΑΝΑΘΕΩΡΗΣΗ ΤΙΜΩΝ

Ισχύουν οι διατάξεις των άρθρων 151 και 152 του Ν. 4412/2016.

Τα στοιχεία που καθορίζονται από το άρθρο 151 του Ν. 4412/2016, συντάσσονται με μέριμνα και ευθύνη του Αναδόχου και υποβάλλονται στην Διευθύνουσα Υπηρεσία.

Κάθε λογαριασμός συντάσσεται σύμφωνα με τα οριζόμενα στο άρθρο 152 του Ν. 4412/2016.

Για την αναθεώρηση τιμών ισχύουν οι διατάξεις του άρθρου 153 του Ν. 4412/2016 και οι Δ/ξεις που ισχύουν την ημέρα της Δημοπρασίας.

Κατά την υποβολή των εκάστοτε λογαριασμών πληρωμής θα προσκομίζονται πλην των άλλων δικαιολογητικών που προβλέπονται από τις κείμενες διατάξεις και τα παραστατικά στοιχεία πληρωμής των τελών των πάσης φύσεως μηχανημάτων (ιδιόκτητων ή όχι).

Άρθρο 16^ο**ΔΙΕΥΘΥΝΣΗ ΕΡΓΟΥ - ΜΗΧΑΝΙΚΟΣ ΕΞΟΠΛΙΣΜΟΣ ΚΑΙ ΜΕΣΑ**

Ο Ανάδοχος κατά την σύνταξη του οργανογράμματος του εργοταξίου που προβλέπεται από το άρθρο 145 του Ν. 4412/2016, πρέπει να λάβει υπόψη του και τα παρακάτω:

Είναι υποχρεωμένος να βρει και να διαθέσει όλα τα απαιτούμενα μηχανήματα, όργανα, εργαλεία, μεταφορικά μέσα, εγκαταστάσεις και προσωπικό που προβλέπονται στο οργανόγραμμα του έργου για την εμπρόθεσμη εκτέλεση του έργου όπως ορίζεται στην παράγραφο 7 του άρθρου 138 του Ν. 4412/2016.

Είναι υποχρεωμένος να διαθέτει, εκτός από τα ανωτέρω και το ειδικευμένο προσωπικό που απαιτείται για την εμπρόθεσμη κατασκευή του υπόψη έργου.

Είναι υποχρεωμένος να τοποθετήσει διπλωματούχο της απαιτούμενης για το έργο ειδικότητας μηχανικό αναγνωρισμένης σχολής ημεδαπής ή αλλοδαπής ως εκπρόσωπό του, ο οποίος θα διευθύνει το έργο. Ο ανωτέρω μηχανικός που θα διευθύνει τα έργα πρέπει να έχει την σχετική πείρα για την κατασκευή του έργου και κατά τα λοιπά ισχύουν τα αναφερόμενα στο άρθρο 139 του Ν. 4412/2016.

Ο ανωτέρω μηχανικός πρέπει να είναι συνέχεια στην διάθεση της επίβλεψης, όλες τις ημέρες και ώρες εκτέλεσης των εργασιών. Η Υπηρεσία δικαιούται να μην αποδεχθεί τον ανωτέρω μηχανικό εάν δεν έχει τις σχετικές προϋποθέσεις.

Αν παρ' όλα αυτά και κατά την απόλυτη κρίση της Υπηρεσίας δεν κριθούν επαρκή τα μηχανικά κλπ μέσα που προσκομίσθηκαν στο έργο για εμπρόθεσμη περαίωση των εργασιών, τότε ο Ανάδοχος υποχρεούται μέσα σε δεκαήμερη προθεσμία από την γραπτή εντολή της Υπηρεσίας, να ενισχύσει τον επιτόπου υπάρχοντα εξοπλισμό του κλπ σύμφωνα με τις υποδείξεις της Υπηρεσίας, τροποποιώντας ενδεχομένως το υποβληθέν από αυτόν οργανόγραμμα εργοταξίου.

Σε κάθε περίπτωση ο Ανάδοχος είναι υπεύθυνος για την πρόοδο του έργου, έστω και αν η Υπηρεσία δεν έκανε χρήση του παρόντος άρθρου.

Στην περίπτωση που ο Ανάδοχος είναι αλλοδαπός στο προσωπικό θα περιλαμβάνεται και διερμηνέας. Το αλλοδαπό προσωπικό του Αναδόχου πρέπει να εφοδιασθεί με σχετική άδεια παραμονής και εργασίας στην Ελλάδα. Η Υπηρεσία μπορεί να βοηθήσει τον Ανάδοχο στις σχετικές διατυπώσεις, αν αυτός το ζητήσει. Κατά τα λοιπά ισχύουν οι όροι όπως αναφέρονται αναλυτικότερα στους ειδικούς όρους της ΕΣΥ.

Άρθρο 17^ο**ΕΚΛΟΓΗ ΠΡΟΣΩΠΙΚΟΥ ΤΟΥ ΑΝΑΔΟΧΟΥ**

Κατά την υπογραφή της Σύμβασης ο Ανάδοχος θα δηλώσει στην Υπηρεσία τον Αντίκλητό του, κάτοικο Ν. Μουδανιών, Νομού Χαλκιδικής, εξουσιοδοτημένο για την παραλαβή των κοινοποιουμένων εγγράφων σε αυτόν, μαζί με έγγραφη αποδοχή του διοριζόμενου αντικλήτου, τη διεύθυνση των κεντρικών γραφείων του καθώς και το εντεταλμένο προσωπικό που θα βρίσκεται σε αυτά. (άρθρο 135 του Ν. 4412/2016).

Είναι υποχρεωμένος να τοποθετήσει διπλωματούχο, της απαιτούμενης για το έργο ειδικότητας, μηχανικό αναγνωρισμένης σχολής ημεδαπής ή αλλοδαπής ως εκπρόσωπό του, ο οποίος θα διευθύνει το έργο. Ο ανωτέρω μηχανικός που θα διευθύνει τα έργα πρέπει να έχει την σχετική πείρα για την κατασκευή του στην επικεφαλίδα αναγραφόμενου έργου και κατά τα λοιπά ισχύουν τα αναφερόμενα στο άρθρο 139 του Ν. 4412/2016. Ο ανωτέρω μηχανικός πρέπει να είναι συνέχεια στην διάθεση της επίβλεψης, όλες τις ημέρες και ώρες εκτέλεσης των εργασιών. Η Υπηρεσία δικαιούται να μην αποδεχθεί τον ανωτέρω μηχανικό εάν δεν έχει τις σχετικές προϋποθέσεις.

Όλο το παραπάνω αναφερόμενο προσωπικό θα τυγχάνει της έγκρισης της Υπηρεσίας.

Η Υπηρεσία δύναται κατά την απόλυτη κρίση της να ανακαλέσει την έγγραφη έγκρισή της για τον ορισμό οποιουδήποτε από τα παραπάνω πρόσωπα, οπότε ο Ανάδοχος υποχρεούται να το απομακρύνει και να το αντικαταστήσει με άλλο, του οποίου ο διορισμός θα υπόκειται επίσης στην έγγραφη έγκριση της Υπηρεσίας.

Επίσης η Υπηρεσία μπορεί να διατάσσει την στελέχωση του εργοταξίου με πρόσθετο προσωπικό, όταν κατά την κρίση της είναι απαραίτητο.

Ρητά καθορίζεται ότι ο διορισμός των υπόψη προσώπων του Αναδόχου σε καμιά περίπτωση δεν απαλλάσσει τον τελευταίο από τις ευθύνες του και τις υποχρεώσεις του, ο δε Ανάδοχος παραμένει πάντοτε αποκλειστικά και εξ ολοκλήρου υπεύθυνος απέναντι στην Υπηρεσία.

Σε περίπτωση που ο Ανάδοχος αμελήσει ή αστοχήσει να ανταποκριθεί στις υποχρεώσεις του άρθρου τούτου, η Υπηρεσία μπορεί εκτός των άλλων κυρώσεων για αντισυμβατική συμπεριφορά να του επιβάλει και πρόστιμο μέχρι του διπλάσιου της δαπάνης για προσωπικό που ενώ θα έπρεπε κατά τα ανωτέρω να υπάρχει, ελλείπει. Τούτο δε ανεξάρτητα αν το προσωπικό αυτό είναι μόνιμο ή περιστατικό προσωπικό του Αναδόχου.

Η παρουσία του περιγραφόμενου στο παρόν άρθρο προσωπικού θα ελέγχεται αδιάλειπτα από την Διευθύνουσα Υπηρεσία και σε περίπτωση συστηματικής μη συμμόρφωσης πλην των ανωτέρω κυρώσεων θα ενημερώνεται η Προϊσταμένη Αρχή.

Για το παραπάνω προσωπικό απαιτείται προσκόμιση στη Διευθύνουσα Υπηρεσία βεβαίωση του οικείου ασφαλιστικού φορέα στην οποία θα αναγράφεται ο χρόνος ασφάλισης των εργαζομένων.

Άρθρο 18^ο

ΠΡΟΣΑΡΜΟΓΗ - ΣΥΜΠΛΗΡΩΣΗ ΜΕΛΕΤΩΝ ΤΟΥ ΕΡΓΟΥ

Ο ανάδοχος υποχρεούται χωρίς καταβολή ιδιαίτερης αποζημίωσης, όπως βάσει των μελετών που του δόθηκαν, των εγγράφων οδηγιών της υπηρεσίας και των εγκεκριμένων προδιαγραφών για την εκπόνηση μελετών, προβεί παρουσία της υπηρεσίας στην εφαρμογή των μελετών επί του εδάφους, στις αναπασσαλώσεις και χωροσταθμίσεις των αξόνων του έργου, στον έλεγχο και τη λήψη των συμπληρωματικών στοιχείων που απαιτούνται για την συμπλήρωση και προσαρμογή των εγκεκριμένων στοιχείων της οριστικής μελέτης, όπως επίσης στην σήμανση της ζώνης κατάληψης των έργων.

Άρθρο 19^ο

ΚΥΡΙΟΤΗΤΑ ΥΛΙΚΩΝ ΚΑΙ ΕΓΚΑΤΑΣΤΑΣΕΩΝ

Όλες οι προσωρινές και βοηθητικές εγκαταστάσεις και τα μηχανήματα, οι συσκευές, τα εργαλεία και τα υπόλοιπα υλικά που έχει φέρει ο Ανάδοχος στον τόπο του έργου θα χρησιμοποιηθούν με μέριμνα και ευθύνη του με την προϋπόθεση ότι είναι κατάλληλα για την εκτέλεση του έργου για το οποίο μεταφέρθηκαν και για εφαρμογή του προγράμματος του έργου.

Δεν θα επιτρέπεται απομάκρυνση των μηχανημάτων που προβλέπει το διάγραμμα προγραμματισμού στον αντίστοιχο χρόνο εκτέλεσης εργασιών, στην περίπτωση δε που απομακρυνθούν μηχανήματα ο Ανάδοχος θα έχει τις ανάλογες επιπτώσεις από μη τήρηση του προγράμματος.

Άρθρο 20^ο

ΠΡΟΣΩΡΙΝΕΣ ΕΓΚΑΤΑΣΤΑΣΕΙΣ ΤΟΥ ΑΝΑΔΟΧΟΥ - ΠΡΟΣΤΑΤΕΥΤΙΚΕΣ ΚΑΤΑΣΚΕΥΕΣ

Όλες οι απαιτούμενες προσωρινές εγκαταστάσεις (υπόστεγα αποθήκευσης, θάλαμοι διαμονής, εργαστήρια, γραφεία κλπ) για την εκτέλεση των εργασιών της εργολαβίας, θα ανεγερθούν με μέριμνα, δαπάνες και ευθύνη του Αναδόχου, σε θέσεις όπου επιτρέπεται από την Υπηρεσία και τις λοιπές αρμόδιες Αρχές.

Στις περιπτώσεις κατά τις οποίες απαιτείται αντιστήριξη ή προστασία γειτονικής κατασκευής, ο Ανάδοχος υποχρεώνεται να προβεί στις απαραίτητες κατασκευές, καθώς και στη λήψη κάθε άλλου μέτρου, για αποφυγή πρόκλησης ζημιών σε τρίτους ή στο έργο. Για τις εργασίες αυτές θα αποζημιωθεί με βάση τις τιμές του συμβατικού Τιμολογίου ή με βάση τις τιμές μονάδας νέων εργασιών για τις εργασίες που δεν προβλέπονται από το συμβατικό Τιμολόγιο.

Άρθρο 21^ο

ΥΛΙΚΑ - ΑΠΑΙΤΗΣΕΙΣ - ΜΕΘΟΔΟΙ ΔΟΚΙΜΑΣΙΑΣ ΚΛΠ

Γενική παρατήρηση

Επισημαίνεται ότι για την εργολαβία αυτή έχει εφαρμογή με τις συναφείς οικονομικές επιβαρύνσεις και οποιασδήποτε περιορισμούς στην εγκατάσταση, λειτουργία, προστασία του περιβάλλοντος κλπ, ο Ν. 1428/84, που αφορά στην εκμετάλλευση Λατομείων Αδρανών Υλικών και δημοσιεύθηκε στο ΦΕΚ 43 (τεύχος Α) της 11.4.84, όπως συμπληρώθηκε και τροποποιήθηκε με τον νόμο 2115/2/15.2.1993 (ΦΕΚ 15 Α').

Για την εκτέλεση εργασιών τεχνικών έργων, οδοστρωσίας και ασφαλικών στρώσεων θα χρησιμοποιηθούν με μέριμνα, ευθύνη και δαπάνες του Αναδόχου σύμφωνα και με όσα αναφέρονται στις σχετικές Π.Τ.Π. κατάλληλα ασβεστολιθικά πετρώματα βραχιδών εμφανίσεων

λατομείων ή χειμάρρων καθώς και κατάλληλα υλικά αμμορυχείου αλλά με συντελεστή φθοράς στην τριβή και κρούση (LOS ANGELES), όχι μεγαλύτερο από αυτόν που καθορίζεται από τις Τεχνικές Προδιαγραφές.

Η Υπηρεσία δεν παραδίδει στον Ανάδοχο κανένα λατομείο (οι τιμές μονάδος των σχετικών κονδυλίων της μελέτης παραμένουν σταθερές ανεξάρτητα από το λατομείο που θα χρησιμοποιήσει ο Ανάδοχος).

Τα επιχώματα θα κατασκευασθούν από κατάλληλα προϊόντα ορυγμάτων του έργου και παντός είδους εκσκαφών. Στην περίπτωση που δεν επαρκούν τα κατάλληλα προϊόντα ορυγμάτων και των εκσκαφών τάφρων, θεμελίων τεχνικών έργων κλπ, θα χρησιμοποιηθούν κατάλληλα δάνεια υλικά που θα βρεθούν με ευθύνη και δαπάνες του Αναδόχου, ώστε να προκύπτει υλικό δυνάμενο να σταθεροποιηθεί με μηχανικά μέσα. Η Υπηρεσία δεν παραδίδει καμία συγκεκριμένη πηγή λήψεως δανείων υλικών.

Ο Ανάδοχος δύναται να χρησιμοποιήσει, χωρίς καμιά απολύτως μεταβολή της συμβατικής τιμής μονάδος, οποιαδήποτε πηγή λήψεως καταλλήλων για επιχώματα δανείων υλικών, είτε δια μισθώσεως είτε δια αγοράς των καταλλήλων θέσεων ή ακόμη και δια προμήθειας με μέριμνα, ευθύνη και δαπάνες του κατά τα αναγραφόμενα στο σχετικό άρθρο της παρούσης ΕΣΥ.

Ιδιαίτερα τονίζεται ότι απαγορεύονται εντελώς τα οργανικά και τυρφώδη υλικά καθώς και όσα πέρα από αυτά αναφέρονται στην παρ. 2.9.2 της ΠΤΠ Χ1 ως ακατάλληλα. Τα υλικά που θα παίρνονται από τα ορύγματα ή δανειοθαλάμους και ο βαθμός συμπύκνωσης αυτών θα πρέπει να πληρούν τις απαιτήσεις των παρ. 2.9.2.2.1, 2.9.2.2.2, 2.9.2.2.3 και 2.9.2.3 της ΠΤΠ Χ1.

Για την χρησιμοποίηση βραχωδών υλικών σε επιχώματα ο Ανάδοχος πρέπει να προσκομίσει στην Υπηρεσία εργαστηριακή μελέτη στην οποία θα αποδεικνύεται ότι τα βραχώδη υλικά που προτίθεται να χρησιμοποιήσει είναι κατάλληλα. Επί πλέον των ανωτέρω ο Ανάδοχος υποχρεούται να γνωστοποιήσει εγγράφως στην επίβλεψη τη θέση λήψεως δανείων και γενικότερα τις πηγές δανείων 30 τουλάχιστον ημερολογιακές ημέρες πριν από τη χρησιμοποίησή τους.

Μέσα σε 5 μέρες από τη γνωστοποίηση θα γίνονται δειγματοληψίες ελέγχου καταλληλότητας.

Στη συνέχεια και πάντως όχι αργότερα από 20 ημερολογιακές ημέρες από την γνωστοποίηση των θέσεων θα υποβάλλονται στην επίβλεψη:

- α. Διαγράμματα τοπογραφικά των θέσεων δανειοληψίας με εκτίμηση των ποσοτήτων που θα ληφθούν από κάθε θέση.
- β. Τα εργαστηριακά αποτελέσματα των ελέγχων.
- γ. Έκθεση αξιολόγησης των παραπάνω αποτελεσμάτων και του τρόπου κατασκευής, δηλ. του πάχους των στρώσεων, του εξοπλισμού συμπύκνωσης που θα χρησιμοποιηθεί κλπ.
- δ. Σχέδιο εκσκαφής του δανειοθαλάμου, εφόσον πρόκειται περί δανειοθαλάμων σε δημόσιους χώρους και μάλιστα σε κοίτες χειμάρρων με τα οποία να καταφαίνεται:
 - η ελαχιστοποίηση της περιβαλλοντικής όχλησης και ο τρόπος αποκατάστασης
 - η διασφάλιση των υδραυλικών απαιτήσεων.
- ε. Η έγκριση σχετικών φορέων όπως δήμος, κοινότητα, αρχαιολογία κλπ.

Κατά τα λοιπά ισχύουν τα διαλαμβανόμενα στην παρ. 2.9.3.3 έως και 2.9.3.5 της ΠΤΠ Χ1. Διευκρινίζεται εν προκειμένω ότι ο Ανάδοχος θα αποζημιωθεί για την λήψη δανείων και την προσκόμιση τους στις θέσεις κατασκευής επιχωμάτων μόνο με την τιμή σχετικού άρθρου του Τιμολογίου προσφοράς.

Ο Ανάδοχος είναι υποχρεωμένος να μεριμνήσει για να βρει τις κατάλληλες πηγές από όπου θα πάρει υλικά είτε με μίσθωση, είτε με αγορά των κατάλληλων θέσεων ή ακόμη να τα προμηθευτεί από ιδιωτικές επιχειρήσεις λατομείων ή αμμορυχείων που ήδη λειτουργούν.

Για την περίπτωση αυτή το Δημόσιο δεν αναλαμβάνει καμία υποχρέωση να απαλλοτριώσει εκτάσεις κατάλληλες για την παραγωγή υλικών που θα χρησιμοποιήσει ο Ανάδοχος.

Πρέπει επομένως αυτός στις τιμές που θα προσφέρει για την κατασκευή του έργου να συμπεριλάβει όλες τις, από οποιονδήποτε λόγο, απαιτούμενες πρόσθετες δαπάνες για την προμήθεια από ιδιωτικά ή κοινοτικά λατομεία των αναγκαίων αργών υλικών ή για την μίσθωση ή αγορά εκτάσεων για την παραγωγή τους ή ακόμη και τις τυχόν επιβαρύνσεις που θα απαιτηθούν εξαιτίας σύγχρονης εκμετάλλευσης ορισμένων πηγών (και από άλλη προηγούμενη ή επόμενη εργολαβία με τις σχετικές επιβαρύνσεις που απαιτούνται για την εμπρόθεσμη και έντεχνη εκτέλεση του έργου) αφού παρθούν υπόψη όλες οι δεσμεύσεις και περιορισμοί που επιβάλλονται για την προστασία του περιβάλλοντος.

Επίσης στις τιμές της προσφοράς του πρέπει να περιληφθούν οι δαπάνες για την κατασκευή και συντήρηση των οδών που θα απαιτηθούν για την προσπέλαση στις πηγές λήψης των υλικών και την μεταφορά των υλικών από οποιαδήποτε πηγή. **Δεν αναγνωρίζεται καμία αξίωση του Αναδόχου να πληρωθεί άλλη αποζημίωση από τυχόν πρόσθετες μεταφορές ή δυσμενείς συνθήκες μίσθωσης, αγορά βραχιδίων εμφανίσεων ή λατομείων, αποκάλυψης και δημιουργίας τους ή εκμετάλλευσης και απόδοσης τους κλπ.**

Σημειώνεται ότι αποτελεί συμβατική υποχρέωση του Αναδόχου η αφαίρεση (μετά την αποκάλυψη κλπ) του ακατάλληλου (κατά την διαλογή) υλικού, η απαιτούμενη διαλογή, η πολλαπλή θραύση και το πλύσιμο του υλικού, ώστε να πληρεί τους όρους της αντίστοιχης ΠΤΠ.

Ο Ανάδοχος είναι υποχρεωμένος, **πριν χρησιμοποιήσει οποιαδήποτε πηγή υλικών** που θα εκλέξει, να προχωρήσει με μέριμνα και με δαπάνες του **στην εξέταση του υλικού της πηγής σε αναγνωρισμένο εργαστήριο** για να διαπιστωθεί η καταλληλότητα του και ότι είναι σύμφωνο με τις σχετικές πρότυπες τεχνικές Προδιαγραφές.

Ο έλεγχος της ποιότητας των υλικών που γενικά χρησιμοποιούνται θα συνεχίζεται σε όλη τη διάρκεια της εκτέλεσης του έργου με μέριμνα, ευθύνη και δαπάνες του Αναδόχου και με παρακολούθηση από την Υπηρεσία.

Είναι αυτονόητο ότι τα κάθε φύσης υλικά που θα χρησιμοποιηθούν για την εκτέλεση των εργασιών πρέπει να είναι άριστης ποιότητας, πράγμα που αποδεικνύεται με την υποβολή τους σε εργαστηριακό έλεγχο, προκειμένου να πιστοποιηθεί ότι αυτά είναι σύμφωνα με τις Τεχνικές Προδιαγραφές της συγγραφής αυτής ως προς τις φυσικές και τις χημικές τους ιδιότητες.

Η Υπηρεσία πάντως μπορεί κατά την απόλυτη κρίση της να αποκλείσει πηγές υλικών που δεν εγγυώνται πλήρως τις απαιτούμενες ιδιότητες.

Ο Ανάδοχος έχει ακέραιη την ευθύνη για την άριστη ποιότητα και το σύμφωνο προς τις Προδιαγραφές (σκληρότητα, κοκκομετρική διαβάθμιση, πλαστικότητα, υδροφιλία κλπ) όλων των κάθε φύσης υλικών που υπεισέρχονται στις εργασίες.

Εξυπακούεται ότι με την προσφορά του ο Ανάδοχος ανέλαβε την υποχρέωση και την ευθύνη της έντεχνης εκτέλεσης των εργασιών με δόκιμα υλικά. Επομένως αν ορισμένες πηγές υλικών είναι ή αποβούν ενδιάμεσα ακατάλληλες για την παροχή δοκίμων υλικών, πρέπει με μέριμνα και ευθύνη του Αναδόχου, ο οποίος είναι υποχρεωμένος να παρακολουθεί συνεχώς την ποιότητα των παραγομένων υλικών, να αντικατασταθούν από άλλες κατάλληλες πηγές, τις οποίες θα αναζητήσει και θα ανεύρει ο Ανάδοχος.

Τα παραπάνω αποτελούν συμβατική υποχρέωσή του και ανάγονται στην αποκλειστική ευθύνη του.

Κατά την παραγωγή αργών υλικών σκυροκονιαμάτων, οδοστρωσίας και ασφαλικών πρέπει να γίνεται συνεχής παρακολούθηση, δειγματοληψία και έλεγχος της σκληρότητας διαβάθμισης, πλαστικότητας και υδροφιλίας. Για το σκοπό αυτό θα συντάσσεται δελτίο ελέγχου στα δε πρωτόκολλα παραλαβής υλικών και εργασιών πρέπει να σημειώνεται, ότι τα υλικά και οι εργασίες ελέγχθηκαν και βρέθηκαν σύμφωνα με τις προδιαγραφές.

Για την εκτέλεση των δειγματοληψιών και για τον έλεγχο των κάθε φύσης χρησιμοποιούμενων στο έργο υλικών ισχύουν κατά αρχήν οι Τεχνικές Προδιαγραφές και οι Κανονισμοί της Υπηρεσίας.

Στον εργαστηριακό έλεγχο και με τους ίδιους Κανονισμούς και όρους υπόκεινται και οι εργασίες που εκτελούνται για να διαπιστωθεί η σύμφωνη με τις προδιαγραφές εκτέλεση των λοιπών εργασιών.

Η Υπηρεσία έχει το δικαίωμα να διενεργεί κάθε στιγμή δειγματοληψίες και έλεγχο της ποιότητας των υλικών και εργασιών χρησιμοποιώντας για το σκοπό αυτό τις Εργαστηριακές εγκαταστάσεις, τα μέσα και το προσωπικό του Αναδόχου, ο οποίος είναι υποχρεωμένος να θέσει απροφάσιστα στη διάθεση της Υπηρεσίας τα παραπάνω καθώς και τις τυχόν δαπάνες που θα απαιτηθούν για αυτά.

Όλα τα παραπάνω ανάγονται στα γενικά έξοδα του Αναδόχου κατά τα άρθρα της παρούσας ΕΣΥ, για το περιεχόμενο του Τιμολογίου, **χωρίς τούτο να τον απαλλάσσει από την ευθύνη, αφού ο Ανάδοχος είναι ο μοναδικός και εξ ολοκλήρου υπεύθυνος για την ποιότητα και το δόκιμο των υλικών και των εργασιών.**

Ο Ανάδοχος είναι υποχρεωμένος να εξεύρει με μέριμνα, ευθύνη και δαπάνες του τις κατάλληλες θέσεις και εκτάσεις για την αποθήκευση των κάθε φύσης υλικών με σκοπό τη συμμόρφωσή του προς τις συμβατικές του υποχρεώσεις παραγωγής υλικών και την απρόσκοπτη και εμπρόθεσμη εκτέλεση των εργασιών.

Αν οι συνθήκες του έργου ή ο κίνδυνος ζημιών σε αυτό δεν επιτρέπουν, κατά την απόλυτη κρίση της Υπηρεσίας, την απόθεση για μακρό χρόνο υλικών σε χώρους, όπου παρεμποδίζεται η κυκλοφορία των οχημάτων ή η κατασκευή του έργου, τότε στους χώρους αυτούς θα αποτίθενται ορισμένες μόνο ποσότητες υλικών, χωρίς για το λόγο αυτό να δημιουργείται δικαίωμα του Αναδόχου για αποζημίωση από πρόσθετες ή πλάγιες μεταφορές, φορτοεκφορτώσεις κλπ, γιατί όλα τα παραπάνω περιλαμβάνονται ανηγμένα στις τιμές μονάδος της προσφοράς του.

Τα επιχώματα θα κατασκευαστούν από δάνεια υλικά των γύρω περιοχών ώστε να προκύπτει υλικό δυνάμενο να σταθεροποιηθεί με μηχανικά μέσα.

Η κατασκευή των επιχωμάτων θα γίνει σύμφωνα με τις εγκεκριμένες Τεχνικές Προδιαγραφές.

Άρθρο 22^ο

ΠΡΟΕΛΕΥΣΗ ΥΛΙΚΩΝ - ΕΛΕΓΧΟΣ - ΘΕΣΕΙΣ ΑΠΟΘΕΣΗΣ ΑΚΑΤΑΛΛΗΛΩΝ Ή ΠΛΕΟΝΑΖΟΝΤΩΝ ΥΛΙΚΩΝ

1. Ο Ανάδοχος πρέπει να χρησιμοποιήσει υποχρεωτικά τα προδιαγραφόμενα υλικά για την κατασκευή του έργου και τα έτοιμα ή ημικατεργασμένα προϊόντα της εγχώριας Βιομηχανίας ή Βιομηχανικών Χωρών της Ε.Ε. ή άλλων Χωρών με τις οποίες η Χώρα μας έχει ειδικές συμφωνίες, στις δε τιμές προσφοράς του θεωρείται ότι περιλαμβάνεται κάθε δαπάνη που προκύπτει από τυχόν δυσκολίες στην προμήθεια, μεταφορά ή προσπέλαση και δεν θα αναγνωρισθεί καμία αξίωση πρόσθετης πληρωμής.
2. Η ποιότητα των υλικών υπόκειται στον έλεγχο της Υπηρεσίας σύμφωνα και με όσα αναφέρονται στις Τεχνικές Προδιαγραφές. Όλα τα υλικά και εργασία που θα χρησιμοποιηθούν για τον έλεγχο βαρύνουν τον Ανάδοχο.
3. Οι θέσεις απόθεσης των ακατάλληλων ή πλεοναζόντων υλικών, όλων των προϊόντων εκσκαφής (πλην των προϊόντων καθαιρέσεων και κατεδαφίσεων) θα ορίζονται αποκλειστικά από τον Ανάδοχο, ο οποίος θα προχωράει με δικές του δαπάνες, στην απομάκρυνση, απόθεση και διάσπαρση των υλικών με καθολική αρμοδιότητα και ευθύνη του και ο οποίος θα πρέπει να λάβει υπόψη του τις δεσμεύσεις και τους περιορισμούς για την προστασία του περιβάλλοντος. Ο κύριος του έργου δεν έχει καμιά συμμετοχή σ' αυτήν την διαδικασία.
4. Η θέση λήψης των αδρανών υλικών, (σκύρων, άμμου, αμμοχάλικων, θραυστού υλικού, αργών λίθων κλπ) θα ορίζεται από το ανάδοχο.
5. Οι θέσεις για τυχόν χρησιμοποίηση δανειοθαλάμων δεν καθορίζονται στη μελέτη. Θα καθοριστούν αν απαιτηθεί, κατά το στάδιο της εκτέλεσης των εργασιών, από τον ανάδοχο.
6. Ο Ανάδοχος είναι υποχρεωμένος να μεριμνήσει για να βρει τις κατάλληλες πηγές από όπου θα πάρει υλικά είτε με μίσθωση, είτε με αγορά των κατάλληλων θέσεων ή ακόμη να τα προμηθευτεί από ιδιωτικές επιχειρήσεις λατομείων ή αμμορυχείων που ήδη λειτουργούν. Για την περίπτωση αυτή ο ΚτΕ δεν αναλαμβάνει καμία υποχρέωση να απαλλοτριώσει εκτάσεις κατάλληλες για την παραγωγή υλικών που θα χρησιμοποιήσει ο Ανάδοχος. Πρέπει επομένως αυτός στις τιμές που θα προσφέρει για την κατασκευή του έργου να συμπεριλάβει όλες τις, από οποιονδήποτε λόγο, απαιτούμενες πρόσθετες δαπάνες για την προμήθεια από ιδιωτικά ή κοινοτικά λατομεία των αναγκαίων αργών υλικών ή για τη μίσθωση ή αγορά εκτάσεων για την παραγωγή τους ή ακόμη και τις τυχόν επιβαρύνσεις που θα απαιτηθούν εξαιτίας σύγχρονης εκμετάλλευσης ορισμένων πηγών (και από άλλη προηγούμενη ή επόμενη εργολαβία με τις σχετικές επιβαρύνσεις που απαιτούνται για την εμπρόθεσμη και έντεχνη εκτέλεση του έργου) αφού παρθούν υπόψη όλες οι δεσμεύσεις και περιορισμοί που επιβάλλονται για την προστασία του περιβάλλοντος.
7. Τα υλικά θα είναι αρίστης ποιότητας σύμφωνα με τα οριζόμενα από τις Π.Τ.Π. του Υπουργείου Δημοσίων έργων και την απόλυτη έγκριση της Υπηρεσίας, ως προς την προέλευση, διαστάσεις, εμφάνιση κλπ. Αυτά θα είναι κατάλληλα για ενσωμάτωση απαλλαγμένα από κάθε επιβλαβή πρόσμιξη ή ελάττωμα που θα μπορούσε να μειώσει την αντοχή ή την καλή εμφάνιση του έργου.
8. Σημειώνεται ότι έχουν καθοριστεί στο τιμολόγιο μέσες τιμές των υλικών επί τόπου και για τοποθετημένα υλικά. Οι τιμές αυτές του τιμολογίου παραμένουν αμετάβλητες για οποιοδήποτε τμήμα έργων, ανεξάρτητα από την απόσταση μεταφοράς.
9. Ο Ανάδοχος καλείται να λάβει υπόψιν του την ΚΥΑ 36259/1757/Ε103 αναφορικά με την εναλλακτική διαχείριση των Αποβλήτων, Εκσκαφών, Κατασκευών και Κατεδαφίσεων.

Οι διαχειριστές ΑΕΚΚ πριν την έναρξη των εργασιών υποχρεούνται βάσει του άρθρου 7, παρ. 2 της ΚΥΑ να υποβάλλουν στοιχεία για τη διαχείριση των αποβλήτων που θα παραχθούν από τη δραστηριότητά τους, παρέχοντας πληροφορίες τουλάχιστον για:

- Το όνομα και τη Δ/ση του διαχειριστή.
- Τον τόπο και τη δραστηριότητά προέλευσης των αποβλήτων.
- Τον Κύριο του έργου.
- Τη συνολική ποσότητα κατ' όγκο (κ.ο.) ή κατά βάρος (κ.β.) των αποβλήτων που εκτιμάται ότι θα παραχθεί από την υλοποίηση του έργου.
- Τις ποσότητες κ.ο. ή κ.β. ανά κατηγορία αποβλήτων που εκτιμάται ότι θα παραχθούν σύμφωνα με τον Ευρωπαϊκό Κατάλογο Αποβλήτων.
- Εκτίμηση της ποσότητας και του τύπου των υλικών που μπορούν να επαναχρησιμοποιηθούν από το διαχειριστή.
- Εκτίμηση της ποσότητας και του τύπου των υλικών που θα οδηγηθούν προς ανακύκλωση-αξιοποίηση.
- Εκτίμηση της ποσότητας των καταλοίπων για υγειονομική ταφή.
- Επικυρωμένο αντίγραφο της σύμβασης του διαχειριστή με εγκεκριμένο σύστημα εναλλακτικής διαχείρισης ΑΕΚΚ ή υπεύθυνη δήλωση του διαχειριστή ότι θα συνεργαστεί με εγκεκριμένο σύστημα για την εναλλακτική διαχείριση των αποβλήτων που θα παραχθούν από το έργο, σύμφωνα με τις διατάξεις της παρούσας απόφασης.
- Επίσης βάσει του άρθρου 7 παρ.3β.3) ο διαχειριστής των αποβλήτων κατασκευής μετά από την αποπεράτωση των εργασιών διαχείρισης τους οφείλει να καταθέσει στην Υπηρεσία που επιβλέπει το έργο, βεβαίωση παραλαβής των αποβλήτων από εγκεκριμένο σύστημα εναλλακτικής διαχείρισης.

Ο Ανάδοχος σε τακτά διαστήματα και ανάλογα με την πρόοδο εργασιών του έργου υποχρεούται να μεταφέρει τα πλεονάζοντα προϊόντα εκσκαφών και κατεδαφίσεων στην εγκεκριμένη μονάδα διαχείρισης και να προσκομίσει στην Δ/νουςα Υπηρεσία τα αντίστοιχα παραστατικά που προβλέπονται από την παρ. 7.β.3 της υπ' αρ.36259/1757/Ε103/23.08.2010 ΚΥΑ (ΦΕΚ 1312/24.08.2012 τεύχος Β').

Η μη εφαρμογή των παραπάνω υποχρεώσεων συνεπάγεται την επιβολή κυρώσεων σύμφωνα με την κείμενη νομοθεσία.

Άρθρο 23^ο

ΠΟΙΟΤΗΤΑ ΚΑΙ ΠΡΟΕΛΕΥΣΗ ΥΛΙΚΩΝ ΠΟΥ ΧΟΡΗΓΟΥΝΤΑΙ ΑΠΟ ΤΟΝ ΚΥΡΙΟ ΤΟΥ ΕΡΓΟΥ

Τα υλικά που θα χρησιμοποιηθούν από τον Ανάδοχο για κάθε είδους εργασία, θα είναι της καλύτερης στην αγορά ποιότητας και όπως γενικά προδιαγράφονται κάθε φορά στην ανάλυση τιμών της μελέτης. Ειδικότερα πρέπει να είναι υγιή, χωρίς βλάβες ή ελαττώματα, τα δε χαρακτηριστικά τους δεν πρέπει να είναι διαφορετικά αυτών που ορίζονται για κάθε χρήση.

Η προμήθεια υλικών αμφιβόλου προέλευσης απαγορεύεται και φέρει στην προκειμένη περίπτωση ακέραιη την ευθύνη ο Ανάδοχος.

Για την παραλαβή και παράδοση των υλικών, ισχύουν οι περί κατασκευής δημοσίων έργων διατάξεις του άρθρου 159 του Ν. 4412/2016.

Επίσης ευθύνεται για την καλή τους φύλαξη από τη στιγμή που θα παραδοθούν και μέχρι να χρησιμοποιηθούν, έναντι φθοράς, διαρπαγής κλπ, βαρυνόμενος εξ ολοκλήρου με την σχετική ζημία και υποχρεούμενος για την άμεση αναπλήρωσή τους.

Ο κύριος του έργου είναι ελεύθερος κατά την κρίση του να παραδώσει τα υλικά που προτίθεται να προσκομίσει για ενσωμάτωση στο έργο σύμφωνα με τη σύμβαση σε οποιονδήποτε χρόνο από την εγκατάσταση του Αναδόχου τα οποία υποχρεούται να παραλάβει αμέσως ο δεύτερος για φύλαξη, αρκεί με την ενέργεια αυτή του ΚτΕ να μην προκαλείται καθυστέρηση των εργασιών.

Τα παραπάνω υλικά παραδίδονται σε ορισμένα σημεία (ντεπώ) όπως αναγράφεται στο τιμολόγιο και γενικότερα στη μελέτη. Όταν αυτά υπόκεινται σε κίνδυνο φθοράς λόγω κακοκαιρίας κλπ μεταφέρονται με δαπάνες του αναδόχου και αποθηκεύονται με ευθύνη του μέχρι να χρησιμοποιηθούν.

Οι σχετικές δαπάνες μεταφοράς αυτών για αποθήκευση και μέχρι το σημείο χρήσεώς τους περιέχονται στις οικίες τιμές μονάδας εργασιών του τιμολογίου και ουδεμίας προσθέτου αμοιβής δικαιούται ο Ανάδοχος.

Εάν μετά παρέλευση δεκαπενθημέρου (15ημέρου) από τη σχετική έγγραφη πρόσκληση της Διευθύνουσας Υπηρεσίας βραδύνει ή αμελεί ο κύριος του έργου για την προσκόμιση των παραπάνω υλικών, διατάσσεται ο Ανάδοχος από τη Διευθύνουσα Υπηρεσία να προμηθευτεί αυτά και να τα πληρωθεί απολογιστικά.

Επίσης ο Ανάδοχος δεν δικαιούται ουδεμίας αποζημιώσεως για την φύλαξη των παραπάνω υλικών μέχρι να χρησιμοποιηθούν στο έργο.

Άρθρο 24^ο

ΠΟΙΟΤΗΤΑ ΕΡΓΑΣΙΩΝ - ΚΑΚΟΤΕΧΝΙΕΣ

Οι εργασίες θα εκτελεσθούν σύμφωνα με:

- α) Τις ισχύουσες Τεχνικές Προδιαγραφές.
- β) Την περιγραφή και τους όρους των άρθρων του Τιμολογίου.
- γ) Τα εγκεκριμένα σχέδια, τους κανόνες της τέχνης και τις οδηγίες της επιβλέπουσας Υπηρεσίας. Εάν κατά την εκτέλεση των έργων διαπιστωθεί ότι έχουν εκτελεσθεί εργασίες πλημμελώς ή κακότεχνα ή όχι σύμφωνα με τα παραπάνω, τίθεται σε εφαρμογή το άρθρο 159 του Ν. 4412/2016.

Άρθρο 25^ο

ΑΠΟΛΟΓΙΣΤΙΚΕΣ ΕΡΓΑΣΙΕΣ

Εργασίες που δεν αναφέρονται στον προϋπολογισμό ή που δεν προβλέφθηκαν ή δεν προβλέπονται από αυτόν, αλλά δεν μπορούν να επιμετρηθούν θα αποτιμώνται με απολογιστικό σύστημα, σύμφωνα με τα οριζόμενα από το άρθρο 154 του Ν. 4412/2016 και θα εκτελούνται πάντοτε μετά από ειδική εντολή της Διευθύνουσας Υπηρεσίας προς τον Ανάδοχο.

Άρθρο 26^ο

ΤΡΟΠΟΠΟΙΗΣΗ ΠΡΟΫΠΟΛΟΓΙΣΜΟΥ - ΤΙΜΕΣ ΜΟΝΑΔΟΣ ΝΕΩΝ ΕΡΓΑΣΙΩΝ

Ο Ανάδοχος είναι υποχρεωμένος να εκτελέσει το έργο σύμφωνα με την σύμβαση και τα τεύχη και σχέδια που την συνοδεύουν.

Τροποποίηση συμβάσεων προβλέπεται υπό τις προϋποθέσεις των άρθρων 132 και 156 ν. 4412/2016.

Στην περίπτωση εκτέλεσης εργασιών που δεν προβλέπονται από το συμβατικό τιμολόγιο, θα συντάσσονται νέες τιμές μονάδας σύμφωνα με τις διατάξεις του άρθρου 156 του Ν. 4412/2016.

Άρθρο 27^ο

ΕΠΙΒΛΕΨΗ

Ο Ανάδοχος υπόκειται στον έλεγχο της Υπηρεσίας, που εκπροσωπείται από το προσωπικό Επίβλεψης του Έργου. Ο Ανάδοχος οφείλει να επιτρέπει ελεύθερα την είσοδο στον επιβλέποντα και σε όλους τους εντεταλμένους για την επίβλεψη του έργου υπαλλήλους της Υπηρεσίας στα εργοτάξια, λατομεία, αποθήκες, εργοστάσια κλπ. Το ίδιο ισχύει και για όποιον άλλον, στον οποίο η Υπηρεσία θα δώσει σχετική έγκριση.

Ο Ανάδοχος έχει την υποχρέωση να συμμορφώνεται προς τις έγγραφες εντολές της Υπηρεσίας, που δίνονται για την άρτια, εύρυθμη και έντεχνη εκτέλεση του έργου.

Το ότι η Υπηρεσία επιβλέπει το έργο δεν απαλλάσσει τον Ανάδοχο από οποιαδήποτε ευθύνη, που προκύπτει από τις συμβατικές του υποχρεώσεις ή και τους ισχύοντες Νόμους, Διατάξεις κλπ, ούτε εξασθενίζει τις πλήρεις και αποκλειστικές ευθύνες του και υποχρεώσεις του που επιτάσσουν οι όροι της Διακήρυξης Δημοπρασίας, της παρούσας ΕΣΥ, της Τεχνικής Περιγραφής και των λοιπών Τευχών Δημοπράτησης.

Ο Ανάδοχος οφείλει να διευκολύνει την επίβλεψη και το προσωπικό της Υπηρεσίας Επίβλεψης, στην άσκηση των ελέγχων κλπ.

Επισημαίνεται ότι η Υπηρεσία ενδέχεται να χρησιμοποιήσει Τεχνικό Σύμβουλο κατά την κατασκευή του έργου. Ο Ανάδοχος οφείλει να διευκολύνει τον Σύμβουλο στην άσκηση των καθηκόντων που θα του αναθέσει η Υπηρεσία. Το ίδιο ισχύει και για το προσωπικό του Συμβούλου.

Άρθρο 28^ο**ΗΜΕΡΟΛΟΓΙΟ ΠΡΟΟΔΟΥ ΕΡΓΑΣΙΩΝ - ΜΗΤΡΩΟ ΕΡΓΟΥ**

Ο ανάδοχος υποχρεούται να τηρεί ανελλιπώς ηλεκτρονικό ημερολόγιο σε ελεύθερο λογισμικό ευρείας χρήσης, σύμφωνα με τα προβλεπόμενα στο άρθρο 146 του Ν. 4412/2016.

Ο Ανάδοχος κατασκευής, είναι υποχρεωμένος να συντάξει και να υποβάλει στην Υπηρεσία μετά την ολοκλήρωση των εργασιών το Μητρώο του έργου. Με απόφαση του Υπουργού Υποδομών και Μεταφορών, καθορίζονται το περιεχόμενο του «μητρώου έργων», τα τεύχη, οι εκθέσεις, τα σχέδια, οι πίνακες, τα ηλεκτρονικά δεδομένα και τα λοιπά στοιχεία που το συνοδεύουν, καθώς και η μορφή των στοιχείων αυτών.

Το κάθε Π.Π.Α.Ε. που συνοδεύεται από τις επιμέρους επιμετρήσεις θα πρέπει να συνοδεύεται και από τα αντίστοιχα σχέδια των κατασκευασμένων έργων.

Άρθρο 29^ο**ΕΠΙΜΕΤΡΗΣΕΙΣ**

Για κάθε διακεκριμένο μέρος του έργου, που επιδέχεται αυτοτελή επιμέτρηση, ο Ανάδοχος είναι υποχρεωμένος να συντάξει επιμέτρηση και να την υποβάλει στη Δ/νουςα Υπηρεσία. Ισχύουν οι διατάξεις των άρθρων 151 και 152 του Ν. 4412/2016.

Στην περίπτωση που ο Ανάδοχος δεν θα υποβάλλει εμπρόθεσμα οποιαδήποτε επιμέτρηση η Διευθύνουσα Υπηρεσία μέχρι τη σύνταξη της επιμετρήσεως μπορεί να αρνηθεί την πιστοποίηση των αντιστοίχων εργασιών.

Άρθρο 30^ο**ΠΑΡΑΛΑΒΗ ΕΡΓΟΥ - ΧΡΟΝΟΣ ΕΓΓΥΗΣΕΩΣ- ΔΩΡΕΑΝ ΣΥΝΤΗΡΗΣΗ**

Μετά τη λήξη της προθεσμίας περάτωσης του συνόλου ή τμημάτων του έργου, ο επιβλέπων μέσα σε 10 ημέρες, ελέγχει τα έργα για να διαπιστώσει αν αυτά έχουν περαιωθεί και υποστεί ικανοποιητικά κάθε δοκιμασία προβλεπόμενη από τη σύμβαση, με σχετική αναφορά στην Διευθύνουσα Υπηρεσία,.

Κατόπιν των ανωτέρω ο Προϊστάμενος της επιβλέπουσας Υπηρεσίας εκδίδει βεβαίωση για την εμπρόθεσμη περαίωση, σύμφωνα με τις διατάξεις του άρθρου 168 του Ν. 4412/2016.

Δύο (2) μήνες το αργότερο μετά τη βεβαιωμένη περάτωση του έργου ο ανάδοχος είναι υποχρεωμένος να υποβάλει στη Διευθύνουσα Υπηρεσία επί μέρους επιμετρήσεις που λείπουν και την «τελική επιμέτρηση», δηλαδή τελικό συνοπτικό πίνακα που ανακεφαλαιώνει τις ποσότητες όλων των τμηματικών επιμετρήσεων και των σχετικών πρωτοκόλλων, το μητρώο του έργου και κάθε άλλο αίτημά του που σχετίζεται με δικαίωμά του από την εκτέλεση της σύμβασης, αν αυτό δεν έχει αποσβεστεί και η σχετική αξίωση παραγραφεί, σύμφωνα με τις διατάξεις του άρθρου 151 του Ν. 4412/2016.

Σε περίπτωση που δεν υποβληθεί εμπρόθεσμα από τον ανάδοχο η τελική επιμέτρηση επιβάλλεται σε βάρος του για κάθε συμπληρωμένο μήνα καθυστέρησης, ειδική ποινική ρήτρα ποσοστού δύο τοις χιλίοις (2‰) επί του συνολικού ποσού που έχει καταβληθεί μέχρι τότε για την όλη σύμβαση. (Άρθρο 151 παρ. 6 του Ν. 4412/2016)

Η παραλαβή του έργου θα γίνει μέσα σε προθεσμία τριών μηνών μετά από την πάροδο του χρόνου υποχρεωτικής συντήρησης από τον ανάδοχο, σύμφωνα με το άρθρο 172 του Ν. 4412/2016.

Η επιτροπή παραλαβής παραλαμβάνει το έργο ποσοτικά και ποιοτικά, σύμφωνα με τα οριζόμενα στην παρ.5 του άρθρου 172 του Ν. 4412/2016.

Το πρωτόκολλο παραλαβής υπογράφεται υποχρεωτικά από τον ανάδοχο, τον επιβλέποντα και τα μέλη της επιτροπής και τελικά υποβάλλεται για έγκριση στην προϊσταμένη αρχή.

Ορίζεται ο χρόνος εγγυήσεως **δεκαπέντε (15) μηνών** μετά την πάροδο της οποίας θα γίνει η οριστική παραλαβή του έργου.

Ο χρόνος αυτός αρχίζει, σύμφωνα με τα οριζόμενα στις διατάξεις του άρθρου 171 του Ν. 4412/2016.

Κατά τον χρόνο αυτόν υποχρεούται ο ανάδοχος να επιθεωρεί τακτικά τα έργα, να τα διατηρεί σε ικανοποιητική κατάσταση και να αποκαθιστά κάθε βλάβη.

Η παραλαβή θεωρείται αυτοδικαίως συντελεσθείσα, εάν δεν γίνει μέσα σε τρεις (3) μήνες από τη λήξη του χρόνου υποχρεωτικής συντήρησης του έργου, σύμφωνα με την παρ. 2 του άρθρου 172 του Ν. 4412/2016.

Μετά την οριστική παραλαβή του έργου, ο ανάδοχος ευθύνεται κατά τις διατάξεις του Αστικού Κώδικα περί κρυφών ελαττωμάτων, σύμφωνα με τις διατάξεις της παρ. 9, του άρθρου 172 του Ν. 4412/2016 παρ. 4.

Κατά τον χρόνο εγγυήσεως ο Ανάδοχος βαρύνεται με τις δαπάνες αποκαταστάσεως τόσο του έργου που θα κατασκευασθεί από αυτόν, μέσα πάντα στο χρόνο εγγυήσεως και εφόσον οι φθορές και ζημιές γενικά οφείλονται σε πλημμελή κατασκευή των έργων που έχει αναλάβει αυτός με την σύμβαση του.

Σε περίπτωση που γίνουν ζημιές από ανώτερη βία, κατά τον χρόνο κατασκευής του έργου, αλλά και του χρόνου υποχρεωτικής συντήρησης του έργου, αυτές θα αποκατασταθούν από τον Ανάδοχο με αποκλειστικά δικές του δαπάνες, αφού αυτός οφείλει να έχει ασφαλισμένο το έργο κατά παντός κινδύνου, ακόμη και για ανωτέρα βία.

Άρθρο 31^ο

ΔΙΕΥΚΟΛΥΝΣΗ ΤΗΣ ΚΥΚΛΟΦΟΡΙΑΣ - ΠΙΝΑΚΙΔΕΣ ΕΝΔΕΙΚΤΙΚΕΣ ΤΟΥ ΕΡΓΟΥ - ΦΩΤΟΓΡΑΦΙΕΣ - ΠΑΡΑΣΤΑΤΙΚΑ ΚΑΙ ΣΤΟΙΧΕΙΑ ΤΟΥ ΕΡΓΟΥ

- Για κάθε διακοπή της κυκλοφορίας στο διάστημα που θα γίνονται τα έργα θα πρέπει απαραίτητα ο Ανάδοχος να συνεννοείται νωρίτερα με την υπηρεσία και το αρμόδιο τμήμα της Τροχαίας κίνησης. Ακόμα ο Ανάδοχος είναι υποχρεωμένος να τοποθετήσει με δικές του δαπάνες, πινακίδες για την καθοδήγηση της κυκλοφορίας οχημάτων, νυχτερινά σήματα, να περιφράξει κάθε επικίνδυνη θέση για την κυκλοφορία πεζών και οχημάτων επισημαίνοντάς την με τις απαραίτητες πινακίδες, νυχτερινά σήματα και λοιπά, να τοποθετήσει σε όλα τα έργα και σε εμφανή σημεία μεταλλικά εμπόδια στα οποία θα αναγράφεται ο τίτλος της επιχείρησης και του έργου, το ονοματεπώνυμο και ο αριθμός τηλεφώνου του εργολάβου. Τέλος ο Ανάδοχος οφείλει να εξασφαλίζει ασφαλείς διαβάσεις για οχήματα και πεζούς σε επίκαιρα σημεία από χαλύβδινα ελάσματα και τα αντίστοιχα ξύλινα πλαίσια σύμφωνα με τα άρθρα του Τιμολογίου και τις τεχνικές προδιαγραφές.
- Ο ανάδοχος υποχρεούται να συμμορφωθεί στις υποδείξεις της επίβλεψης του Δ. Ν. Προποντίδας, σχετικά με τις υποχρεώσεις δημοσιότητας, Πληροφόρησης και Επικοινωνίας του έργου, όπως αυτές απορρέουν από το Πρόγραμμα «Κεντρική Μακεδονία 2021 - 2027». Οι δαπάνες για την κατασκευή και τοποθέτηση των πινακίδων θεωρούνται ανηγμένες στο Τιμολόγιο της μελέτης.
Ο Ανάδοχος υποχρεούται στην ανάρτηση εργοταξιακής πινακίδας εντός ενός (1) μηνός από την υπογραφή της σύμβασης και σε κάθε περίπτωση πριν την αποπληρωμή του 1^{ου} λογαριασμού του έργου.
Στην περίπτωση που δεν τοποθετηθούν οι παραπάνω πινακίδες μέσα στην προθεσμία που ορίζεται, η Υπηρεσία που διευθύνει το έργο τις μεταφέρει και τις τοποθετεί σε βάρος και για λογαριασμό του Αναδόχου.
Επίσης ο Ανάδοχος με δαπάνη του, μετά την αποπεράτωση του έργου, θα τοποθετήσει μόνιμη αναμνηστική πλάκα σε περίοπτη θέση στην οποία θα αναγράφεται ο τίτλος του έργου, το πρόγραμμα χρηματοδότησης καθώς και οτιδήποτε άλλο απαιτείται βάσει των αναγκών του προγράμματος.
- Ο Ανάδοχος είναι υποχρεωμένος να παίρνει, εκτυπώνει και παραδίνει στην Διευθύνουσα Υπηρεσία αρκετό αριθμό φωτογραφιών (σε ψηφιακή ή/και έντυπη μορφή) και άλλων παραστατικών στοιχείων του έργου που εκτελείται, καθώς και να τηρεί, συντάσσει, εκτυπώνει και παραδίνει πλήρη στοιχεία αυτού.
Οι δαπάνες για όλα τα ανωτέρω βαρύνουν τον Ανάδοχο και περιλαμβάνονται στα γενικά έξοδά του.

Άρθρο 32^ο

ΠΡΟΚΑΤΑΒΟΛΗ

Η πρόβλεψη χορήγησης προκαταβολής στον Ανάδοχο ορίζεται στη διακήρυξη του έργου.

Άρθρο 33^ο
ΕΥΘΥΝΗ ΕΡΓΟΛΑΒΟΥ

Διευκρινίζεται ότι, για την εφαρμογή των μελετών, όσο και για την ποιότητα και αντοχή των έργων, μόνος υπεύθυνος είναι ο Ανάδοχος αυτών, οι δε κάθε φύσεως έλεγχοι που θα γίνουν από την επιβλέπουσα υπηρεσία δεν απαλλάσσουν τον ανάδοχο της ευθύνης αυτής.

Ο Ανάδοχος είναι καθ' ολοκληρία υπεύθυνος για την εκλογή των υλικών που θα χρησιμοποιηθούν, την χρησιμοποίηση αυτών και γενικά εκτέλεση της εργασίας κατά τους όρους της παρούσας, των οικείων τεχνικών προδιαγραφών και λοιπών εγκεκριμένων συμβατικών τευχών και σχεδίων.

Σε περίπτωση χρησιμοποίησης υπερβολάβου για την εκτέλεση ειδικών εργασιών, ο ανάδοχος παραμένει μόνος και αποκλειστικά υπεύθυνος για τις υπόψη εργασίες.

Άρθρο 34^ο
ΣΗΜΑΝΣΗ

Ο ανάδοχος έχει την υποχρέωση για την τήρηση των διατάξεων της εργατικής νομοθεσίας, των διατάξεων και κανονισμών για την πρόληψη ατυχημάτων στο προσωπικό του, ή στο προσωπικό του φορέα του έργου, ή σε οποιονδήποτε τρίτο, ώστε να εξαλείφονται ή να ελαχιστοποιούνται οι κίνδυνοι ατυχημάτων ή επαγγελματικών ασθενειών κατά την φάση κατασκευής του έργου: ΠΔ 305/96 (αρ. 7-9), Ν. 4412/2016 (αρ. 138 παρ. 7), Ν. 3850/10 (αρ. 42).

Στα πλαίσια της ευθύνης του, ο ανάδοχος υποχρεούται:

- α. Να εκπονεί κάθε σχετική μελέτη (στατική ικριωμάτων, μελέτη προσωρινής σήμανσης έργων κλπ) και να λαμβάνει όλα τα σχετικά μέτρα Ν. 4412/2016 (αρ. 138 παρ. 7).
- β. Να λαμβάνει μέτρα προστασίας σύμφωνα με την ισχύουσα νομοθεσία στο Σχέδιο Ασφάλειας και Υγείας (ΣΑΥ), όπως αυτό ρυθμίζεται με τις αποφάσεις του (τ.) ΥΠΕΧΩΔΕ: ΔΙΠΑΔ/οικ. 177/2-3-01, ΔΕΕΠΠ/85/14-5-01 και ΔΙΠΑΔ/οικ889/27-11-02, στο χρονοδιάγραμμα των εργασιών, καθώς και τις ενδεχόμενες τροποποιήσεις ή άλλες αναγκαίες αναπροσαρμογές των μελετών κατά τη φάση της μελέτης και της κατασκευής του έργου: Ν. 4412/2016 (αρ. 138 παρ.8).
- γ. Να επιβλέπει ανελλιπώς την ορθή εφαρμογή των μέτρων ασφάλειας και υγείας των εργαζομένων, να τους ενημερώνει / εκπαιδεύει για την αναγκαιότητα της τήρησης των μέτρων αυτών κατά την εργασία, να ζητά τη γνώμη τους και να διευκολύνει τη συμμετοχή τους σε ζητήματα ασφάλειας και υγείας: ΠΔ 1073/81 (αρ. 111), ΠΔ 305/96 (αρ. 10, 11), Ν. 3850/10 (αρ. 42 - 49). Για την σωστή εφαρμογή της παρ. γ στους αλλοδαπούς εργαζόμενους, είναι αυτονόητο ότι η γνώση από αυτούς της ελληνικής γλώσσας κρίνεται απαραίτητη ώστε να μπορούν να κατανοούν την αναγκαιότητα και τον τρόπο εφαρμογής των μέτρων ασφάλειας και υγείας (εκτός ειδικών περιπτώσεων όπου τμήμα ή όλο το έργο έχει αναλάβει να κατασκευάσει ξένη εξειδικευμένη εταιρεία).

Οι απαιτούμενες εργασίες σήμανσης και εξοπλισμού εκτροπών ή παρακάμψεων της κυκλοφορίας για την κατασκευή της οδού θα εκτελούνται **βάσει μελέτης συντασσόμενης από τον Ανάδοχο (χωρίς ιδιαίτερη αμοιβή) και εγκρινόμενης από την Υπηρεσία.**

Ο Ανάδοχος είναι υποχρεωμένος κατά το στάδιο εκτελέσεως των εργασιών να προβαίνει στην τοποθέτηση και να φροντίζει για την συντήρηση και αντικατάσταση όλων των απαιτούμενων προσωρινών σημάτων, φανών, αντανakλαστικών πινακίδων και σημάτων κλπ σύμφωνα με τα άρθρα 9 και 10 του ΚΟΚ και τις ΠΤΠ σήμανσης έργων εκτελουμένων εκτός ή εντός κατοικημένων περιοχών, που εγκρίθηκαν αντίστοιχα με τις αποφάσεις ΒΜ5/30428/1980 και ΒΜ5/30058/1983 του ΥΠΔΕ (ΦΕΚ 589 Β/80 και 121Β/83) καθώς και τροχονόμων για την απρόσκοπτη και ασφαλή κυκλοφορία στην οδό, στις παρακαμπτήριες και προσπελάσεις και γενικά σε όλα τα εργοτάξια του έργου κατά την διάρκεια της ημέρας και της νύχτας, για την ασφαλή καθοδήγηση των πεζών και των τροχοφόρων. Αυτός φέρει την ευθύνη ποινικά και αστικά για κάθε ατύχημα λόγω των έργων, μη εξαιρουμένων και αυτών που εκτελούνται απολογιστικά.

Σε περίπτωση που ο Ανάδοχος εκτελέσει πλημμελώς την σήμανση υπόκειται σε ανέκκλητη **ποινική ρήτρα είκοσι ευρώ (20,00 €)** για κάθε κακώς τοποθετημένο σήμα, ή μη τοποθετημένο στη θέση που επιβάλλεται.

Σε περίπτωση που ο Ανάδοχος δεν προβεί στην έγκαιρη εκτέλεση της σήμανσεως που αναφέρθηκε ανωτέρω, η Υπηρεσία ανεξάρτητα από την εφαρμογή των κυρώσεων των προβλεπόμενων από τις κείμενες διατάξεις "περί δημοσίων έργων" στις οποίες περιλαμβάνεται και

η περί εκπτώσεως του εργολάβου κύρωση, μπορεί να εκτελέσει την σήμανση σε βάρος και για λογαριασμό του Αναδόχου, ο οποίος δεν παύει και στην περίπτωση αυτή να έχει ακέραια την ευθύνη για κάθε ατύχημα που θα συμβεί από την αμέλειά του αυτή.

Η δαπάνη για την εκτέλεση της σε βάρος του Αναδόχου εργασίας εκπίπτει από τον Λογαριασμό του.

Στις εργασίες σήμανσης ο Ανάδοχος θα είναι υπεύθυνος για όλα τα οποιασδήποτε φύσης υλικά που θα χρησιμοποιήσει σύμφωνα με τις διατάξεις του άρθρου 12 παρ. 2 της Γενικής Συγγραφής Υποχρεώσεων (ΓΣΥ) του ΥΔΕ και ακόμη:

- α. Όλα τα είδη σήμανσης και οδικής ασφάλειας θα ανταποκρίνονται πλήρως στους όρους της μελέτης και τις εγκεκριμένες τεχνικές προδιαγραφές.
- β. Για τις δοκιμές 2.2.3, 2.2.4 και 2.2.5 της ΠΤΠ Σ 301 74α (Προδιαγραφή ποιότητας αντανakλαστικών πινακίδων από αλουμίνιο για την σήμανση των οδών), ο Ανάδοχος οφείλει να προσκομίσει επίσημο πιστοποιητικό ελέγχου, για δε τις υπόλοιπες δοκιμές πιστοποιητικό του εργαστηρίου της Υπηρεσίας.
- γ. Ο Ανάδοχος έχει ακέραια την ευθύνη για την άριστη ποιότητα και το σύμφωνο με τις εγκεκριμένες πρότυπες τεχνικές προδιαγραφές των κάθε φύσης ειδών και υλικών που υπεισέρχονται στις διάφορες εργασίες και εξυπακούεται ότι με την προσφορά του ανέλαβε την υποχρέωση και την ευθύνη για έντεχνη εκτέλεση των εργασιών με δόκιμα υλικά.
- δ. Η Υπηρεσία πάντως έχει το δικαίωμα σε κάθε στιγμή να κάνει δειγματοληψίες και έλεγχο της ποιότητας, των διαστάσεων κλπ τόσο των διαφόρων ειδών και υλικών οποιασδήποτε φύσης όσο και των εργασιών.
Ο Ανάδοχος είναι υποχρεωμένος να καταβάλλει τις δαπάνες, που απαιτούνται για τους εργαστηριακούς ελέγχους και οι οποίες ανάγονται στα γενικά του έξοδα, χωρίς αυτό να τον απαλλάσσει από την ευθύνη του, διότι είναι μοναδικός και εξ ολοκλήρου υπεύθυνος για την ποιότητα και το δόκιμο των διαφόρων ειδών, των υλικών και των εργασιών.
- ε. Τα είδη ή υλικά σήμανσης και οδικής ασφάλειας κλπ καθώς και οι εργασίες που δεν ανταποκρίνονται πλήρως τις παραπάνω απαιτήσεις δεν θα παραλαμβάνονται καθόλου ούτε θα πιστοποιούνται με όρους πχ περικοπή τιμής ή επιβολή προστίμου κλπ διότι κρίνονται ακατάλληλα.

Άρθρο 35^ο

ΕΓΚΑΤΑΣΤΑΣΕΙΣ ΟΡΓΑΝΙΣΜΩΝ ΚΟΙΝΗΣ ΩΦΕΛΕΙΑΣ

Πριν από την εκτέλεση οποιουδήποτε έργου, ο Ανάδοχος έχει υποχρέωση να ενημερωθεί σχετικά με τα στοιχεία των αγωγών ή γραμμών όλων των Οργανισμών ή Επιχειρήσεων Κοινής Ωφελείας (Ο.Κ.Ω.) που διέρχονται από την περιοχή του έργου και να κάνει γνωστό στην Υπηρεσία κάθε πρόβλημα που προκύπτει σχετικά. Η έρευνα των υπογείων εμποδίων θα συμπληρώνεται και με δοκιμαστικές τομές, η αμοιβή των οποίων περιλαμβάνεται στην τιμή του άρθρου των εκσκαφών και δεν θα πληρωθούν ιδιαίτερα.

Κάθε βλάβη που προξενείται σε έργα τρίτων με υπαιτιότητα του Αναδόχου, βαρύνει εξ ολοκλήρου ποινικώς και αστικώς αυτόν. Ιδιαίτερη μέριμνα θα ληφθεί κατά την επίχωση των ορυγμάτων, όπου υφίστανται και άλλοι αγωγοί Ο.Κ.Ω., ώστε να αποφευχθεί τυχόν υποχώρηση του εδάφους κάτω από αυτούς και η εξ αυτής θραύση ή υπερβολική παραμόρφωση αυτών. Κάθε βλάβη στους αγωγούς αυτούς είτε κατά την εκσκαφή είτε από κακή εκτέλεση της υποστήριξης του αγωγού είτε εξαιτίας υποχωρήσεως της επιχώσεως κατά τη διάρκεια των εργασιών ή μετά το πέρας τους, βαρύνει τον Ανάδοχο. Στην περίπτωση αυτή η απαιτούμενη επισκευή θα γίνεται από την Υπηρεσία στην οποία ανήκει ο αγωγός με χρέωση του Αναδόχου, στον οποίο συγχρόνως θα καταλογίζονται όλες οι τυχόν αποζημιώσεις προς τρίτους λόγω ζημιών τους από την παραπάνω αιτία.

Απαγορεύεται καθ' όλη τη διάρκεια των εργασιών κάθε επέμβαση σε αγωγούς, καλώδια εγκαταστάσεις κλπ άλλων Ο.Κ.Ω. χωρίς έγγραφη εντολή της αρμόδιας Υπηρεσίας. Στην περίπτωση κατά την οποία η θέση των αγωγών κοινής ωφελείας είναι τέτοια ώστε να απαιτηθεί μόνιμη μετάθεσή τους, οι εργασίες θα εκτελούνται με δαπάνες του κυρίου του έργου από τον Ο.Κ.Ω. στον οποίο ανήκει. Στην περίπτωση αυτή ο Ανάδοχος δεν δικαιούται καμία αποζημίωση εξαιτίας τυχόν προσθέτων δυσχερειών ή καθυστερήσεως ή άλλης αιτίας που θα δημιουργηθούν από την ανάγκη μεταθέσεως των εγκαταστάσεων κοινής ωφελείας, γιατί έχει την υποχρέωση να

πάρει όλες τις απαιτούμενες πληροφορίες προκειμένου να εκτιμήσει τις τυχόν πρόσθετες δαπάνες και καθυστερήσεις τις οποίες θα του επιφέρει η μετάθεση αυτών.

Προκειμένου για προσωρινές μετατοπίσεις αγωγών ο Ανάδοχος δεν θα πληρωθεί ιδιαίτερα γιατί η αμοιβή του περιλαμβάνεται στις συμβατικές τιμές μονάδος του τιμολογίου, ανεξάρτητα από τις τυχόν δυσχέρειες. Ο Εργοδότης μπορεί να αναθέτει στον Ανάδοχο, εφόσον κρίνει σκόπιμο και σύμφωνα με τις ισχύουσες διατάξεις, την εκτέλεση έργων μόνιμης μετατοπίσεως αγωγών και δικτύων και ο Ανάδοχος υποχρεούται στην εκτέλεση αυτών με τις συμβατικές τιμές μονάδος. Εάν οι μετατοπίσεις των αγωγών Ο.Κ.Ω. επηρεάζουν υπερβολικά και δυσανάλογα το πρόγραμμα κατασκευής των έργων ως προς την εγκεκριμένη προθεσμία εκτέλεσης, τότε ο Ανάδοχος δικαιούται ανάλογη παράταση προθεσμίας, αλλά όχι αποζημίωση.

Ο Ανάδοχος οφείλει να λάβει κάθε μέτρο για την ασφάλεια του προσωπικού του ή τρίτων από τη διατήρηση ανοιχτών αγωγών Ο.Κ.Ω. κατά τη διάρκεια εκτέλεσης των εργασιών και είναι ο μόνος υπεύθυνος για κάθε ατύχημα που θα προκληθεί από το λόγο αυτό.

Ο Ανάδοχος θα πρέπει να παρέχει κάθε εύλογη διευκόλυνση προς άλλους εργολήπτες ή εργατικό προσωπικό που χρησιμοποιείται από τον Εργοδότη ή άλλους Ο.Κ.Ω., εφόσον αυτοί εκτελούν εργασίες στην περιοχή του έργου. Στην περίπτωση που εκτιμηθεί ότι αυτό θα επιφέρει σημαντικές καθυστερήσεις στην εκτέλεση της εργολαβίας ή ότι υπάρχει κίνδυνος για την ασφάλεια του εκτελούμενου έργου, θα πρέπει να ειδοποιείται εγκαίρως η επιβλέπουσα Υπηρεσία.

Άρθρο 36^ο

ΟΔΟΙ ΠΡΟΣΠΕΛΑΣΗΣ

Η πρόσβαση στις εκάστοτε θέσεις των επί μέρους εργασιών για τη μεταφορά και προσκόμιση των απαιτούμενων υλικών, εφοδίων, μηχανημάτων κλπ, καθώς και στις διάφορες πηγές από όπου θα γίνεται η προμήθεια των πάσης φύσεως υλικών ή πρώτων υλών, θα πραγματοποιείται είτε μέσω των υφιστάμενων οδικών αρτηριών, είτε μέσω νέων οδών που θα κατασκευαστούν ειδικά για τον σκοπό αυτόν, με αποκλειστική δαπάνη του Αναδόχου.

Όταν για τους ανωτέρω σκοπούς ο Ανάδοχος χρησιμοποιεί Δημόσιες οδικές αρτηρίες (Εθνικές, επαρχιακές, Δημοτικές, κλπ) ή και τα καταστρώματα αναχωμάτων που έχουν κατασκευαστεί από άλλους φορείς, υποχρεούται καθ' όλη τη διάρκεια της εκτέλεσης των εργασιών να προβαίνει στην απαραίτητη και αναγκαία συντήρηση αυτών, με αποκλειστικά δική του δαπάνη και ευθύνη. Ιδιαίτερα ευθύνεται για κάθε φθορά ή ζημία που ενδέχεται να προκληθεί είτε στα οδοστρώματα των οδών είτε στα κάθε είδους τεχνικά έργα αυτών και οφείλει να τις επιδιορθώσει με δική του δαπάνη και χωρίς καθυστέρηση. Όταν πρόκειται για αμμοχαλικόστρωτους, σκυρόστρωτους ή χωρίς οδόστρωμα δρόμους, οι κάθε είδους συνήθεις καταστροφές ή φθορές του καταστρώματος που θα οφείλονται στην εν γένει κυκλοφορία θα επισκευάζονται στα πλαίσια των ανωτέρω υποχρεώσεων του Αναδόχου, με χρήση υλικού οδοστρωσίας ομοίου με το υφιστάμενο. Σε κάθε περίπτωση, ο ανάδοχος υποχρεούται με δική του δαπάνη, να αποκαθιστά οποιαδήποτε ζημία του δρόμου πρόσβασης στο έργο που κατασκευάζει, ακόμη και από εξωγενείς παράγοντες, προκειμένου να εξελίσσονται ομαλά και δίχως καθυστέρηση οι εργασίες του έργου.

Ο Ανάδοχος δεν θα παρακωλύει σε καμία περίπτωση, έστω και παροδικώς, την κυκλοφορία στις ανωτέρω Δημόσιες οδούς, λόγω καταλήψεως τμήματος αυτών από τα μεταφορικά οχήματα που χρησιμοποιεί ή από την εναπόθεση επί του καταστρώματος αυτών κάθε είδους υλικών, εφοδίων, εργαλείων ή μηχανημάτων. Επίσης θα πρέπει να μεριμνά ώστε να εξασφαλίζεται η πρόσβαση των κατοίκων προς τις οικίες και τις άλλες ιδιοκτησίες τους.

Στις περιπτώσεις όπου δεν υπάρχουν διανοιγμένες οδοί προσπέλασης, ο Ανάδοχος υποχρεούται να προβεί στη διάνοιξη, διαμόρφωση και συντήρησή τους, καθώς και στην κατασκευή των απαιτούμενων τεχνικών έργων με δική του ευθύνη και δαπάνη, αφού προηγουμένως εξασφαλίσει τις απαιτούμενες άδειες από τις αρμόδιες Υπηρεσίες. Όλες οι δαπάνες κατασκευής των οδών προσπέλασης προς τις θέσεις λήψεως αδρανών υλικών, λατομείων, ορυχείων, δανειοθαλάμων ή προς τους χώρους εναποθέσεως των ακαταλλήλων προϊόντων εκσκαφής καθώς και προς τα εργοτάξια και τις θέσεις εναποθέσεως των υλικών και εφοδίων του έργου, δεν πληρώνονται ή αποζημιώνονται ιδιαίτερα, επειδή περιλαμβάνονται στις τιμές μονάδος προσφοράς των κονδυλίων του Τιμολογίου και ως εκ τούτου έχουν ληφθεί υπ' όψη του Αναδόχου κατά την υποβολή της προσφοράς του.

Σε περίπτωση που για λόγους προσπέλασης απαιτηθούν επεμβάσεις σε ιδιοκτησίες (διέλευση οχημάτων, προσωρινή κατάληψη, καθαίρεση περιφράξεων κλπ), ο Ανάδοχος οφείλει να προβεί

στις απαιτούμενες συνεννοήσεις με τους αντίστοιχους ιδιοκτήτες αμέσως μετά την υπογραφή της Σύμβασης. Στη συνέχεια θα πρέπει να ενημερώσει εγκαίρως την Υπηρεσία, ώστε εάν απαιτηθεί να ξεκινήσουν οι νόμιμες διαδικασίες για απαλλοτριώσεις, δουλείες κλπ. Στην περίπτωση αυτή έχει εφαρμογή και το σχετικό Άρθρο 33 της παρούσας Ε.Σ.Υ.

Άρθρο 37^ο

ΚΑΘΑΡΙΣΜΟΣ ΕΡΓΟΤΑΞΙΩΝ, ΚΑΤΑΣΚΕΥΩΝ ΚΑΙ ΕΓΚΑΤΑΣΤΑΣΕΩΝ - ΦΥΛΑΞΗ ΕΡΓΟΤΑΞΙΟΥ

Ο Ανάδοχος έχει υποχρέωση, με δαπάνες του (χωρίς πρόσθετη αποζημίωση, των δαπανών αυτών περιλαμβανομένων στις τιμές μονάδος της προσφοράς του και στις ειδικές δαπάνες που βαρύνουν αυτόν) και πριν από την παράδοση για χρήση κάθε τμήματος έργου καθώς και μετά την περαίωση ολόκληρου του έργου να αφαιρέσει και απομακρύνει από τους γύρω του τμήματος αυτού χώρους και γενικά από το εργοτάξιο, κάθε προσωρινή εγκατάσταση, τα απορρίμματα, εργαλεία και ικριώματα, μηχανήματα, πλεονάζοντα υλικά χρήσιμα ή άχρηστα, προσωρινές εγκαταστάσεις μηχανημάτων κλπ. Θα πρέπει να καταστρέψει και απαλείψει κάθε βοηθητικό έργο κλπ το οποίο θα υποδειχθεί από την Υπηρεσία, ως άχρηστο ή επιζήμιο για τη μετέπειτα λειτουργία π.χ. τα κτίρια, να ισοπεδώσει τους χώρους επί των οποίων ήταν ή εγκατεστημένα κλπ, για να παραδώσει τελείως καθαρές τόσο τις κατασκευές όσο και τους γύρω χώρους του εργοταξίου και να μεριμνήσει για την παράδοση του έργου σε εύρυθμη λειτουργία σύμφωνα με τους όρους Σύμβασης ή τις προδιαγραφές της Ε.Σ.Υ.

Επίσης ο Ανάδοχος έχει υποχρέωση να προβεί στην άρση (καθαίρεση, αποκόμιση κλπ), όταν θεωρηθεί από την Υπηρεσία ως όχι απαραίτητη, κάθε προστατευτικής κατασκευής που είχε επιβληθεί (για την εκτέλεση του έργου), για οποιονδήποτε λόγο, για αποφυγή ζημιών, φθορών, ατυχημάτων κλπ σε ιδιοκτησίες, οικοδομές, δένδρα, αγρούς, καλλιεργήσιμες εκτάσεις, κοινωφελείς εγκαταστάσεις και κάθε φύσης έργα καθώς και για την απομάκρυνση των περιφραγμάτων των εργοταξίων.

Εάν μέσα σε δέκα (10) ημέρες, από την έγγραφη υπόμνηση της Διευθύνουσας Υπηρεσίας, δεν προβεί στην έναρξη και σε εύλογη προθεσμία περαίωση των πιο πάνω εργασιών ο Ανάδοχος, οι εργασίες αυτές εκτελούνται σε βάρος του. Η δαπάνη των εργασιών αφαιρείται από την επόμενη πληρωμή του και για τον λόγο αυτό δεν του εκδίδεται βεβαίωση εμπρόθεσμης εκτέλεσης του έργου ή του τμήματος αυτού.

Ο ανάδοχος υποχρεούται να φυλάσσει τους εργοταξιακούς χώρους από άτομα μη έχοντα εργασία ή μη διαπιστευμένα ή μη δικαιούμενα για οποιονδήποτε λόγο να ευρίσκονται στους χώρους που εκτελούνται έργα. Για το σκοπό αυτό, θα χρησιμοποιούνται, όπου παρίσταται ανάγκη, φύλακες, υπάλληλοι του αναδόχου για το εργοτάξιο του έργου κατά την ημέρα και νύχτα.

Τα ανωτέρω μέτρα θα λαμβάνονται με ευθύνη και δαπάνη του αναδόχου.

Άρθρο 38^ο

ΥΛΙΚΑ ΚΑΤΕΔΑΦΙΣΗΣ

Τα υλικά που συναντώνται κατά την κατασκευή του έργου ή προέρχονται από καθαίρεση παλαιών έργων ανήκουν στον κύριο του έργου. Ο Ανάδοχος οφείλει να παίρνει τα κατάλληλα μέτρα για να αποτραπεί ή να είναι όσο το δυνατόν μικρότερη η βλάβη των υλικών κατά την εξαγωγή τους. Χρησιμοποίηση των υλικών από τον Ανάδοχο γίνεται μετά από έγγραφη συναίνεση της Υπηρεσίας και σύνταξη σχετικού πρωτοκόλλου μεταξύ της Διευθύνουσας Υπηρεσίας και του Αναδόχου (παρ.13, αρ. 138, Ν. 4412/2016).

Άρθρο 39^ο

ΠΡΟΣΤΑΣΙΑ ΠΕΡΙΒΑΛΛΟΝΤΟΣ

Ο Ανάδοχος είναι υποχρεωμένος να προφυλάσσει και να προστατεύει την υπάρχουσα βλάστηση, όπως δέντρα, θάμνους και καλλιεργημένες εκτάσεις γύρω από το χώρο που του διατίθεται από την Υπηρεσία για την εκτέλεση των έργων θα είναι δε υπεύθυνος για κάθε ζημιά που θα προκαλέσει σε τρίτους λόγω αυθαίρετης κοπής ή βλάβης δέντρων ή θάμνων, απόθεσης υλικών, λόγω κακού χειρισμού των μηχανημάτων ή καταπάτησης φυτεμένων περιοχών από μηχανικά μέσα.

Ο Ανάδοχος είναι υποχρεωμένος, κατά την εκτέλεση των έργων, να συμμορφώνεται πλήρως με τις παρακάτω νομοθετικές διατάξεις:

- Ν. 1650/10-10-1986 “Για την προστασία του περιβάλλοντος” (ΦΕΚ 160/Α/18-10-1986).
- Ν. 3010/22-04-2022 “Εναρμόνιση του Ν. 1650/1986 με τις Οδηγίες 97/11 Ε.Ε. και 96/61 Ε.Ε., διαδικασία οριοθέτησης και ρυθμίσεις θεμάτων για τα υδατορέματα και άλλες διατάξεις” (ΦΕΚ 91Α/25- 04-2002).
- Ν. 4014/1909-2011 “Περιβαλλοντική αδειοδότηση έργων και δραστηριοτήτων, ρύθμιση αυθαιρέτων σε συνάρτηση με δημιουργία περιβαλλοντικού ισοζυγίου και άλλες διατάξεις αρμοδιότητας Υπουργείου Περιβάλλοντος” (ΦΕΚ 209Α/21-09-2011).
- ΥΑ 1958/12 (ΦΕΚ 21 Β'/13-01-12) «Κατάταξη δημόσιων και ιδιωτικών έργων και δραστηριοτήτων σε κατηγορίες και υποκατηγορίες σύμφωνα με το Άρθρο 1 παράγραφος 4 του Ν. 4014/21.09.2011».
- ΥΑ ΔΙΠΑ/οικ. 37674/27-07-2016 (ΦΕΚ 2471/Β/10-08-2016) περί τροποποίησης και κωδικοποίησης της υπουργικής απόφασης 1958/2012 - Κατάταξη δημοσίων και ιδιωτικών έργων και δραστηριοτήτων σε κατηγορίες και υποκατηγορίες σύμφωνα με το άρθρο 1 παράγραφος 4 του Ν. 4014/21.9.2011 (ΦΕΚ 209/Α/2011) όπως αυτή έχει τροποποιηθεί και ισχύει.
- ΥΑ 2307/26-01-2018 (ΦΕΚ 439/Β/14-02-2018) περί τροποποίησης της υπ' αριθμ. ΔΙΠΑ/οικ 37674/27-7-2016 ΦΕΚ: 2471/Β/10-8-2016) απόφασης του Υπουργού Περιβάλλοντος Ενέργειας και Κλιματικής Αλλαγής «Κατάταξη δημοσίων και ιδιωτικών έργων και δραστηριοτήτων σε κατηγορίες και υποκατηγορίες, σύμφωνα με το άρθρο 1 παράγραφος 4 του ν. 4014/21.09.2011 (Α' 209)», ως προς την κατάταξη ορισμένων έργων και δραστηριοτήτων των 1ης, 2ης, 3ης, 4ης, 5ης, 6ης, 7ης, 8ης, 9ης, 10ης, 11ης και 12ης Ομάδων, όπως αυτή έχει τροποποιηθεί και ισχύει.
- ΚΥΑ ΥΠΕΧΩΔΕ/ΕΥΠΕ/οικ. 107017/28-08-2006 “Εκτίμηση των περιβαλλοντικών επιπτώσεων ορισμένων σχεδίων και προγραμμάτων, σε συμμόρφωση με τις διατάξεις της οδηγίας 2001/42/ΕΚ «σχετικά με την εκτίμηση των περιβαλλοντικών επιπτώσεων ορισμένων σχεδίων και προγραμμάτων» του Ευρωπαϊκού Κοινοβουλίου και του Συμβουλίου της 27ης Ιουνίου 2001” (ΦΕΚ 1225 Β/5-9-2006).
- Καθώς και στις λοιπές διατάξεις, έστω και αν δεν αναφέρονται ρητά παραπάνω αναφορικά με την προστασία του περιβάλλοντος.

Δεν θα κοπεί κανένα δέντρο ή δεντρύλλιο χωρίς την έγγραφη έγκριση της Υπηρεσίας. Για να δοθεί η έγκριση ο Ανάδοχος θα πρέπει να υποβάλλει τοπογραφικό διάγραμμα, στο οποίο θα έχουν σημειωθεί τα δέντρα ή δεντρύλλια που θα πρέπει να κοπούν.

Σε περίπτωση ζημιάς ή καταστροφής σε υπάρχουσες κατασκευές ή σε στοιχεία του φυσικού περιβάλλοντος, που δεν προβλέπεται από την εγκεκριμένη μελέτη του έργου (ή από τυχόν εγκεκριμένες από την Υπηρεσία τροποποιήσεις της) ο Ανάδοχος, ανεξάρτητα των οποιωνδήποτε ευθυνών που θα μπορούν να προκύψουν για αυτόν, είναι υποχρεωμένος να αποκαταστήσει τα υπάρχοντα έργα (ή το φυσικό περιβάλλον στην κατάσταση που βρισκόταν πριν από την εγκατάστασή του, με δαπάνες του, χωρίς να δικαιούται οποιασδήποτε χρηματικής αποζημίωσης ή παράτασης προθεσμίας.

Γίνεται ειδική επισήμανση ότι ο Ανάδοχος θα πρέπει κατά την εκτέλεση των χωματουργικών εργασιών να αποφεύγει να τραυματίζει τον περιβάλλοντα χώρο με πρόσθετες εκσκαφές (πέρα από αυτές που προβλέπονται από τη μελέτη) ή με απόρριψη διαφόρων προϊόντων ορυγμάτων έστω και αν προβαίνει σε κανονική διάσθρωση και συμπύκνωση αυτών, γιατί διευκρινίζεται ρητά, ότι και οι προβλεπόμενες διατομές επιχωμάτων είναι προκαθορισμένων διαστάσεων και δεν επιτρέπεται η δημιουργία πλατυσμάτων χωρίς την προηγούμενη έγκριση της Υπηρεσίας, η οποία θα λάβει σοβαρά υπόψη της τις περιβαλλοντικές επιπτώσεις.

Επισημαίνεται ότι οι οποιεσδήποτε αποθέσεις πλεοναζόντων προϊόντων ορυγμάτων ή άλλων προϊόντων θα πρέπει να γίνονται σε θέσεις που να μην δημιουργούν οποιοδήποτε πρόβλημα στο περιβάλλον και να έχουν την έγκριση των αρμοδίων αρχών (οι θέσεις αυτές θα εξασφαλισθούν με ευθύνη και δαπάνες του Αναδόχου χωρίς να αναλαμβάνει η Υπηρεσία καμία δέσμευση) και χωρίς ο Ανάδοχος να δικαιούται οποιασδήποτε ιδιαίτερης αποζημίωσης για την μεταφορά των εν λόγω προϊόντων στις θέσεις αυτές.

Ανάλογη φροντίδα θα πρέπει να δοθεί από τον Ανάδοχο και στις εγκαταστάσεις παραγωγής αδρανών υλικών και ασφαλτομιγμάτων σχετικά με τις περιβαλλοντικές τους επιπτώσεις. Για τις εγκαταστάσεις αυτές η Υπηρεσία δεν πρόκειται να παραδώσει στον Ανάδοχο καμία θέση

λατομείου, η δε ευθύνη εξεύρεσης θέσης εγκατάστασης και τρόπου οργάνωσης και λειτουργίας (τρόπος εκμετάλλευσης, έκταση και μορφή αποκάλυψης, εγκατάσταση κονιοσυλλεκτών κλπ) αποτελεί υποχρέωση του Αναδόχου.

Επισημαίνεται επιπλέον, ότι θα πρέπει να πληρούνται κι οι οποιεσδήποτε άλλες προϋποθέσεις προστασίας του περιβάλλοντος με τις εγκρίσεις των αρμόδιων αρχών.

Ειδικότερα επισημαίνεται η υποχρέωση του Αναδόχου για την αποκατάσταση του τοπίου σύμφωνα με την παράγραφο 6 της εγκυκλίου ΥΔΕ Γ2-Δ2/0/3/192 (Εγκύκλιος Α213/5.12.75), τόσο για τα λατομεία που τυχόν θα πρωτοδιανοίξει αυτός, όσο και για τις αντίστοιχες εγκαταστάσεις παραγωγής ασφαλτομίγματος.

Άρθρο 40^ο **ΑΡΧΑΙΟΤΗΤΕΣ**

Ο Ανάδοχος υποχρεούται, αμέσως μόλις διαπιστώσει την ύπαρξη αρχαιοτήτων, οποιασδήποτε ηλικίας, να ειδοποιήσει την Υπηρεσία και την Αρμόδια Αρχαιολογική Υπηρεσία και να διακόψει αμέσως κάθε εργασία στην περιοχή των ευρημάτων, λαμβάνοντας συγχρόνως όλα τα απαραίτητα μέτρα για την ανέπαφη διατήρηση και διαφύλαξη των υπόψη αρχαιοτήτων.

Μετά το πρώτο χαρακτηρισμό των ευρημάτων από την Αρχαιολογική Υπηρεσία. Θα δοθούν οδηγίες στον Ανάδοχο, είτε για την συνέχιση των εργασιών, είτε για την διενέργεια αρχαιολογικής έρευνας με δικά του μέσα και την επίβλεψη της Αρχαιολογικής Υπηρεσίας, είτε για την προσωρινή διακοπή των εργασιών για το διάστημα κατά το οποίο η Αρχαιολογική Υπηρεσία θα διενεργεί έρευνες με δικά της μέσα και για την μεταφορά του εξοπλισμού και του προσωπικού του σε άλλο μέτωπο εργασίας, ανάλογη μετατροπή του χρονοδιαγράμματος. Σε περίπτωση που απαιτηθεί από την Αρχαιολογική Υπηρεσία διενέργεια διερευνητικών τομών, αυτές θα περιλαμβάνονται στις υποχρεώσεις του Αναδόχου χωρίς ιδιαίτερη αμοιβή.

Ο Ανάδοχος θα πρέπει να είναι προετοιμασμένος ώστε να μετακινεί, χωρίς ιδιαίτερη αποζημίωση, τον εξοπλισμό και το προσωπικό του από το ένα μέτωπο εργασίας σε άλλο και να μειώνει με τον τρόπο αυτόν τις καθυστερήσεις από τις αρχαιολογικές έρευνες.

Για την περίπτωση ερευνητικών εργασιών που θα εκτελεσθούν από την Αρχαιολογική Υπηρεσία, ο Ανάδοχος υποχρεούται να παρέχει τις απαιτούμενες διευκολύνσεις και να συντονίζει με αυτήν τις υπόλοιπες εργασίες του.

Όλα τα αρχαιολογικά ευρήματα, οποιασδήποτε φύσεως και αξίας που ανακαλύπτονται κατά την εκτέλεση του έργου ανήκουν στο Ελληνικό Δίκαιο. Σε κάθε περίπτωση ισχύει η Ελληνική Νομοθεσία.

Παράταση τμηματικών ή / και της συνολικής προθεσμίας θα αναγνωρίζεται στον Ανάδοχο λόγω καθυστερήσεων από αρχαιολογικές έρευνες, μόνον στις περιπτώσεις κατά τις οποίες, οι οποιεσδήποτε διερευνητικές τομές, λόγω πιθανότητας συνάντησης αρχαιολογικών ευρημάτων, ως και οι τυχόν λοιπές εργασίες για την αντιμετώπιση των αποτελεσμάτων των αρχαιολογικών ερευνών για οποιασδήποτε θέση βρίσκονται πάνω στην κρίσιμη διαδρομή του διαγράμματος Gantt του χρονοδιαγράμματος κατασκευής του έργου και την επηρεάζουν δυσμενώς και μόνο αφού η καθυστέρηση περάσει χρονικό διάστημα τριών (3) μηνών. Σε αντίθετη περίπτωση οι έρευνες θα περιλαμβάνονται στο χρονοδιάγραμμα.

Άρθρο 41^ο **ΕΚΧΩΡΗΣΗ ΕΡΓΩΝ ΣΕ ΤΡΙΤΟΥΣ**

Απαγορεύεται η εκχώρηση τμήματος ή του συνόλου του έργου σε τρίτους χωρίς την έγγραφη έγκριση της Προϊσταμένης Αρχής του έργου, πέραν των περιπτώσεων που προβλέπονται από την ισχύουσα νομοθεσία (άρθρο 164 του Ν. 4412/2016). Σε κάθε περίπτωση, υπεύθυνος έναντι του κυρίου του έργου για τη σωστή εκτέλεση των εργασιών και για θέματα του προσωπικού είναι αποκλειστικά ο Ανάδοχος.

Η εκ των υστέρων σύσταση κοινοπραξίας για την εκτέλεση του έργου, στην οποία θα συμμετέχει ο Ανάδοχος, γίνεται σύμφωνα με τα οριζόμενα στο άρθρο 165 του Ν. 4412/2016.

Άρθρο 42^ο **ΠΡΟΓΡΑΜΜΑ ΠΟΙΟΤΗΤΑΣ ΕΡΓΟΥ**

Επειδή ο προϋπολογισμός του έργου χωρίς Φ.Π.Α. (205.645,19€) δεν υπερβαίνει το ποσό του 1.500.000,00€ χωρίς ΦΠΑ, ο ανάδοχος δεν είναι υποχρεωμένος να συντάξει Πρόγραμμα

Ποιότητας έργου (ΠΠΕ) πριν την έναρξη κατασκευής των εργασιών σύμφωνα με τις αρ. ΔΕΕΠ/οικ/502/13.10.2000 (ΦΕΚ 1265 Β/18.10.00), ΔΙΠΑΔ/οικ/611/24.7.01 (ΦΕΚ 1013 Β/2.8.01) και ΔΙΠΑΔ/οικ/501/1.7.03 (ΦΕΚ 928 Β') αποφάσεις του Υφυπουργού ΠΕΧΩΔΕ, άρθρο 158 του Ν. 4412/2016.

Άρθρο 43^ο

ΠΑΡΑΛΛΗΛΗ ΕΚΤΕΛΕΣΗ ΠΟΛΛΩΝ ΤΜΗΜΑΤΩΝ ΤΟΥ ΕΡΓΟΥ

Ο Ανάδοχος του έργου έχει υποχρέωση να διαθέτει τον απαιτούμενο αριθμό συνεργείων από εργατοτεχνικό και λοιπό προσωπικό, καθώς και τα μηχανήματα και εργαλεία για να μπορεί να εκτελεί παράλληλα δύο ή περισσότερα τμήματα του έργου, εφόσον αυτό είναι αναγκαίο ανάλογα με τη συνολική προθεσμία αποπερατώσεως του έργου, τις τμηματικές προθεσμίες, κυκλοφοριακούς ή άλλους λόγους και σύμφωνα με το χρονοδιάγραμμα κατασκευής του έργου που πρέπει να συνταχθεί σύμφωνα με τις παραπάνω απαιτήσεις.

Άρθρο 44^ο

ΒΛΑΒΕΣ ΣΤΑ ΕΡΓΑ - ΑΝΑΓΝΩΡΙΣΗ ΑΠΟΖΗΜΙΩΣΕΩΝ

Ο Ανάδοχος δε δικαιούται καμία αποζημίωση από τον κύριο του έργου για οποιαδήποτε βλάβη επέρχεται στο έργο, για οποιαδήποτε φθορά ή απώλεια υλικών και γενικά για οποιαδήποτε ζημιά του που οφείλεται σε αμέλεια, απρονοησία ή ανεπιτηδειότητα αυτού ή του προσωπικού του, ή σε μη χρήση των καταλλήλων μέσων ή σε οποιαδήποτε άλλη αιτία, ακόμη και για περιπτώσεις ανωτέρας βίας.

Ο Ανάδοχος οφείλει να διατηρεί σε διαρκή ετοιμότητα τόσο τον μηχανικό εξοπλισμό όσο και το απασχολούμενο προσωπικό του για την αντιμετώπιση εκτάκτων καταστάσεων (καιρικών φαινομένων, τεχνικών ανωμαλιών κλπ), οι οποίες μπορεί σε ανύποπτο χρόνο να προκαλέσουν πλημμύρες ή να έχουν άλλες καταστρεπτικές συνέπειες. Το ίδιο ισχύει και για περιπτώσεις που ειδικοί λόγοι (κυκλοφοριακοί, περιβαλλοντικοί κλπ) επιβάλλουν την άμεση επέμβαση συνεργείου για εκτέλεση κάποιας εργασίας.

Η Διευθύνουσα το έργο Υπηρεσία δικαιούται σε τέτοιες περιπτώσεις να τροποποιεί το πρόγραμμα εργασίας, τις θέσεις εκτέλεσης των έργων, το ωράριο εργασίας κλπ. του Αναδόχου και να διαθέτει και να κατανέμει σύμφωνα με τη δική της κρίση όλον τον προαναφερθέντα μηχανικό εξοπλισμό και το προσωπικό του Αναδόχου.

Σε περίπτωση που ο Ανάδοχος για οιονδήποτε λόγο δεν εκτελεί εμπρόθεσμα τις ως άνω οριζόμενες εργασίες, ο Εργοδότης ή οποιαδήποτε αρμόδια κατά περίπτωση Υπηρεσία δικαιούται να προβεί στην εκτέλεση των εργασιών αυτών κατά την κρίση της, σε βάρος και για λογαριασμό του Αναδόχου, πέραν των κυρώσεων που προβλέπονται από τη νομοθεσία και από τα συμβατικά τεύχη.

Άρθρο 45^ο

ΠΑΡΑΔΟΣΗ ΠΡΟΣ ΧΡΗΣΗ ΠΡΙΝ ΑΠΟ ΤΗΝ ΠΑΡΑΛΑΒΗ

Ο Εργοδότης μπορεί να κάνει χρήση οποιουδήποτε τμήματος του έργου που έχει αποπερατωθεί ολικά ή κατά ένα μέρος, ύστερα από τη διενέργεια σχετικής διοικητικής παραλαβής (άρθρο 169, Ν. 4412/2016).

Η παράδοση κάποιου τμήματος προς χρήση ως άνω δεν αποτελεί παραλαβή αυτού σύμφωνα με τα ανωτέρω, ούτε συνεπάγεται αυτοδίκαια ότι αυτό εκτελέστηκε σύμφωνα με τους συμβατικούς όρους.

Σε περίπτωση κατά την οποία η χρήση του ως άνω τμήματος απαιτεί πρόσθετες δαπάνες λειτουργίας ή συντήρησης, αυτές θα καταβάλλονται από τον κύριο του έργου. Επίσης, σε περίπτωση που εξαιτίας αυτής της χρήσης δημιουργείται καθυστέρηση στην πρόοδο κατασκευής του έργου, ο Ανάδοχος δικαιούται ανάλογης παράτασης του χρόνου περαίωσης.

Οι τυχόν βλάβες στο τμήμα του έργου που έχει παραδοθεί για χρήση πριν από την παραλαβή αυτού, εφόσον δεν οφείλονται σε κακή ποιότητα του έργου, βαρύνουν τον κύριο αυτού.

Άρθρο 46^ο

ΑΠΑΙΤΟΥΜΕΝΑ ΜΕΤΡΑ ΑΣΦΑΛΕΙΑΣ ΚΑΙ ΥΓΕΙΑΣ ΣΤΟ ΕΡΓΟΤΑΞΙΟ

1. Ο ανάδοχος έχει την υποχρέωση για την τήρηση της εργατικής νομοθεσίας, των διατάξεων και κανονισμών για την πρόληψη ατυχημάτων στο προσωπικό του ή στο προσωπικό του φορέα

του έργου ή σε οποιονδήποτε τρίτο και για τη λήψη μέτρων προστασίας του περιβάλλοντος. Σχετικά με τη λήψη μέτρων ασφαλείας είναι υποχρεωμένος να εκπονή με ευθύνη του κάθε σχετική μελέτη, όπως στατική ικριωμάτων και μελέτη προσωρινής σήμανσης έργων και να λαμβάνει όλα τα σχετικά μέτρα.

Ο ανάδοχος υπέχει την πλήρη και αποκλειστική ευθύνη για κάθε ζημία που προκαλείται προς οιονδήποτε από την παράβαση των παραπάνω υποχρεώσεων, ευθυνόμενος, εκτός άλλων, και για την καταβολή των σχετικών αποζημιώσεων. Ο ανάδοχος οφείλει να λαμβάνει μέτρα προστασίας, σύμφωνα με το Σχέδιο Ασφάλειας και Υγείας (ΣΑΥ), όπως αυτό ρυθμίζεται με τις υπό στοιχεία ΔΙΠΑΔ/οικ. 177/2.3.2001 (Β' 266), ΔΕΕΠΠ/85/14.5.2001 (Β' 686) και ΔΙΠΑΔ/οικ889/27.11.2002 (Β' 16) αποφάσεις του Υφυπουργού Περιβάλλοντος, Χωροταξίας και Δημόσιων Έργων, ανάλογα με τις προβλέψεις του χρονοδιαγράμματος των εργασιών, λαμβάνοντας υπόψη καθώς και τις ενδεχόμενες τροποποιήσεις ή άλλες αναγκαίες αναπροσαρμογές των μελετών κατά τη φάση της κατασκευής του έργου. (άρθρο 138, παρ. 9 του ν.4412/16).

2. Στα πλαίσια της ευθύνης του, ο ανάδοχος υποχρεούται:

- α. Να εκπονή κάθε σχετική μελέτη (στατική ικριωμάτων, μελέτη προσωρινής σήμανσης έργων κλπ) και να λαμβάνει όλα τα σχετικά μέτρα Ν. 4412/2016 (αρ. 138 παρ. 7).
- β. Να λαμβάνει μέτρα προστασίας σύμφωνα με την ισχύουσα νομοθεσία στο Σχέδιο Ασφάλειας και Υγείας (ΣΑΥ), όπως αυτό ρυθμίζεται με τις αποφάσεις του (τ.) ΥΠΕΧΩΔΕ: ΔΙΠΑΔ/οικ.177/2-3-01, ΔΕΕΠΠ/85/14-5-01 και ΔΙΠΑΔ/οικ889/27-11-02, στο χρονοδιάγραμμα των εργασιών, καθώς και τις ενδεχόμενες τροποποιήσεις ή άλλες αναγκαίες αναπροσαρμογές των μελετών κατά τη φάση της μελέτης και της κατασκευής του έργου: Ν. 4412/2016 (αρ. 138 παρ. 8).
- γ. Να επιβλέπει ανελλιπώς την ορθή εφαρμογή των μέτρων ασφαλείας και υγείας του έργου και των εργαζομένων, να τους ενημερώνει / εκπαιδεύει για την αναγκαιότητα της τήρησης των μέτρων αυτών κατά την εργασία, να ζητά τη γνώμη τους και να διευκολύνει τη συμμετοχή τους σε ζητήματα ασφαλείας και υγείας: ΠΔ 1073/81 (αρ. 111), ΠΔ 305/96 (αρ.10,11), Ν. 3850/10 (αρ. 42- 49).

Για την σωστή εφαρμογή της παρ.γ στους αλλοδαπούς εργαζόμενους, είναι αυτονόητο ότι η γνώση από αυτούς της ελληνικής γλώσσας κρίνεται απαραίτητη ώστε να μπορούν να κατανοούν την αναγκαιότητα και τον τρόπο εφαρμογής των μέτρων ασφαλείας και υγείας (εκτός ειδικών περιπτώσεων όπου τμήμα ή όλο το έργο έχει αναλάβει να κατασκευάσει ξένη εξειδικευμένη εταιρεία).

Ο ανάδοχος έχει την υποχρέωση να εκπονήσει με ευθύνη του το Σχέδιο Ασφάλειας και Υγείας (ΣΑΥ) του έργου, ενώ αρμόδια υπηρεσία για την θεώρηση του είναι η Επιθεώρηση Εργασίας (άρθρο 7 του Ν.4030/2011).

Σύμφωνα με τη νομοθεσία, αποκλειστικά υπεύθυνος για την λήψη και τήρηση των μέτρων ασφαλείας, είναι ο ανάδοχος και ο τεχνικός ασφαλείας που ο ίδιος ορίζει. Επιπλέον, ο τεχνικός ασφαλείας οφείλει να επιθεωρεί τακτικά τις θέσεις εργασίας από πλευράς ασφαλείας, να αναφέρει στον εργολάβο οποιαδήποτε παράλειψη των μέτρων, να προτείνει μέτρα αντιμετώπισής της και να επιβλέπει την εφαρμογή των μέτρων που πρότείνε. Όλα αυτά καταγράφονται σε ειδικό βιβλίο, το οποίο σελιδομετρείται και θεωρείται και πάλι από την Επιθεώρηση Εργασίας.

Ο επιβλέπων μηχανικός της κατασκευής του έργου δεν έχει απολύτως καμιά αρμοδιότητα στον έλεγχο της τήρησης των μέτρων ασφαλείας του εργολάβου. Αυτό αποτελεί υποχρέωση του τεχνικού ασφαλείας και της επιθεώρησης εργασίας, η οποία οφείλει να διενεργεί τακτικούς και έκτακτους ελέγχους στα έργα.

Όλα αυτά, όπως και γενικά τα καθήκοντα και οι υποχρεώσεις του τεχνικού ασφαλείας ορίζονται ρητά στη νομοθεσία (άρθρα 14,15 του Ν.3850/2010).

Επιπλέον, η νομοθεσία εκτέλεσης δημοσίων έργων ορίζει ότι ο ανάδοχος υπέχει την πλήρη και αποκλειστική ευθύνη για κάθε ζημία που προκαλείται προς οιονδήποτε από την παράβαση των παραπάνω υποχρεώσεων, ως προς την τήρηση των μέτρων ασφαλείας, ευθυνόμενος, εκτός άλλων, και για την καταβολή των σχετικών αποζημιώσεων (άρθρο 138, παρ. 9 του ν.4412/16).

3. Σύμφωνα με τα προαναφερόμενα της παρ. 2, ο ανάδοχος υποχρεούται να τηρεί τα ακόλουθα:

3.1 Εκ των προτέρων γνωστοποίηση - Σχέδιο Ασφάλειας Υγείας (ΣΑΥ) - Φάκελος Ασφάλειας Υγείας (ΦΑΥ) και συγκεκριμένα:

- α. Να διαβιβάσει στην αρμόδια επιθεώρηση εργασίας πριν από την έναρξη των εργασιών, την εκ των προτέρων γνωστοποίηση, προκειμένου για εργοτάξιο με προβλεπόμενη διάρκεια εργασιών που θα υπερβαίνει τις 30 εργάσιμες ημέρες και στο οποίο θα ασχολούνται ταυτόχρονα περισσότεροι από 20 εργαζόμενοι ή ο προβλεπόμενος όγκος εργασίας θα υπερβαίνει τα 500 ημερομίσθια: ΠΔ 305/96 (αρ 3 παρ. 12 και 13). Η γνωστοποίηση καταρτίζεται σύμφωνα με το παράρτημα ΙΙΙ του άρθρου 12 του ΠΔ 305/96.
- β. Να ακολουθήσει τις υποδείξεις / προβλέψεις των ΣΑΥ-ΦΑΥ τ α ο ποία αποτελούν τμήμα της τεχνικής μελέτης του έργου (οριστικής ή εφαρμογής) σύμφωνα με το Π.Δ. 305/96 (αρ.3 παρ.8) και την ΥΑ ΔΕΕΠΠ/οικ/85/2001 του (τ.) ΥΠΕΧΩΔΕ η οποία ενσωματώθηκε στο Ν. 4412/2016 (αρ. 138 παρ. 8).
- γ. Να αναπτύξει, να προσαρμόσει και να συμπληρώσει τα ΣΑΥ - ΦΑΥ της μελέτης (τυχόν παραλήψεις που θα διαπιστώσει ο ίδιος ή που θα του ζητηθούν από την Υπηρεσία), σύμφωνα με την μεθοδολογία που θα εφαρμόσει στο έργο ανάλογα με την κατασκευαστική του δυσκολία, τις ιδιαιτερότητές του, κλπ (μέθοδος κατασκευής, ταυτόχρονη εκτέλεση φάσεων εργασιών, πολιτική ασφάλειας, οργάνωση, εξοπλισμός, κλπ).
- δ. Να αναπροσαρμόσει τα ΣΑΥ - ΦΑΥ ώστε να περιληφθούν σε αυτά εργασίες που θα προκύψουν λόγω τροποποίησης της εγκεκριμένης μελέτης και για τις οποίες θα απαιτηθούν τα προβλεπόμενα από την ισχύουσα νομοθεσία, μέτρα ασφάλειας και υγείας: ΠΔ 305/96 (αρ. 3 παρ. 9) και ΥΑ ΔΙΠΑΔ/οικ/889/2002 (παρ. 2.9) του (τ.) ΥΠΕΧΩΔΕ η οποία ενσωματώθηκε στο Ν. 4412/2016 (αρ. 138 παρ. 7).
- ε. Να τηρήσει τα ΣΑΥ - ΦΑΥ στο εργοτάξιο, κατά την εκτέλεση του έργου: ΠΔ 305/96 (αρ. 3 παρ. 10) και ΥΑ ΔΙΠΑΔ/οικ/889/2002 (παρ. 2.9Δ) του (τ.)ΥΠΕΧΩΔΕ και να τα έχει στη διάθεση των ελεγκτικών αρχών.
- στ. Συμπληρωματικές αναφορές στο Σχέδιο Ασφάλειας Υγείας (ΣΑΥ) και στο Φάκελο Ασφάλειας Υγείας (ΦΑΥ). Το ΣΑΥ αποσκοπεί στην πρόληψη και στον περιορισμό των κινδύνων για τους εργαζόμενους και για τα άλλα εμπλεκόμενα μέρη που παρευρίσκονται στο εργοτάξιο κατά τη διάρκεια κατασκευής του έργου.

Αντίστοιχα ο ΦΑΥ αποσκοπεί στην πρόληψη και στον περιορισμό των κινδύνων για όσους μελλοντικά ασχοληθούν με τη συντήρηση ή την επισκευή του έργου.

1. Το περιεχόμενο του ΣΑΥ και του ΦΑΥ αναφέρεται στο ΠΔ 305/96 (αρ. 3 παρ. 5-7) και στις ΥΑ:ΔΙΠΑΔ/οικ/177/2001 (αρ. 3) και ΔΙΠΑΔ/οικ/889/2002 (παρ.2.9) του (τ.) ΥΠΕΧΩΔΕ οι οποίες ενσωματώθηκαν στο Ν. 4412/2016 (αρ. 138).
2. Η υποχρέωση εκπόνησης ΣΑΥ προβλέπεται σύμφωνα με το ΠΔ 305/96 (αρ. 3 παρ. 4), όταν:
 - α. Απαιτείται Συντονιστής στη φάση της μελέτης, δηλ. όταν θα απασχοληθούν περισσότερα του ενός συνεργεία στην κατασκευή.
 - β. Οι εργασίες που πρόκειται να εκτελεστούν ενέχουν ιδιαίτερους κινδύνους: Π.Δ.305/96 (αρθ. 12 παράρτημα ΙΙ).
 - γ. Απαιτείται εκ των προτέρων γνωστοποίηση στην αρμόδια επιθεώρηση εργασίας.
- δ. Για την έναρξη των οικοδομικών εργασιών, επιβάλλεται με ευθύνη του κυρίου ή του έχοντος νόμιμο δικαίωμα: θεώρηση του σχεδίου και του φακέλου ασφάλειας και υγείας (ΣΑΥ,ΦΑΥ) του έργου από την αρμόδια Επιθεώρηση Εργασίας σύμφωνα με το άρθρο 7 παρ.1 εδάφιο α' του Ν 4030/2011 (ΦΕΚ 249/Α/25 11-2011) και την αρ. πρωτ. 10201/27-3-2012 εγκύκλιο του Ειδ. Γραμματέα του Σ.ΕΠ.Ε.
3. Ο ΦΑΥ καθιερώνεται ως απαραίτητο στοιχείο για την προσωρινή και την οριστική παραλαβή κάθε Δημόσιου Έργου: ΥΑ ΔΕΕΠΠ/οικ. 433/2000 του (τ.) ΥΠΕΧΩΔΕ, η οποία ενσωματώθηκε Ν. 4412/2016 (αρ. 170 και 172).
4. Μετά την αποπεράτωση του έργου, ο ΦΑΥ φυλάσσεται με ευθύνη του Κυρίου του Έργου και το συνοδεύει καθ' όλη τη διάρκεια της ζωής του: ΠΔ 305/96 (αρ. 3 παρ. 11) και ΥΑ ΔΙΠΑΔ/οικ/889/2002 (παρ.2.9Δ) του (τ.) ΥΠΕΧΩΔΕ.

5. Διευκρινίσεις σχετικά με την εκπόνηση του Σ ΑΥ και την κατάρτιση του ΦΑΥ περιλαμβάνονται στην ΕΓΚΥΚΛΙΟ 6 με αρ. πρωτ. ΔΙΠΑΔ/οικ/215/31-3-2008 του (τ.) ΥΠΕΧΩΔΕ.

Στις διατάξεις του άρθρου 7 του ν.4030/2011 (ΦΕΚ 249/Α/25.11.2011) προβλέπεται ότι:

«1. Για την έναρξη των οικοδομικών εργασιών επιβάλλεται με ευθύνη του κυρίου ή του έχοντος νόμιμο δικαίωμα: α. θεώρηση του σχεδίου και του φακέλου ασφάλειας και υγείας του έργου από την αρμόδια Επιθεώρησης Εργασίας».

Η θεώρηση των ΣΑΥ - ΦΑΥ από την Διευθύνουσα υπηρεσία, αφορά μόνον στη γνωστοποίηση εκπόνησης- κατάρτισης ΣΑΥ - ΦΑΥ από πλευράς αναδόχου και όχι στην έγκριση του περιεχομένου του, ούτε απαιτείται η τήρηση αντιγράφων ΣΑΥ, ΦΑΥ, διότι την υποχρέωση αυτή κατ' ουσία έχει η επιθεώρηση εργασίας, σύμφωνα με την κείμενη νομοθεσία.

3.2 Ανάθεση καθηκόντων σε τεχνικό ασφαλείας, γιατρό εργασίας - τήρηση στοιχείων ασφαλείας και υγείας

Ο ανάδοχος υποχρεούται:

- α. Να αναθέσει καθήκοντα τεχνικού ασφαλείας αν στο έργο απασχολήσει λιγότερους από 50 εργαζόμενους σύμφωνα με το Ν. 3850/10 (αρ. 8 παρ.1 και αρ. 12 παρ. 4).
- β. Να αναθέσει καθήκοντα τεχνικού ασφαλείας και ιατρού εργασίας, αν απασχολήσει στο έργο 50 και άνω εργαζόμενους, σύμφωνα με το Ν. 3850/10 (αρ. 8 παρ. 2 και αρ. 4 έως 25).
- γ. Τα παραπάνω καθήκοντα μπορεί να ανατεθούν σε εργαζόμενους στην επιχείρηση ή σε άτομα εκτός της επιχείρησης ή να συναφθεί σύμβαση με τις Εξωτερικές Υπηρεσίες Προστασίας και Πρόληψης ή να συνδυαστούν αυτές οι δυνατότητες.

Η ανάθεση καθηκόντων σε άτομα εντός της επιχείρησης γίνεται εγγράφως από τον ανάδοχο και αντίγραφο της κοινοποιείται στην τοπική Επιθεώρηση Εργασίας, συνοδεύεται δε απαραίτητα από αντίστοιχη δήλωση αποδοχής: Ν. 3850/10 (αρ. 9).

- δ. Στα πλαίσια των υποχρεώσεων του αναδόχου καθώς και των: τεχνικού ασφαλείας και ιατρού εργασίας, εντάσσεται και η υποχρεωτική τήρηση στο εργοτάξιο, των ακόλουθων στοιχείων:
 1. Γραπτή εκτίμηση προς τον ανάδοχο, από τους τεχνικό ασφαλείας και ιατρό εργασίας, των υφισταμένων κατά την εργασία κινδύνων για την ασφάλεια και την υγεία, συμπεριλαμβανομένων εκείνων που αφορούν ομάδες εργαζομένων που εκτίθενται σε ιδιαίτερους κινδύνους Ν. 3850/10 (αρ. 43 παρ. 1 α και παρ. 3-8).
 2. Βιβλίο υποδείξεων τεχνικού ασφαλείας και γιατρού εργασίας στο οποίο θα αναγράφουν τις υποδείξεις τους ο Τεχνικός ασφαλείας και ο γιατρός εργασίας Ν. 3850/10 (αρ. 14 παρ. 1 και αρ. 17 παρ. 1). Ο ανάδοχος υποχρεούται να λαμβάνει ενυπόγραφα γνώση των υποδείξεων αυτών. Το βιβλίο υποδείξεων τεχνικού ασφαλείας και γιατρού εργασίας σελιδομετρείται και θεωρείται από την αρμόδια επιθεώρηση εργασίας.
Αν ο ανάδοχος διαφωνεί με τις γραπτές υποδείξεις και συμβουλές του τεχνικού ή του ιατρού εργασίας (Ν. 3850/10 αρ. 20 παρ. 4), οφείλει να αιτιολογεί τις απόψεις του και να τις κοινοποιεί και στην Επιτροπή Υγείας και Ασφάλειας (Ε.Υ.Α.Ε) ή στον εκπρόσωπο των εργαζομένων των οποίων η σύσταση και οι αρμοδιότητες προβλέπονται από τα άρθρα 4 και 5 του Ν. 3850/10.
Σε περίπτωση διαφωνίας η διαφορά επιλύεται από τον επιθεωρητή εργασίας και μόνο.
 3. Βιβλίο ατυχημάτων στο οποίο θα περιγράφεται η αιτία και η περιγραφή του ατυχήματος και να το θέτει στη διάθεση των αρμόδιων αρχών Ν. 3850/10 (αρ. 43 παρ. 2β).
Τα μέτρα που λαμβάνονται για την αποτροπή επανάληψης παρόμοιων ατυχημάτων, καταχωρούνται στο βιβλίο υποδείξεων τεχνικού ασφαλείας.
Ο ανάδοχος οφείλει να αναγγέλλει στις αρμόδιες επιθεωρήσεις εργασίας, στις πλησιέστερες αστυνομικές αρχές και στις αρμόδιες υπηρεσίες του ασφαλιστικού οργανισμού στον οποίο υπάγεται ο εργαζόμενος όλα τα εργατικά ατυχήματα εντός 24 ωρών και εφόσον πρόκειται περί σοβαρού τραυματισμού ή θανάτου, να τηρεί αμετάβλητα όλα τα στοιχεία που δύναται να χρησιμεύσουν για εξακρίβωση των αιτίων του ατυχήματος Ν. 3850/10 (αρ. 43 παρ. 2α).
 4. Κατάλογο των εργατικών ατυχημάτων που είχαν ως συνέπεια για τον εργαζόμενο ανικανότητα εργασίας μεγαλύτερη των τριών εργάσιμων ημερών Ν. 3850/10 (αρ. 43 παρ. 2γ).
 5. Ιατρικό φάκελο κάθε εργαζόμενου Ν. 3850/10 (αρ. 18 παρ. 9).

3.3 Ημερολόγιο Μέτρων Ασφάλειας (ΗΜΑ)

Ο ανάδοχος υποχρεούται να τηρεί στο εργοτάξιο Ημερολόγιο Μέτρων Ασφάλειας (ΗΜΑ), όταν απαιτείται εκ των προτέρων γνωστοποίηση στην αρμόδια επιθεώρηση εργασίας, πριν την έναρξη των εργασιών στο εργοτάξιο σύμφωνα με το ΠΔ 305/96 (αρ. 3 παρ. 14) σε συνδυασμό με την Υ.Α 130646/1984 του (τ.) Υπουργείου Εργασίας. Το ΗΜΑ θεωρείται, σύμφωνα με την παραπάνω Υ.Α, από τις κατά τόπους Δ/νσεις, Τμήματα ή Γραφεία Επιθεώρησης Εργασίας και συμπληρώνεται από τους επιβλέποντες μηχανικούς του αναδόχου και της Δ/νουσας Υπηρεσίας, από τους υπόχρεους για την διενέργεια των τακτικών ελέγχων ή δοκιμών για ό,τι αφορά τα αποτελέσματα των ελέγχων ή δοκιμών, από το αρμόδιο όργανο ελέγχου όπως ο επιθεωρητής εργασίας, κλπ: ΠΔ 1073/81 (αρ. 113), Ν. 1396/83 (αρ. 8) και την Εγκύκλιο 27 του (τ.) ΥΠΕΧΩΔΕ με αρ. πρωτ. ΔΕΕΠΠ/208/12-9-2003.

3.4 Συσχετισμός Σχεδίου Ασφάλειας Υγείας (ΣΑΥ) και Ημερολογίου Μέτρων Ασφάλειας (ΗΜΑ)

Για την πιστή εφαρμογή του Σ ΑΥ κατά την εξέλιξη του έργου, πρέπει αυτό να συσχετίζεται με το ΗΜΑ.

Στα πλαίσια του συσχετισμού αυτού, να σημειώνεται στο Η.Μ.Α. Κάθε αναθεώρηση και εμπλουτισμός του ΣΑΥ και επίσης σε ειδική στήλη του, να γίνεται παραπομπή των αναγραφόμενων υποδείξεων /διαπιστώσεων στην αντίστοιχη σελίδα του ΣΑΥ. Με τον τρόπο αυτό διευκολύνεται και επιτυγχάνεται ο στόχος της πρόληψης του ατυχήματος.

4. Απαιτούμενα μέτρα ασφάλειας και υγείας κατά την εκτέλεση όλων των εργασιών στο εργοτάξιο

4.1 Προετοιμασία εργοταξίου - Μέτρα Ατομικής Προστασίας (ΜΑΠ)

Ο ανάδοχος υποχρεούται να τηρεί στο εργοτάξιο, κατά την εκτέλεση όλων των εργασιών, τα παρακάτω μέτρα ασφάλειας και υγείας:

- α. Την ευκρινή και εμφανή σήμανση και περίφραξη του περιβάλλοντα χώρου του εργοταξίου με ιδιαίτερη προσοχή στη σήμανση και περίφραξη των επικίνδυνων θέσεων: ΠΔ 105/95, ΠΔ 305//96 (αρ. 12 παραρτ. IV μέρος Α, παρ. 18.1).
- β. Τον εντοπισμό και τον έλεγχο προϋπαρχουσών της έναρξης λειτουργίας του εργοταξίου ηλεκτρικών εγκαταστάσεων και εκτροπή τυχόν υπαρχόντων εναερίων ηλεκτροφόρων αγωγών έξω από το εργοτάξιο, ώστε να παρέχεται προστασία στους εργαζόμενους από τον κίνδυνο ηλεκτροπληξίας: ΠΔ 1073/81 (αρ. 75-79), ΠΔ 305/96 (αρ. 12 παραρτ. IV μέρος Β, τμήμα II, παρ. 2).
- γ. Τη σήμανση των εγκαταστάσεων με ειδικούς κινδύνους (αγωγοί ατμών θερμών, υγρών ή αερίων κλπ) και τα απαιτούμενα μέτρα προστασίας των εργαζομένων από τους κινδύνους των εγκαταστάσεων αυτών: Π Δ 1073/81 (αρ. 92 - 95), ΠΔ 305/96 (αρ. 12, παραρτ. IV μέρος Α, παρ. 6).
- δ. Τη λήψη μέτρων αντιμετώπισης εκτάκτων καταστάσεων όπως: κατάρτιση σχεδίου διαφυγής - διάσωσης και εξόδων κινδύνου, πυρασφάλεια, εκκένωση χώρων από τους εργαζόμενους, πρόληψη - αντιμετώπιση πυρκαγιών & επικίνδυνων εκρήξεων ή αναθυμιάσεων, ύπαρξη πυροσβεστήρων, κλπ: ΠΔ 1073/81 (αρ. 92-96), ΠΔ 305/96 (αρ. 12, παραρτ. IV μέρος Α, παρ. 3, 4, 8-10), Ν. 3850/10 (αρ.30, 32, 45).
- ε. Την εξασφάλιση παροχής πρώτων βοηθειών, χώρων υγιεινής και υγειονομικού εξοπλισμού (ύπαρξη χώρων πρώτων βοηθειών, φαρμακείου, αποχωρητηρίων, νιπτήρων, κλπ): ΠΔ 1073/81 (αρ. 109,110), Ν. 1430/84 (αρ. 17,18), ΠΔ 305/96 (αρ. 12 παράρτ. IV μέρος Α, παρ. 13, 14).
- στ. Την εξασφάλιση της δωρεάν χορήγησης Μέσων Ατομικής Προστασίας (ΜΑΠ) στους εργαζόμενους όπως: προστατευτικά κράνη, μπότες ασφαλείας, φωσφορίζοντα γιλέκα, ολόσωμες ζώνες ασφαλείας, γυαλιά, κλπ, εφόσον τους ενημερώσει εκ των προτέρων σχετικά με τους κινδύνους από τους οποίους τους προστατεύει ο εξοπλισμός αυτός και τους δώσει σαφείς οδηγίες για τη χρήση του: Π.Δ. 1073/81(αρ.102-108), Ν. 1430/84 (αρ. 16-18), ΚΥΑ Β.4373/1205/93 και οι τροποπ. αυτής ΚΥΑ 8881/94 και Υ.Α. οικ. Β.5261/190/97, Π.Δ. 396/94, Π.Δ. 305/96 (αρ. 9,παρ. γ).

4.2 Εργοταξιακή σήμανση - σηματοδότηση, συστήματα ασφαλείας, φόρτωση - εκφόρτωση εναπόθεση υλικών, θόρυβος, φυσικοί, χημικοί παράγοντες κλπ

Ο ανάδοχος υποχρεούται:

- α. Να προβεί στην κατάλληλη σήμανση και σηματοδότηση, με σκοπό την ασφαλή διέλευση των πεζών και των οχημάτων από την περιοχή κατασκευής του έργου, σύμφωνα με:
 - Την Υ.Α αριθ. ΔΜΕΟ/Ο/613/16-2-2011 του τ.ΥΠΥΜΕΔΙ: «Οδηγίες Σήμανσης Εκτελούμενων Έργων» (ΟΜΟΕ-ΣΕΕΟ, τεύχος 7).
 - Τη ΚΥΑ αριθ.6952/14-2-2011 του τ.ΥΠΕΚΑ και τ.ΥΠΥΜΕΔΙ «Υποχρεώσεις και μέτρα για την ασφαλή διέλευση των πεζών κατά την εκτέλεση εργασιών σε κοινόχρηστους χώρους πόλεων και οικισμών που προορίζονται για την κυκλοφορία πεζών».
 - Τις διατάξεις του Κώδικα Οδικής Κυκλοφορίας: Ν. 2696/99 (αρ. 9 - 11 και αρ. 52) και την τροπ. αυτού: Ν. 3542/07 (αρ. 7-9 και αρ. 46).
- β. Να τηρεί τις απαιτήσεις ασφαλείας που αφορούν σε εργασίες εναπόθεσης υλικών στις οδούς, κατάληψης τμήματος οδού και πεζοδρομίου: Ν. 2696/99 (αρ. 47, 48) και η τροπ. αυτού: Ν. 3542/07 (αρ. 43, 44).
- γ. Να συντηρεί και να ελέγχει τακτικά τη λειτουργία των συστημάτων ασφαλείας και να τηρεί τις απαιτήσεις ασφαλείας των ηλεκτρικών εγκαταστάσεων, των φορητών ηλεκτρικών συσκευών, των κινητών προβολέων, των καλωδίων τροφοδοσίας, των εγκαταστάσεων φωτισμού εργοταξίου, κλπ: ΠΔ 1073/81 (αρ. 75-84), ΠΔ 305/96 (αρ. 8.δ και αρ. 12, παραρτ. IV μέρος Α, παρ. 2), Ν. 3850/10 (αρ. 31, 35).
- δ. Να προβεί στα απαραίτητα μέτρα ασφαλείας που αφορούν σε εργασίες φόρτωσης, εκφόρτωσης, αποθήκευσης, στοίβασης, ρίψης και μεταφοράς υλικών και άλλων στοιχείων: ΠΔ 216/78, ΠΔ 1073/81 (αρ. 85-91), ΚΥΑ 8243/1113/91 (αρ. 8), ΠΔ 305/96 [αρ. 8 (γ, ε, στ, ζ) και αρ. 12 παραρτ. IV μέρος Α παρ. 11 και μέρος Β τμήμα ΙΙ παρ. 4], Ν. 2696/99 (αρ. 32) και η τροπ. αυτού: Ν. 3542/07 (αρ. 30).
- ε. Να τηρεί μέτρα προστασίας των εργαζομένων που αφορούν: α) κραδασμούς: ΠΔ 176/05, β) θόρυβο: ΠΔ 85/91, ΠΔ 149/06, γ) προφυλάξεις της οσφυϊκής χώρας και της ράχης από χειρωνακτική διακίνηση φορτίων: ΠΔ 397/94, δ) προστασία από φυσικούς, χημικούς και βιολογικούς παράγοντες: Ν. 3850/10 (αρ. 36-41), ΠΔ 82/10.

4.3 Μηχανήματα έργων / Εξοπλισμοί εργασίας - αποδεικτικά στοιχεία αυτών.

Οι εξοπλισμοί εργασίας χαρακτηρίζονται και κατατάσσονται ως μηχανήματα έργων ΠΔ 304/00 (αρ.2).

- α. Ο ανάδοχος οφείλει να ελέγχει τη σωστή λειτουργία και τον χειρισμό των μηχανημάτων (χωματουργικών και διακίνησης υλικών), των ανυψωτικών μηχανημάτων, των οχημάτων, των εγκαταστάσεων, των μηχανών και του λοιπού εξοπλισμού εργασίας (ζώνες ασφαλείας με μηχανισμό ανόδου και καθόδου, κυλιόμενα ικριώματα, φορητές κλίμακες, κλπ): ΠΔ 1073/81 (αρ. 17, 45-74), Ν. 1430/84 (αρ. 11-15), ΠΔ 31/90, ΠΔ 499/91, ΠΔ 395/94 και οι τροπ. αυτού: ΠΔ 89/99, ΠΔ 304/00 και ΠΔ 155/04, ΠΔ 105/95 (παραρτ. ΙΧ), ΠΔ 305/96 (αρ. 12 παραρτ. IV μέρος Β τμήμα ΙΙ παρ. 7 - 9), ΚΥΑ 15085/593/03, ΚΥΑ αρ.Δ13ε/4800/03, ΠΔ 57/10, Ν. 3850/10 (αρ. 34, 35).
- β. Τα μηχανήματα έργων σύμφωνα με το ΠΔ 305/96 (αρ. 12 παραρτ. IV, μέρος Β', τμήμα ΙΙ, παρ. 7.4 και 8.5) και το ΠΔ 304/00 (αρ. 2), πρέπει να συνοδεύονται από τα εξής στοιχεία:
 - (1) Πινακίδες αριθμού κυκλοφορίας
 - (2) Άδεια κυκλοφορίας
 - (3) Αποδεικτικά στοιχεία ασφάλισης.
 - (4) Αποδεικτικά πληρωμής τελών κυκλοφορίας (χρήσης)
 - (5) Άδειες χειριστών μηχανημάτων σύμφωνα με το ΠΔ 305/96 (αρ. 12, παραρτ. IV, μέρος Β', τμήμα ΙΙ, παρ. 8.1.γ και 8.2) και το ΠΔ 89/99 (παραρτ. ΙΙ, παρ. 2.1).
 - (6) Σημειώνεται ότι η άδεια χειριστού μηχανήματος συνοδεύει τον χειριστή.
 - (7) Βεβαίωση ασφαλούς λειτουργίας του εξοπλισμού εργασίας (ορθή συναρμολόγηση - εγκατάσταση, καλή λειτουργία) και αρχείο συντήρησης αυτού στο οποίο θα καταχωρούνται τα αποτελέσματα των ελέγχων σύμφωνα με το ΠΔ 89/99 (αρ. 4α παρ. 3 και 6).

- (8) Πιστοποιητικό επανελέγχου ανυψωτικού μηχανήματος, οδηγίες χρήσης, συντήρησης και αντίστοιχο βιβλίο συντήρησης και ελέγχων αυτού σύμφωνα με την ΚΥΑ 15085/593/03 (αρ. 3 και αρ. 4. παρ.7).

5. Νομοθετήματα που περιέχουν πρόσθετα απαιτούμενα μέτρα ασφάλειας και υγείας στο εργοτάξιο, τα οποία τηρούνται κατά περίπτωση, ανάλογα με το είδος των εργασιών του εκτελούμενου έργου

Ο ανάδοχος υποχρεούται να τηρεί στο εργοτάξιο, πέρα από τα προαναφερόμενα, πρόσθετα απαιτούμενα μέτρα ασφάλειας και υγείας, κατά περίπτωση, ανάλογα με το είδος των εργασιών του εκτελούμενου έργου.

Τα εν λόγω απαιτούμενα μέτρα αναφέρονται στα παρακάτω νομοθετήματα:

5.1 Κατεδαφίσεις:

N. 495/76, ΠΔ 413/77, ΠΔ 1073/81 (αρ. 18 - 33, 104), ΚΥΑ 8243/1113/91 (αρ. 7), ΥΑ 31245/93, N. 2168/93, ΠΔ 396/94 (αρ. 9 παρ. 4 παραρτ. III), Υ.Α. 3009/2/21-γ/94, Υ.Α.2254/230/Φ.6.9/94 και οι τροπ. αυτής: ΥΑ Φ.6.9/13370/1560/95 και ΥΑ Φ.6.9/25068/1183/96, ΠΔ 305/96 (αρ. 12, παραρτ. IV μέρος Β τμήμα II, παρ. 11), ΚΥΑ 3329/89 και η τροπ. αυτής: Υ.Α. Φ.28/18787/1032/00, ΠΔ 455/95 και η τροπ. αυτού ΠΔ 2/06, ΠΔ 212/06, ΥΑ 21017/84/09.

5.2 Εκσκαφές (θεμελίων, τάφρων, φρεάτων, κλπ), Αντιστηρίξεις:

N. 495/76, ΠΔ 413/77, ΠΔ 1073/81 (αρ. 2-17, 40-42), ΥΑ αρ. 3046/304/89 (αρ. 8- ασφάλεια και αντοχή κτιρίων, παρ.4), ΚΥΑ 3329/89 και η τροπ. αυτής: ΥΑΦ.28/18787/1032/00, N. 2168/93, ΠΔ 396/94 (αρ. 9 παρ. 4 παραρτ. III), ΥΑ 3009/2/21-γ/94, ΥΑ 2254/230/Φ.6.9/94 και οι τροπ. αυτής: ΥΑ Φ.6.9/13370/1560/95 και ΥΑ Φ.6.9/25068/1183/96, ΠΔ 455/95 και η τροπ. αυτού: ΠΔ 2/06, ΠΔ 305/96 (αρ. 12, παραρτ. IV μέρος Β τμήμα II παρ. 10).

5.3 Ικριώματα και κλίμακες, Οδοί κυκλοφορίας - ζώνες κινδύνου, Εργασίες σε ύψος, Εργασίες σε στέγες.

ΠΔ 778/80, ΠΔ 1073/81 (αρ. 34 - 44), N. 1430/84 (αρ. 7 - 10), ΚΥΑ 16440/Φ.10.4/445/93, ΠΔ 396/94 (αρ. 9 παρ. 4 παραρτ. III), ΠΔ 155/04, ΠΔ 305/96 (αρ. 12, παραρτ. IV μέρος Α παρ. 1, 10 και μέρος Β τμήμα II παρ. 4 – 6,14).

5.4 Εργασίες συγκόλλησης, οξυγονοκοπής & λοιπές θερμές εργασίες

ΠΔ 95/78, ΠΔ 1073/81 (αρ. 96, 99, 104, 105), ΠΔ 70/90 (αρ. 15), ΠΔ 396/94 (αρ. 9 παρ. 4 παραρτ. III), Πυροσβεστική Διάταξη 7 Απόφ. 7568 Φ.700.1/96, ΚΥΑ αρ. οικ.16289/330/99.

5.5 Κατασκευή δομικών έργων (κτίρια, γέφυρες, τοίχοι αντιστήριξης, δεξαμενές, κλπ)

ΠΔ 778/80, ΠΔ 1073/81 (αρ. 26 - 33, αρ. 98), ΥΑ 3046/304/89, ΠΔ 396/94 (αρ. 9 παρ. 4 παραρτ. III), ΠΔ 305/96 (αρ. 12 παραρτ. IV μέρος Β τμήμα II παρ. 12).

5.6 Προετοιμασία και διάνοιξη σήραγγων και λοιπών υπογείων έργων

Σήραγγες κυκλοφορίας οχημάτων, αρδευτικές σήραγγες, υπόγειοι σταθμοί παραγωγής ενέργειας και εργασίες που εκτελούνται στα υπόγεια στεγασμένα τμήματα των οικοδομικών ή άλλης φύσης έργων και σε στάθμη χαμηλότερη των 6.00 μ. κάτω από την επιφάνεια της γης) N. 495/76, ΠΔ 413/77, ΠΔ 225/89, ΚΥΑ 3329/89 και η τροπ. αυτής: ΥΑΦ.28/18787/1032/00, N. 2168/93, ΠΔ 396/94 (αρ. 9 παρ. 4 παραρτ. III), ΥΑ 2254/230/Φ.6.9/94 και οι τροπ. αυτής: ΥΑ Φ.6.9/13370/1560/95 και ΥΑ Φ.6.9/25068/1183/96, ΥΑ 3009/2/21-γ/94, ΠΔ 455/95 και η τροπ. αυτού: ΠΔ 2/06, ΠΔ 305/96 (αρ. 12 παραρτ. IV μέρος Β τμήμα II παρ. 10).

5.7 Καταδυτικές εργασίες σε Λιμενικά έργα

Υποθαλάσσιες εκσκαφές, διαμόρφωση πυθμένα θαλάσσης, κατασκευή προβλήτας κλπ με χρήση πλωτών ναυπηγημάτων και καταδυτικού συνεργείου.) ΠΔ 1073/81 (αρ. 100), N 1430/84 (αρ. 17), ΠΔ 396/94 (αρ. 9 παρ. 4 παραρτ. III), ΥΑ 3131.1/20/95/95, ΠΔ 305/96 (αρ. 12, παραρτ. IV μέρος Β τμήμα II παρ.8.3 και παρ.13).

6. Ακολουθεί στο παράρτημα 1 κατάλογος με τα νομοθετήματα και τις κανονιστικές διατάξεις που περιλαμβάνουν τα απαιτούμενα μέτρα ασφάλειας και υγείας στο εργοτάξιο.

Άρθρο 47^ο

ΑΣΦΑΛΙΣΗ

Σύμφωνα με την παρ. 4 του άρθρου 144 του Ν.4412/16 όπως τροποποιήθηκε και ισχύει ο Ανάδοχος οφείλει με μέριμνα και δαπάνη του να συνάψει ασφαλιστικές συμβάσεις που να καλύπτουν κατ' ελάχιστον τις ασφαλίσεις (πρόσωπα και αντικείμενα ασφάλισης) που αναφέρονται στο παρόν άρθρο.

Το ασφαλιστήριο συμβόλαιο προσκομίζεται σε κάθε περίπτωση υποχρεωτικά πριν την υπογραφή της σύμβασης, σύμφωνα με όσα ορίζονται στα έγγραφα της σύμβασης.

1. ΓΕΝΙΚΟΙ ΟΡΟΙ

- 1.1 Κατά την σύναψη των ασφαλίσεων του ο Ανάδοχος οφείλει να λαμβάνει υπόψη του και να συμμορφώνεται με τις διατάξεις της κείμενης Νομοθεσίας, όπως ισχύει κατά την ημέρα σύναψης των ασφαλιστικών συμβάσεων.
Ομοίως, εφόσον το έργο συγχρηματοδοτείται από πόρους της ΕΕ, ο Ανάδοχος οφείλει να έχει υπόψη του την περί ασφαλίσεων Νομοθεσία της Ευρωπαϊκής Ένωσης και να συμμορφώνεται προς τις διατάξεις των Κοινοτικών Οδηγιών.
- 1.2 Ο Ανάδοχος οφείλει να συμμορφώνεται με τους όρους των ασφαλιστηρίων συμβολαίων.
- 1.3 Ως ασφάλιση θεωρείται η πρωτασφάλιση, σύμφωνα με τις διατάξεις του άρθρου 102 του Ν.Δ. 400/1970. οι αντασφαλίσεις δεν υπόκεινται στις ρυθμίσεις του Ν.Δ. 400/1970 και συνεπώς δεν γίνονται δεκτές ως ασφαλιστήρια του Έργου.
- 1.4 Κάθε ασφάλιση, της οποίας το ασφαλιστήριο εκδίδεται στην Ελλάδα, ή στην αλλοδαπή, θα προσυπογράφεται από τον αντιπρόσωπο στην Ελλάδα της εκδότριας και διέπεται από το Ν.Δ. 400/1970, όπως τροποποιήθηκε με το Π.Δ. 118/ 1985.
- 1.5 Οι παρεχόμενες ασφαλίσεις δεν απαλλάσσουν ούτε περιορίζουν κατά οποιοδήποτε τρόπο τις υποχρεώσεις και τις ευθύνες του Αναδόχου που απορρέουν από την σύμβαση του Έργου, ιδιαίτερα σε ότι αφορά τις προβλεπόμενες από τις σχετικές ασφαλιστικές συμβάσεις εξαιρέσεις, εκπτώσεις, προνόμια, περιορισμούς κλπ. Και ο Ανάδοχος παραμένει αποκλειστικά υπεύθυνος για την αποκατάσταση ζημιών σε πρόσωπα ή και πράγματα και πέραν από τα ποσά κάλυψης των πιο πάνω ασφαλιστηρίων.
- 1.6 Όλες οι ασφαλιστικές συμβάσεις:
 - Θα έχουν καταρτισθεί εγγράφως στην Ελληνική γλώσσα.
 - Θα περιλαμβάνουν όρους οι οποίοι θα ικανοποιούν πλήρως τους όρους του παρόντος άρθρου, της υπολοίπου Σ.Υ. και των λοιπών συμβατικών τευχών.
- 1.7 Η εκ μέρους του Αναδόχου καταβολή του πρώτου ασφαλιστρού που αποτελεί Ασφαλιστικό βάρος και που είναι απαραίτητη για την έναρξη των εννόμων αποτελεσμάτων της ασφαλίσεως, θα γίνεται με την έναρξη ισχύος της ασφαλιστικής περιόδου.
- 1.8 Οι γενικοί όροι ασφαλίσεως και οι εξαιρέσεις που θεσπίζουν δεν θίγουν την, από τον Νόμο 487 / 76 και το Π.Δ. 237 / 86, ευθύνη των ασφαλιστών έναντι τρίτων, η οποία παραμένει αλώβητη από τους όρους του ασφαλιστηρίου συμβολαίου.
- 1.9 Οι ασφαλιστικές Εταιρείες θα λειτουργούν νόμιμα, με δόκιμη δραστηριότητα, σε χώρες μέλη της Ευρωπαϊκής Ένωσης και του Ε.Ο.Χ., θα είναι φερέγγυες στο μέτρο των υποχρεώσεων που αναλαμβάνουν για το παρόν έργο και θα μπορούν να ασφαλίζουν παρεμφερή έργα χωρίς να παραβιάζονται οι όροι των Τευχών Δημοπράτησης και η Ελληνική Νομοθεσία.
Ο ΚτΕ έχει το δικαίωμα να ελέγχει την φερεγγυότητα των ασφαλιστικών εταιρειών, ο δε Ανάδοχος υποχρεούται στην υποβολή οποιωνδήποτε κατάλληλων στοιχείων λυσιτελούς ελέγχου. Οπωσδήποτε, μαζί με το ασφαλιστήριο συμβόλαιο θα πρέπει να υποβάλλεται ενημερωτικό φυλλάδιο σχετικό με τις δραστηριότητες της ασφαλιστικής εταιρείας και σημείωμα που να αναφέρει παρεμφερή έργα που έχει ασφαλίσει στην Ελλάδα.
- 1.10 Ο Ανάδοχος υποχρεούται να θέτει στην διάθεση των ασφαλιστικών κάθε στοιχείο από την Τεχνική Προσφορά που υπέβαλε ως διαγωνιζόμενος και κάθε αντίστοιχο στοιχείο που έχει θέσει ο ΚτΕ, υπόψη των διαγωνιζόμενων, όπως επίσης και τις εν συνεχεία έρευνες και μελέτες που εκτέλεσε-συνέταξε ως Ανάδοχος κατά την εκπλήρωση των συμβατικών του υποχρεώσεων.

Επίσης υποχρεούται να επιτρέπει την προσπέλαση των εργοταξίων του, αποθηκών του κλπ. από τους εκπροσώπους των ασφαλιστών, αν του το ζητούν.

Επισημαίνεται ακόμη ότι για κάθε πρόκληση φθοράς ή βλάβης που θα συμβεί στο έργο από οποιαδήποτε αιτία ακόμη και από ανωτέρα βία ο Ανάδοχος υποχρεούται να ενημερώνει τόσο τον ΚΤΕ όσο και τους ασφαλιστές του.

Ο Ανάδοχος δεν δικαιούται, για οποιαδήποτε περίπτωση, να διεκδικήσει από τον ΚΤΕ αποζημίωση για τυχόν ζημιά που θα προκύψει στο έργο, ακόμη και για περίπτωση ανωτέρας βίας.

1.11 Ο ΚΤΕ έχει το δικαίωμα να επικοινωνεί απ' ευθείας με τους ασφαλιστές

- να παρέχει στους ασφαλιστές στοιχεία που έχει υποβάλει ο Ανάδοχος,
- να παρέχει στους ασφαλιστές στοιχεία δικών του παρατηρήσεων και ελέγχων.

Η υπό του ΚΤΕ άσκηση του δικαιώματος τούτου δεν συνεπάγεται δικαίωμα του Αναδόχου για οποιασδήποτε φύσης αποζημιώσεις.

1.12 Κατά την υποβολή του ασφαλιστηρίου συμβολαίου οι Ασφαλιστικές Εταιρείες θα πρέπει να συνυποβάλλουν και δήλωση, στην οποία να αναφέρουν ότι έλαβαν γνώση του παρόντος άρθρου της Σ.Υ. περί « Ασφαλίσεων » και ότι με το ασφαλιστήριο καλύπτονται πλήρως και χωρίς καμία εξαίρεση όλοι οι όροι και απαιτήσεις που αναφέρονται στο παρόν άρθρο της Σ.Υ.

Διαφορετικά ο ΚΤΕ χωρίς προειδοποίηση, μπορεί να συνάψει το υπόψη ασφαλιστήριο με ασφαλιστική εταιρεία της προτίμησής του στο όνομα, για λογαριασμό και με δαπάνες του Αναδόχου. Στην περίπτωση αυτή θα ενεργεί με ανέκκλητη εντολή και για λογαριασμό του σαν πληρεξούσιος.

1.13 Επισύρετε η προσοχή του Αναδόχου στα παρακάτω:

- α) Οι αλλοδαπές και συνεπώς και οι Ελληνικές ασφαλιστικές επιχειρήσεις υπόκεινται υποχρεωτικά στην αρμοδιότητα των Ελληνικών Δικαστηρίων και κάθε ασφαλιστήριο που έρχεται σε αντίθεση προς κανόνα Δημοσίας Τάξεως του άρθρου 23 παρ. 2 του Ν.Δ. 400 / 1970 είναι άκυρο.
- β) Αντίγραφα ασφαλιστηρίων συμβολαίων δε θα γίνονται δεκτά παρά μόνο εάν έχουν επικυρωθεί από φορέα αρμόδιο για την έκδοση κυρωμένων αντιγράφων.

2. ΕΙΔΙΚΕΣ ΡΗΤΡΕΣ ΓΙΑ ΤΙΣ ΠΕΡΙΠΤΩΣΕΙΣ ΜΗ ΣΥΜΜΟΡΦΩΣΗΣ ΤΟΥ ΑΝΑΔΟΧΟΥ ΜΕ ΤΙΣ ΥΠΟΧΡΕΩΣΕΙΣ ΤΟΥ

2.1 Αν απαιτείται αλλαγή ασφαλιστικής εταιρίας, ή τροποποίηση των όρων της ασφαλιστικής σύμβασης, ή αμφότερα, ο Ανάδοχος υποχρεούται να συμμορφώνεται σε 15 ημέρες από τη σχετική ειδοποίηση.

2.2 Σε περίπτωση που ο Ανάδοχος παραλείψει, ή αμελήσει να συμμορφωθεί με τις ασφαλιστικές του υποχρεώσεις, ή οι ασφαλίσεις που συνολογήσει κριθούν από το ΚΤΕ σαν μη συμβατές με τις αντίστοιχες συμβατικές απαιτήσεις, ο ΚΤΕ δικαιούται να συνάψει στο όνομα και με δαπάνες του Αναδόχου την(τις) αντίστοιχη(ες) ασφαλιστική(ες) σύμβαση(εις) στην περίπτωση αυτή θα ενεργεί με ανέκκλητη εντολή και για λογαριασμό του σαν πληρεξούσιος. Τα ασφάλιστρα και οι σχετικές δαπάνες σύναψης της(των) σύμβαση(ων) θα καταβληθούν από τον Ανάδοχο εντός 15 ημερολογιακών ημερών από τη σχετική ειδοποίηση.

2.3 Σε περίπτωση μη εμπρόθεσμης καταβολής, θα επιβαρύνονται με τον νόμιμο τόκο υπερημερίας. Σε περίπτωση που παρέλθει τρίμηνο χωρίς η καταβολή να έχει συντελεσθεί, ο ΚΤΕ έχει το δικαίωμα:

- να συμψηφίσει το σχετικό ποσό (με τους τόκους υπερημερίας) με επόμενη πληρωμή προς τον Ανάδοχο, αν υπάρχει,
- ή να εκπέσει το σχετικό ποσό (με τους τόκους υπερημερίας) από τις οποιασδήποτε φύσης εγγυήσεις που έχει στα χέρια του,
- ή να αναζητήσει το οφειλόμενο ποσό (με τους τόκους υπερημερίας) με τις νόμιμες διαδικασίες είσπραξης οφειλής προς το Δημόσιο.

Οι τόκοι υπερημερίας θα υπολογίζονται:

- για τα ασφάλιστρα, από την ημερομηνία καταβολής τους και
- για τα λοιπά έξοδα από την ημερομηνία κοινοποίησης προς τον Ανάδοχο των οφειλόμενων ποσών.

- 2.4 Σε περίπτωση που ο Ανάδοχος αμελεί, ή δυστροπεί να καταβάλει στους ασφαλιστές το οφειλόμενο ποσό των ασφαλιστρών, ο ΚτΕ, για να αποφύγει ενδεχόμενη ακύρωση των ασφαλιστηρίων, δικαιούται να καταβάλει τα ασφάλιστρα στους ασφαλιστές, με χρέωση και για λογαριασμό του Αναδόχου, μετά την προηγούμενη ειδοποίησή του.
Σε τέτοια περίπτωση, η εκ μέρους του ΚτΕ είσπραξη των ποσών των ασφαλιστρών που κατέβαλε, προσαυξημένων με τους τόκους υπερημερίας, θα γίνεται σύμφωνα με την παρ.2.3. του παρόντος άρθρου. Οι τόκοι υπερημερίας θα προσμετρούνται από την ημερομηνία καταβολής των ασφαλιστρών.
- 2.5 Ο Ανάδοχος υποχρεούται να καταβάλει στον(στους) δικαιούχο(ους) κάθε ποσό που δεν μπορεί να εισπραχθεί από τους ασφαλιστές λόγω εξαιρέσεων, απαλλαγών κλπ. σύμφωνα με τους όρους των ασφαλιστηρίων. Ο ΚτΕ, σε περίπτωση δυστροπίας του Αναδόχου, θα υπολογίσει το αντίστοιχο ποσό και θα έχει το δικαίωμα να εισπράξει τα οφειλόμενα σύμφωνα με τη παράγραφο 2.3. ανωτέρω.
- 2.6 Σε περίπτωση που η ασφαλιστική εταιρία με την οποία ο Ανάδοχος συνήψε ασφαλιστική σύμβαση, παραλείψει, ή αρνηθεί να εξοφλήσει (μερικά ή ολικά) οποιαδήποτε ζημία κλπ., για οποιαδήποτε λόγο ή αιτία, ο Ανάδοχος έχει την αποκλειστική ευθύνη για την αποκατάστασή της μη εξοφλημένης ζημιάς, ή βλάβης, ή καταβολής αποζημίωσης κλπ., σύμφωνα με τους όρους της Σύμβασης. Ο ΚτΕ, σε περίπτωση δυστροπίας του Αναδόχου, θα υπολογίσει το αντίστοιχο ποσό και θα το συμψηφίσει με την προς τον Ανάδοχο προσεχή πληρωμή του. Εάν δεν προβλέπεται προσεχής πληρωμή, ο ΚτΕ θα το εκπέσει από τις οποιασδήποτε φύσης εγγυήσεις που έχει στα χέρια του.
- 2.7 Σε περίπτωση ολικής ή μερικής διακοπής των εργασιών από υπαιτιότητα του Αναδόχου, το Έργο, σε οποιαδήποτε φάση και αν βρίσκεται, θα ασφαλισθεί έναντι όλων των ενδεχομένων κινδύνων από τον ΚτΕ και τα έξοδα της ασφάλισης αυτής θα βαρύνουν τον Ανάδοχο κατά τα ανωτέρω.

3. ΔΙΑΔΙΚΑΣΙΑ ΕΛΕΓΧΟΥ ΑΠΟ ΤΟΝ ΚΤΕ ΤΗΣ ΕΠΑΡΚΕΙΑΣ ΤΩΝ ΑΣΦΑΛΙΣΤΙΚΩΝ ΣΥΜΒΑΣΕΩΝ ΜΕ ΑΣΦΑΛΙΣΤΙΚΗ ΠΕΡΙΟΔΟ ΕΚΚΙΝΟΥΣΑ ΑΠΟ ΤΗΝ ΥΠΟΓΡΑΦΗ ΤΗΣ ΣΥΜΒΑΣΗΣ

- 3.1 Ο έλεγχος των ασφαλιστικών συμβάσεων των οποίων η ασφαλιστική περίοδος αρχίζει από την υπογραφή της Σύμβασης ανάθεσης θα γίνει από την Διευθύνουσα Υπηρεσία.
- 3.2 Ο Ανάδοχος θα πρέπει να προσκομίσει με την υπογραφή της σύμβασης απαραίτητως «Βεβαίωση Ασφάλισης» (Cover Note), όπου να αναφέρονται οι ασφαλιστικές καλύψεις και τα όρια αποζημίωσης που θα περιλαμβάνει το ασφαλιστήριο συμβόλαιο, συνοδευόμενη από την υπεύθυνη δήλωση της παραγράφου 1.12 του παρόντος άρθρου.
Στην περίπτωση αυτή, το ασφαλιστήριο συμβόλαιο πρέπει να υποβληθεί το αργότερο εντός τριάντα (30) ημερών από την υπογραφή της σύμβασης.
- 3.3 Στην κατηγορία αυτή υπάγονται οι ασφαλιστικές συμβάσεις των παρακάτω παραγράφων 4.1, 4.2 και 4.3.
- 3.4 Ο έλεγχος από τον ΚτΕ θα αφορά:
- την φερεγγυότητα των προτεινόμενων ασφαλιστικών εταιριών,
 - την συμβατότητα των όρων των ασφαλιστικών συμβάσεων προς τις απαιτήσεις του παρόντος άρθρου και τους υπόλοιπους όρους της Σ.Υ.
- 3.5 Σε περίπτωση αντιρρήσεων του ΚτΕ επί της ασφαλιστικής σύμβασης ισχύουν τα επόμενα:
- i. Ο Ανάδοχος οφείλει πλήρη συμμόρφωση προς τις παρατηρήσεις του ΚτΕ. Προς τούτο, εντός δέκα πέντε (15) ημερών από λήψεως της σχετικής ειδοποίησης του ΚτΕ, θα υποβάλει την αναμορφωμένη ασφαλιστική σύμβαση προς επανέλεγχο.
 - ii. Αν και η νέα ασφαλιστική σύμβαση δεν πληροί τους όρους αποδοχής της από τον ΚτΕ, τότε ο ΚτΕ δύναται να εφαρμόσει τις προβλέψεις της παρ. 2.1. του παρόντος άρθρου.
- 3.6 Σε περίπτωση συμφωνίας του ΚτΕ, ο Ανάδοχος οφείλει να καταβάλει το πρώτο ασφάλιστρο και να υποβάλει στην Υπηρεσία την κάθε ασφαλιστική σύμβαση με τα αποδεικτικά καταβολής του πρώτου ασφαλίστρου, στην προθεσμία που ορίζεται στο άρθρο των προθεσμιών της παρούσας.
- 3.7 Ο έλεγχος ή η σιωπηλή αποδοχή ασφαλιστικής σύμβασης δεν απαλλάσσει τον Ανάδοχο, ούτε απομειώνει οποιαδήποτε ευθύνη του, που απορρέει από το παρόν Άρθρο και γενικά τη σύμβαση του έργου.

4. ΑΣΦΑΛΙΣΗ ΕΡΓΑΣΙΩΝ ΚΑΙ ΕΞΟΠΛΙΣΜΟΥ ΤΟΥ ΑΝΑΔΟΧΟΥ

4.1 ΕΛΑΧΙΣΤΗ ΚΑΛΥΨΗ ΑΣΦΑΛΙΣΗΣ ΤΟΥ ΕΡΓΟΥ «ΚΑΤΑ ΠΑΝΤΟΣ ΚΙΝΔΥΝΟΥ»

4.1.1 Ο Ανάδοχος υποχρεούται να ασφαλίσει πλήρως και «κατά παντός κινδύνου» και σύμφωνα με τους όρους των συμβατικών τευχών, την Ελληνική και Κοινοτική νομοθεσία, για το συμβατικό τίμημα του έργου συμπεριλαμβανομένων των τυχόν αναπροσαρμογών αυτού (θετικών ή αρνητικών).

4.1.2 Ο Ανάδοχος υποχρεούται να ζητά από τους ασφαλιστές του, κατά τακτά χρονικά διαστήματα, την αναπροσαρμογή του ύψους της ασφαλιστικής κάλυψης, σύμφωνα με το πραγματικό συμβατικό τίμημα του έργου.

4.1.3 Η ασφαλιστική κάλυψη θα παρέχεται έναντι οποιασδήποτε απώλειας, ζημίας, ή καταστροφής, μερικής ή ολικής, που οφείλεται ή προκαλείται από οποιοδήποτε λόγο ή αιτία, όπως απεργίες, κοινωνικές ταραχές, τρομοκρατικές ενέργειες, δολιοφθορές, κακοτεχνίες, λανθασμένη μελέτη ή/και κατασκευή, ελαττωματικά υλικά (manufacturer's risk), τυχαία περιστατικά (φωτιά, ανθρώπινο λάθος κλπ), λανθασμένη εργασία, ελλιπή συντήρηση, κακή λειτουργία του έργου κλπ.

Επίσης η ασφαλιστική κάλυψη θα παρέχεται για:

- Βλάβες / καταστροφές που προέρχονται από δυσμενείς καιρικές συνθήκες έστω και εξαιρετικά σπάνιας εμφάνισης.
- Βλάβες / καταστροφές που προέρχονται από περίπτωση ανωτέρας βίας.
- Βλάβες / καταστροφές από σεισμούς και άλλα συναφή με το Έργο ατυχήματα και ζημιογόνα συμβάντα.

Όμοια θα παρέχεται ασφαλιστική κάλυψη για τα Πάσης Φύσεως Υλικά από την παραλαβή τους μέχρι την ενσωμάτωσή τους στο Έργο.

4.1.4 Το ασφαλιστήριο θα καλύπτει και την περίοδο υποχρεωτικής Συντήρησης του Έργου. Η διάρκεια της ασφάλισης αρχίζει με την υπογραφή της Σύμβασης και λήγει με την Οριστική Παραλαβή του Έργου.

4.1.5 Η ασφαλιστική κάλυψη είναι αποδεκτό να μην περιλαμβάνει ζημιές (οι οποίες εξαιρούνται διεθνώς) προκαλούμενες από τις ακόλουθες - και μόνο αυτές - αιτίες.

- α. πόλεμο, εχθροπραξίες, εισβολή εχθρικής δύναμης στη χώρα, ανταρτική δράση, επανάσταση, τρομοκρατική ενέργεια, στασίαση ή κατάλυση της συνταγματικής τάξης της χώρας, εμφύλιο πόλεμο.
- β. Ιονισμό, ακτινοβολία ή μόλυνση ραδιενέργειας από πυρηνικό καύσιμο ή κατάλοιπα από καύση πυρηνικού καυσίμου.
- γ. ωστικά κύματα προσκληθέντα από αεροπλάνο ή άλλα ιπτάμενα αντικείμενα κινούμενα με ταχύτητα ίση προς την ταχύτητα του ήχου, ή με υποηχητική ταχύτητα.

4.1.6 Στην ασφαλιστική σύμβαση θα περιλαμβάνεται όρος ότι οι ασφαλιστές παραιτούνται του δικαιώματος της υπασφάλισης.

4.1.7 Με το ίδιο ασφαλιστήριο θα καλύπτονται κατά παντός κινδύνου και οι μόνιμες ή/και προσωρινές εργοταξιακές εγκαταστάσεις και η τυχόν "παρακείμενη περιουσία" καθώς επίσης και ο πάσης φύσεως εξοπλισμός στην περιοχή του Έργου, που θα χρησιμοποιηθεί για το Έργο, σύμφωνα με τη σχετική περιγραφή τους από τον Ανάδοχο.

4.1.8 Ο Ανάδοχος δεν δικαιούται, για οποιαδήποτε περίπτωση, να διεκδικήσει από τον ΚΤΕ αποζημίωση για τυχόν ζημιά που θα προκύψει στο έργο, ακόμη και για περίπτωση ανωτέρας βίας.

4.2 ΑΣΦΑΛΙΣΗ ΑΣΤΙΚΗΣ ΕΥΘΥΝΗΣ ΕΝΑΝΤΙ ΤΡΙΤΩΝ

4.2.1 Αντικείμενο ασφάλισης.

Με την ασφάλιση αυτή θα καλύπτεται η «ΑΣΤΙΚΗ ΕΥΘΥΝΗ» του Αναδόχου έναντι Τρίτων και οι ασφαλιστές θα υποχρεούνται να καταβάλουν αποζημιώσεις σε Τρίτους για σωματικές βλάβες ή θάνατο, ψυχική οδύνη ή ηθική βλάβη και για υλικές ζημιές σε πράγματα, ακίνητα ή κινητά ή και ζώα, που προξενούνται καθ' όλη τη διάρκεια του έργου εξαιτίας των εργασιών κατασκευής, συντήρησης, επισκευής, αποκατάστασης ζημιών του Έργου και διαφόρων άλλων ρυθμίσεων, οποτεδήποτε γίνονται αυτές, και εφόσον εκτελούνται στα πλαίσια των συμβατικών υποχρεώσεων του Αναδόχου. Το αντικείμενο της ασφάλισης περιλαμβάνει και την αστική ευθύνη έναντι τρίτων για λόγους μη εφαρμογής των Περιβαλλοντικών Όρων και

πρόκλησης υποβάθμισης του Περιβάλλοντος κατά την διάρκεια της κατασκευής, σύμφωνα με τις διατάξεις του Νόμου 1650/86 για την προστασία του Περιβάλλοντος.
Θα καλύπτονται επίσης και ζημιές σε όμορες ιδιοκτησίες / εγκαταστάσεις.

4.2.2 Διάρκεια της Ασφάλισης.

Η ευθύνη των ασφαλιστών αρχίζει με την υπογραφή της Σύμβασης και λήγει με το πέρας της περιόδου της υποχρεωτικής συντήρησης (οριστική παραλαβή).

4.2.3 Όρια Αποζημίωσης.

Τα ελάχιστα όρια αποζημίωσης για τα οποία θα πραγματοποιείται η ασφάλιση Αστικής Ευθύνης έναντι Τρίτων, κατά την περίοδο εκτέλεσης του Έργου, θα είναι τα ακόλουθα:

- α. Για υλικές ζημιές (θετικές ή αποθετικές) σε πράγματα Τρίτων ανεξάρτητα από τον αριθμό των τυχόν ζημιωθέντων Τρίτων 300.000,00 €.
- β. Για σωματική βλάβη ή θάνατο Τρίτων κατά άτομο 300.000,00 €.
- γ. Για σωματική Βλάβη ή θάνατο Τρίτων μετά από ομαδικό ατύχημα, ανεξάρτητα από τον αριθμό των παθόντων 1.500.000,00 €.
- δ. Το αθροιστικό ανώτατο όριο ευθύνης Ασφαλιστών σε όλη τη διάρκεια ισχύος της ασφαλιστικής κάλυψης έναντι Τρίτων, κατά τη περίοδο εκτέλεσης του Έργου θα είναι κατ' ελάχιστον 3.000.000,00 €.

4.2.4 Ο Ανάδοχος θα είναι ασφαλισμένος για την αστική ευθύνη έναντι τρίτων και κατά την περίοδο συντήρησης του έργου, με το ίδιο ως άνω ασφαλιστήριο ή με άλλο ανεξάρτητο, εκδιδόμενο πριν από την έναρξη της αντίστοιχης περιόδου συντήρησης και το οποίο θα υποβάλλεται εγκαίρως στον ΚΤΕ για έλεγχο. Το ανώτατο αθροιστικό όριο ευθύνης των ασφαλιστών ορίζεται στην παράγραφο 4.2.3.

Στο ασφαλιστήριο θα προβλέπεται και κάλυψη της αστικής ευθύνης του Αναδόχου έναντι του απασχολούμενου στο έργο του εργατοτεχνικού προσωπικού για την περίπτωση ατυχήματος (ευθύνη εργοδότη). Τα προβλεπόμενα ελάχιστα όρια αποζημιώσεων (πέραν των αποζημιώσεων της βασικής κοινωνικής ασφάλισης, π.χ. Ι.Κ.Α.) θα είναι 300.000,00 Ευρώ ανά άτομο και ατύχημα, 600.000,00 Ευρώ σε περίπτωση ομαδικού ατυχήματος και 1.000.000,00 Ευρώ αθροιστικό ανώτατο όριο ευθύνης για όλη τη διάρκεια ισχύος της ασφαλιστικής κάλυψης.

4.3 ΑΣΦΑΛΙΣΗ ΚΥΡΙΟΥ ΜΗΧΑΝΙΚΟΥ ΕΞΟΠΛΙΣΜΟΥ «ΚΑΤΑ ΠΑΝΤΟΣ ΚΙΝΔΥΝΟΥ»

4.3.1 Με το ίδιο ως άνω ασφαλιστήριο «κατά παντός κινδύνου» θα καλύπτεται και ο Κύριος ή Βασικός (Ειδικός και Συνήθης "Βαρέως Τύπου") Μηχανικός Εξοπλισμός, ο οποίος θα χρησιμοποιηθεί στην κατασκευή του Έργου.

4.3.2 Στο Ασφαλιστήριο θα επισυνάπτεται η σχετική κατάσταση με τα χαρακτηριστικά και την ταυτότητα των αντίστοιχων Μηχανημάτων. Η συγκεκριμένη ασφαλιστική κάλυψη θα παρέχεται για αξίες αντικατάστασης των μηχανημάτων με καινούργια, αντίστοιχου τύπου ή τουλάχιστον ίδιας δυναμικότητας.

4.3.3 Ο μηχανικός εξοπλισμός θα είναι ασφαλισμένος έναντι οποιασδήποτε απώλειας ή ζημιάς (εξαιρουμένων των ίδιων εσωτερικής φύσεως μηχανικών ή/και ηλεκτρολογικών βλαβών), που οφείλονται ή προκαλούνται από Ανωτέρα Βία, Ανθρώπινο λάθος ή/και τυχαία περιστατικά.

4.3.4 Ο Ανάδοχος δεν δικαιούται, για οποιαδήποτε περίπτωση, να διεκδικήσει από τον ΚΤΕ αποζημίωση για τυχόν ζημία ή ολική απώλεια μηχανήματος κλπ. ακόμη και για την περίπτωση ανωτέρας βίας, εκτός από τις περιπτώσεις της παρ.4.1.4. του παρόντος άρθρου.

4.3.5 Η ασφάλιση των μηχανημάτων θα καλύπτει και την μετακίνηση, την μεταφορά και τους αναγκαίους ελιγμούς όλων των μηχανημάτων προς και από την περιοχή του Έργου. Η ευθύνη των ασφαλιστών εκτείνεται σε όλη τη χρονική περίοδο από την άφιξη στην περιοχή του έργου μέχρι την απομάκρυνσή τους από αυτό.

4.3.6 Η ασφάλιση «κατά παντός κινδύνου» των μηχανημάτων έργων μπορεί να γίνεται με ανεξάρτητο ενιαίο ασφαλιστήριο, το οποίο ο Ανάδοχος ενδεχόμενα να διατηρεί σε ισχύ για μέρος ή το σύνολο του μηχανικού εξοπλισμού του.

Στην περίπτωση αυτή, για να αποφεύγεται διπλή ασφάλιση ο Ανάδοχος θα προσκομίσει σχετική βεβαίωση από την Ασφαλιστική Εταιρεία ότι τα Μηχανήματα τα οποία θα χρησιμοποιήσει στο συγκεκριμένο έργο «καλύπτονται για τις ίδιες ζημιές τους με το Ασφαλιστήριο υπ' αριθμ. το οποίο είναι σε ισχύ και ανανεώνεται κανονικά».

Οι όροι ασφάλισης και οι αποζημιώσεις στην προκειμένη περίπτωση θα πρέπει να μην είναι κατώτερο από τους όρους που αναφέρθηκαν παραπάνω.

4.4 ΑΣΦΑΛΙΣΗ ΑΥΤΟΚΙΝΗΤΩΝ - ΑΥΤΟΚΙΝΟΥΜΕΝΩΝ ΜΗΧΑΝΗΜΑΤΩΝ ΕΡΓΩΝ (Μ.Ε.)

4.4.1 Ο Ανάδοχος υποχρεούται να έχει ασφαλισμένα σε ασφαλιστική εταιρεία, σύμφωνα με την ισχύουσα Νομοθεσία, τα αυτοκίνητα και τα αυτοκινούμενα μηχανήματα έργων που προορίζονται για τις ανάγκες και την εξυπηρέτηση των Ερευνών, Κατασκευών και συντήρησης του Έργου, σύμφωνα με τις ισχύουσες σχετικές διατάξεις.

4.4.2 Υπεύθυνος για την τήρηση των όρων και τη φύλαξη των ανωτέρω Ασφαλιστηρίων είναι ο Ανάδοχος, ο οποίος υποχρεούται να τα επιδεικνύει στη Επίβλεψη για έλεγχο, όποτε του ζητηθεί.

4.4.3 Η σύμβαση ασφάλισης αστικής ευθύνης από οχήματα, υποχρεωτικώς θα καταρτισθεί εγγράφως, χωρίς τα μέλη να μπορούν να συμφωνήσουν εγκύρως άλλη ρύθμιση.

4.4.4 Διευκρινίζεται ότι τα αυτοκινούμενα μηχανήματα έργων πρέπει να έχουν ατομική ασφάλιση με βάση τον αριθμό κυκλοφορίας τους και όχι τον αριθμό πλαισίου τους. Ως αυτοκινούμενα μηχανήματα έργων, που εφοδιάζονται με πινακίδες Μ.Ε. σύμφωνα με την πλέον πρόσφατη ενημέρωση του σχετικού πίνακα από την Αρμόδια Επιτροπή Κατάταξης θεωρούνται τα αναφερόμενα παρακάτω:

Φορτωτής, εκσκαφέας, εκσκαφέας-φορτωτής, τρακτέρ-κομπρεσέρ, φορτωτής-κομπρεσέρ, προωθητής, ισοπεδωτής, γερανός, αντλία σκυροδέματος, μπετονιέρα αυτοφορτωνόμενη, γεωτρύπανο, σφύρα, υδραυλική, μηχανήμα επούλωσης λάκκων, εκχιονιστικό, γομωτής, καδοφόρο, κόσκινο μηχανικό, εργοταξιακό αυτοκίνητο (τάμπερ), χιονοδιασπρωτήρας, κλιμακοφόρο, αναβατήριο, ηλεκτροπαραγωγό ζεύγος, αλατοδιανομέας, εκτοξευτής ασβεστοκονιάματος, αμμοβολιστικό, μεταφορική ταινία, κλιματιστικό, παρασκευαστής μπετόν, λιπαντής, μετατοπιστικό βαρέων αντικειμένων, επεξεργαστής απορριμμάτων. Πρέσα απορριμμάτων, πυροσβεστικό, σπαστήρας ελαστικών - πλαστικών, σταθμός βάσης και καταβρεκτήρας, καθώς και οποιοδήποτε άλλο μηχανήμα απαιτείται για την έντεχνη και ασφαλή εκτέλεση των εργασιών της παρούσας εργολαβίας.

5. ΑΣΦΑΛΙΣΗ ΤΟΥ ΠΡΟΣΩΠΙΚΟΥ ΤΟΥ ΕΡΓΟΥ

5.1 Ο Ανάδοχος υποχρεούται να έχει ασφαλισμένο στο ΕΦΚΑ και στα λοιπά ασφαλιστικά ταμεία όλο το προσωπικό που απασχολεί ο ίδιος, ή οι υπεργολάβοι του, σύμφωνα με την (εκάστοτε) ισχύουσα Νομοθεσία.

5.2 Ο Ανάδοχος υποχρεούται να ασφαρίζει το εργατοτεχνικό και υπαλληλικό προσωπικό του, ημεδαπό και αλλοδαπό, έναντι ατυχημάτων σε ασφαλιστικές εταιρίες που λειτουργούν νόμιμα, εφόσον το προσωπικό αυτό δεν υπάγεται σε διατάξεις της ισχύουσας Νομοθεσίας. Η υποχρέωση αυτή ισχύει και για το πάσης φύσεως προσωπικό που απασχολούν, με οποιαδήποτε σχέση εργασίας, οι υπεργολάβοι, προμηθευτές, σύμβουλοι και πάσης φύσεως συνεργάτες του Αναδόχου.

5.3 Ο ΚτΕ δικαιούται να ελέγχει την τήρηση των όρων των παρ.4.1. και 4.2. του παρόντος άρθρου, ο δε Ανάδοχος υποχρεούται να παρέχει στον ΚτΕ όλα τα σχετικά στοιχεία γι την πραγματοποίηση των ελέγχων.

5.4 Οι όροι των παραπάνω παραγράφων ισχύουν για όλη τη διάρκεια της σύμβασης εκτέλεσης του έργου.

6. ΕΙΔΙΚΟΙ ΟΡΟΙ ΠΟΥ ΠΡΕΠΕΙ ΝΑ ΠΕΡΙΛΑΜΒΑΝΟΝΤΑΙ ΣΤΙΣ ΑΣΦΑΛΙΣΤΙΚΕΣ ΣΥΜΒΑΣΕΙΣ ΤΟΥ ΕΡΓΟΥ

Στο ενιαίο ασφαλιστήριο των καλύψεων της παρ.4. του παρόντος άρθρου θα περιλαμβάνονται οπωσδήποτε οι ακόλουθοι ειδικοί όροι:

6.1 Στην έννοια της λέξης «Ασφαλιζόμενος» περιλαμβάνεται ο Ανάδοχος και το πάσης φύσεως προσωπικό που ασχολείται με οποιαδήποτε συμβατική σχέση εργασίας με αυτόν στα πλαίσια του συγκεκριμένου Έργου, καθώς επίσης και ο Κύριος του Έργου (ΚτΕ) και το προσωπικό αυτού, οι τυχόν Υπεργολάβοι και οι Μελετητές.

6.2 Ο ΚτΕ, οι εκπροσωπούσες τον ΚτΕ Υπηρεσίες και το εν γένει προσωπικό τους, οι Σύμβουλοι του ΚτΕ (και/ή των Υπηρεσιών του) και το προσωπικό τούτων θεωρούνται Τρίτα πρόσωπα, σύμφωνα με τους όρους και τις εξαιρέσεις της ασφαλιστικής κάλυψης με την εφαρμογή του

παραρτήματος «Διασταυρούμενη ευθύνη αλλήλων» (cross liability), το οποίο καλύπτει την αστική ευθύνη των ασφαλιζόμενων φορέων.

6.3 Η ασφαλιστική εταιρία θα υποχρεούται να αποκρούει οποιαδήποτε αγωγή εγείρεται τυχόν κατά:

- του Αναδόχου
- και/ή των υπεργολάβων, μελετητών και συμβούλων του
- και/ή του ΚτΕ
- και/ή των Εκπροσωπουσών τον ΚτΕ Υπηρεσιών
- και/ή μέρους ή συνόλου του προσωπικού των παραπάνω

με την αιτίαση ευθύνης τους ή συνυπευθυνότητας τους στη βλάβη ή ζημία από πράξη ή παράλειψη των παραπάνω προσώπων, οι οποίοι καλύπτονται από το ασφαλιστήριο Αστικής Ευθύνης έναντι Τρίτων, θα καταβάλει δε κάθε ποσό για βλάβη και/ή ζημία που προκλήθηκε από πράξη ή παράλειψη των παραπάνω.

Ειδικότερα η ασφαλιστική εταιρεία θα καταβάλει κάθε ποσό εγγύησης για άρση τυχόν κατασχέσεων κλπ., που σχετίζονται με την αστική ευθύνη μέσα στα όρια των ποσών που αναφέρονται εκάστοτε ως ανώτατα όρια ευθύνης των ασφαλιστών.

6.4 Σε περίπτωση ολικής ή εκτεταμένης μερικής καταστροφής ή βλάβης του Έργου, προκειμένου η ασφαλιστική εταιρεία να καταβάλει στον Ανάδοχο τη σχετική με τη ζημία κλπ., αποζημίωση, πρέπει να έχει λάβει προηγουμένως την εγγραφή για το σκοπό αυτό συγκατάθεση της Υπηρεσίας.

Εφόσον ο ΚτΕ δεν παρέχει στην ασφαλιστική εταιρεία την εν λόγω συγκατάθεση, αυτόματα και χωρίς άλλες διατυπώσεις (ειδικές, ή άλλου είδους εντολή, ή εξουσιοδότηση από τον Ανάδοχο) η απαίτηση του Αναδόχου κατά της ασφαλιστικής εταιρείας για την καταβολή της αποζημίωσης εκχωρείται στον ΚτΕ και η ασφαλιστική εταιρεία αποδέχεται από τούδε και υποχρεώνεται να καταβάλει τη σχετική αποζημίωση στον ΚτΕ, μετά από αίτηση του τελευταίου για το σκοπό αυτό.

Η εκχώρηση της απαίτησης αυτής του Αναδόχου στον ΚτΕ με κανένα τρόπο δεν τον απαλλάσσει από τις ευθύνες και υποχρεώσεις του, που απορρέουν από την Σύμβαση.

6.5 Η ασφαλιστική εταιρία παραιτείται κάθε δικαιώματος ανταγωγής κατά του ΚτΕ, των Συμβούλων του, των συνεργατών του και των υπαλλήλων τους σε περίπτωση που η βλάβη ή ζημία οφείλεται σε πράξη ή παράλειψη, όχι ηθελημένη, των παραπάνω προσώπων.

6.6 Το ασφαλιστήριο δεν μπορεί να ακυρωθεί, τροποποιηθεί, ή να λήξει χωρίς την έγγραφη, με συστημένη επιστολή, πριν από εξήντα (60) ημερολογιακές ημέρες, σχετική ειδοποίηση της ασφαλιστικής εταιρείας, τόσο προς τον Ανάδοχο, όσο και προς τον ΚτΕ.

6.7 Με το ενιαίο ασφαλιστήριο των καλύψεων της παραγράφου 4. θα καλύπτεται και η ευθύνη του ΚτΕ και/ή του προσωπικού των, που απορρέει από το άρθρο 922 του Αστικού Κώδικα (Ευθύνη Προστήσαντος).

6.8 Με δεδομένο ότι το έργο ασφαρίζεται σύμφωνα με την πραγματική του αξία (Αρχική Σύμβαση συν συμπληρωματικές συμβάσεις) η ασφαλιστική εταιρεία παραιτείται του δικαιώματος της υποασφάλισης.

Άρθρο 48^ο

ΕΛΕΓΧΟΣ - ΔΟΚΙΜΕΣ ΥΛΙΚΩΝ

Ο Ανάδοχος έχει την υποχρέωση να γνωστοποιήσει στον Εργοδότη τις πηγές των υλικών που θα χρησιμοποιήσει για την κατασκευή του έργου. Πριν από τη χρήση ή την ενσωμάτωση κάποιου υλικού, θα πρέπει να υποβάλλεται στην επιβλέπουσα Υπηρεσία δείγμα για έγκριση. Η Υπηρεσία έχει το δικαίωμα να απορρίψει υλικά που θα χρησιμοποιηθούν χωρίς την έγκρισή της και να αξιώσει την απομάκρυνσή τους από το έργο. Η έγκριση της Υπηρεσίας πάντως για την τοποθέτηση κάποιου υλικού, δεν απαλλάσσει τον Ανάδοχο από την ευθύνη του για την ποιότητα και την αποτελεσματικότητα του έργου ή τμήματος αυτού.

Όλα τα υλικά που θα χρησιμοποιηθούν στο έργο θα μπορεί να υπόκεινται σε επιθεώρηση, εξέταση και δοκιμή οποιαδήποτε στιγμή κατά την κρίση της επιβλέπουσας Υπηρεσίας. Ο Ανάδοχος θα πρέπει όταν του ζητείται, να παραδίδει δείγματα των υλικών για εξέταση σε αναγνωρισμένο εργαστήριο εγκεκριμένο από την Υπηρεσία και να καταβάλλει τις δαπάνες των εργαστηριακών ελέγχων.

Άρθρο 49^ο**ΕΛΕΓΧΟΣ - ΔΟΚΙΜΕΣ ΚΑΤΑΣΚΕΥΩΝ**

Ο ανάδοχος του έργου είναι υποχρεωμένος να εκτελεί με δική του ευθύνη και δικές του δαπάνες τις εργαστηριακές δοκιμές που απαιτούνται βάσει των ΕΤΕΠ, σε διαπιστευμένα και αναγνωρισμένα εργαστήρια σύμφωνα με την κείμενη νομοθεσία.

Οι παραπάνω έλεγχοι αφορούν στην περίοδο της κανονικής παραγωγής και εκτέλεσης των έργων και όχι στην περίοδο των προπαρασκευαστικών εργασιών, οπότε οι πολλαπλές δοκιμές που θα εκτελούνται για τη ρύθμιση της παραγωγής, δεν θα υπολογίζονται στον ελάχιστο απαιτούμενο αριθμό δοκιμών που προαναφέρθηκε.

Τα αποτελέσματα των παραπάνω δοκιμών θα υποβάλλονται στην επιβλέπουσα υπηρεσία άμεσα από τη λήψη τους, γιατί διαφορετικά δεν θα λαμβάνονται υπόψη.

Κατά την σύνταξη των τμηματικών προσωρινών επιμετρήσεων, θα ελέγχεται η αναλογία μεταξύ των ποσοτήτων των διαφόρων εργασιών που θα περιλαμβάνονται και των αντίστοιχων αναγκαίων δοκιμών. Εάν από τη σύγκριση αυτή προκύψει ότι ο αριθμός των δοκιμών που έχουν πραγματοποιηθεί είναι μικρότερος από αυτόν που έχει καθορισθεί ως αναγκαίος σύμφωνα με τα προαναφερθέντα, θα επιβάλλεται στον ανάδοχο ποινική ρήτρα ύψους εκατό πενήντα (150) Ε για κάθε δεκάδα δοκιμών που θα λείπουν.

Η ποινική ρήτρα θα παρακρατείται με βάση σχετική απόφαση του προϊστάμενου της επιβλέπουσας υπηρεσίας και θα εκπίπτει από τους λογαριασμούς του αναδόχου.

Η Δ/νουςα Υπηρεσία έχει τη δυνατότητα να προβεί σε περαιτέρω ελέγχους και δοκιμές των κατασκευών σε διαπιστευμένα και αναγνωρισμένα εργαστήρια της επιλογής της με δαπάνες του Αναδόχου, όποτε κρίνει ότι είναι απαραίτητο.

Άρθρο 50^ο**ΕΛΕΓΧΟΣ - ΔΟΚΙΜΕΣ ΕΞΟΠΛΙΣΜΟΥ**

Για την έγκριση της προμήθειας και της εγκατάστασης του μηχανολογικού εξοπλισμού, θα πρέπει να προσκομίζονται εγκαίρως στην Υπηρεσία τα τεχνικά φυλλάδια του κατασκευαστή και τα σχετικά πιστοποιητικά ποιότητας, ώστε να ελέγχεται εάν ο εξοπλισμός είναι σύμφωνος με τα οριζόμενα στις Τεχνικές Προδιαγραφές.

Ο εξοπλισμός που θα τοποθετείται θα είναι απόλυτα καινούργιος, αποκλεισμένων εντελώς των ανακατασκευασμένων συστημάτων.

Οι δοκιμές καλής λειτουργίας του ηλεκτρομηχανολογικού εξοπλισμού συνίστανται ενδεικτικά και όχι περιοριστικά στους ακόλουθους ελέγχους:

1. Διαδοχικές εκκινήσεις αντλιών και κινητήρων στις επιτρεπόμενες συχνότητες εκκίνησης.
2. Κραδασμοί κατά τη λειτουργία των διαφόρων μηχανισμών.
3. Στάθμη θορύβου των μηχανημάτων σε πλήρη λειτουργία.
4. Διαρροές λιπαντικών.

Ομαλή λειτουργία και αποτελεσματικότητα του επιμέρους εξοπλισμού.

Άρθρο 51^ο**ΣΚΥΡΟΔΕΜΑΤΑ**

Κατά την εκτέλεση των κατασκευών από σκυρόδεμα οποιαδήποτε κατηγορίας, ο ανάδοχος είναι υποχρεωμένος να συμμορφώνεται πλήρως με τις διατάξεις του Κανονισμού Τεχνολογίας Σκυροδέματος ΚΤΣ 2016 (ΦΕΚ 1561/Β/2-6-2016), όπως ισχύει με το ΦΕΚ 4007/Β/14-12-2016, και τις παραμένουσες σε ισχύ διατάξεις του Β.Δ. της 18-2-54 "περί κανονισμών δια την μελέτη και εκτέλεση οικοδομικών έργων εξοπλισμένου σκυροδέματος (ΦΕΚ 160/Α/54).

Η συμπύκνωση του σκυροδέματος πρέπει να γίνεται με δονητή, είτε εσωτερικά είτε εξωτερικά (κεφ. Δ4 του ΚΤΣ-2016), χωρίς ιδιαίτερη αποζημίωση του αναδόχου λόγω χρήσεως δονητών, η οποία θεωρείται ότι περιλαμβάνεται στις συμβατικές τιμές μονάδας εργασιών και στα κατ' αποκοπήν τιμήματα του έργου. Επίσης περιλαμβάνεται στις υποχρεώσεις του αναδόχου που δεν αποζημιώνονται ιδιαίτερα, και η Συντήρηση του σκυροδέματος, σύμφωνα με το κεφ. Δ5 του ΚΤΣ-2016.

Για τον έλεγχο του σκυροδέματος στο έργο και τους επανελέγχους, ισχύουν τα αναφερόμενα στο κεφ. Γ του ΚΤΣ-2016.

Η σχετική δειγματοληψία θα πραγματοποιείται με την παρουσία και τις οδηγίες της επίβλεψης

Οι κάθε είδους δαπάνες ελέγχων και επανελέγχων του σκυροδέματος, βαρύνουν τον ανάδοχο του έργου.

Πέρα από αυτό τον έλεγχο η επίβλεψη έχει το δικαίωμα να ελέγξει την κάθιση για οποιαδήποτε ανάμιγμα ή φορτίο σκυροδέματος. Γι αυτό ο ανάδοχος έχει την υποχρέωση να έχει στη διάθεση της επίβλεψης μια έτοιμη σχετική συσκευή (κώνος του ABRAMS), χωρίς αξίωση πρόσθετης αποζημίωσης.

Σε περίπτωση διαπίστωσης μειωμένης αντοχής μιας παρτίδας σκυροδέματος, σε βαθμό επουσιώδη, τότε το ποσοστό μείωσης της αντίστοιχης αμοιβής του αναδόχου, ορίζεται ίσο προς το διπλάσιο του ποσοστού μείωσης της συμβατικής αντοχής. Σ' αυτή την περίπτωση, νέα συμβατική αντοχή θα είναι ο μέσος όρος των συμβατικών αντοχών που προέρχονται από τον τελευταίο έλεγχο ποιότητας σκυροδέματος της παρτίδας.

Άρθρο 52^ο **ΕΚΣΚΑΦΕΣ ΤΑΦΡΩΝ**

Οι διατομές εκσκαφών τάφρων των αγωγών ορίζονται στις αντίστοιχες τεχνικές προδιαγραφές και εγκυκλίους της νομοθεσίας. Σε καμία περίπτωση δεν πρέπει να γίνει υπέρβαση του μέσου πλάτους εκσκαφών. Υπερβάσεις στα βάθη απαιτούν έγκριση της Υπηρεσίας επίβλεψης.

Όταν οι εκσκαφές εκτελούνται χωρίς μηχανικά μέσα και το βάθος δεν υπερβαίνει τα 1,2m, τότε το πλάτος εκσκαφής θα περιορισθεί σε 0,8m.

Άρθρο 53^ο **ΑΝΤΙΜΕΤΩΠΙΣΗ ΕΠΙΦΑΝΕΙΑΚΩΝ ΚΑΙ ΥΠΟΓΕΙΩΝ ΝΕΡΩΝ**

Ο Ανάδοχος υποχρεούται να απομακρύνει τα νερά από τις θέσεις εργασίας σε όλες τις φάσεις της κατασκευής (εκσκαφή, εξυγίανση, σκυροδέτηση, τοποθέτηση σωλήνων κλπ). Η απομάκρυνση των νερών θα γίνει με αντλήσεις και προσωρινά έργα είτε παράλληλα προς τον άξονα των σκαμμάτων είτε εγκάρσια. Η διαδικασία απομάκρυνσης των νερών μπορεί να περιλαμβάνει κατασκευή αναχωμάτων, εκσκαφές, τοποθέτηση σωλήνων, συμπληρωματικές αντλήσεις ανάντη της θέσης εργασίας και οποιαδήποτε άλλη εργασία κριθεί κατάλληλη για την αντιμετώπιση του προβλήματος κατά περίπτωση. Για την κατασκευή και καθαίρεση των προσωρινών έργων εκτροπής των νερών δεν καταβάλλεται ιδιαίτερη αποζημίωση στον Ανάδοχο, διότι η δαπάνη αυτή περιλαμβάνεται στις τιμές εκσκαφής.

Ακολουθεί κατάλογος με τα νομοθετήματα και τις κανονιστικές διατάξεις που περιλαμβάνουν τα απαιτούμενα μέτρα ασφάλειας και υγείας στο εργοτάξιο.

Άρθρο 54^ο **ΔΙΑΦΟΡΑ ΘΕΜΑΤΑ**

Η υπό του αναδόχου υποβολή προσφοράς και υπογραφή της Σύμβασης Εργολαβίας υπέχει την έννοια της ρητής και ανεπιφύλακτης δήλωσης ότι παραιτείται κάθε δικαιώματος του από το Άρθρο 388 του Αστικού Κώδικα για μερική ή ολική λύση της Σύμβασης ή τροποποίηση των υποχρεώσεων, που ανέλαβε με αυτήν, σε περίπτωση έκτακτης ή απρόβλεπτης μεταβολής των περιστατικών στα οποία στηρίχθηκε, ακόμα και εάν από την μεταβολή αυτή, ή εκτέλεση του έργου έγινε τυχόν επαχθής για τον ανάδοχο.

Όλα τα Συμβατικά Στοιχεία αποτελούν ιδιοκτησία του εργοδότη και για το λόγο αυτό δεν επιτρέπεται η χρησιμοποίησή τους από οποιονδήποτε λάβει μέρος στο διαγωνισμό ή από τον ανάδοχο σε οποιοδήποτε άλλο έργο.

Ν. Μουδανιά, 22/05/2026

ΣΥΝΤΑΧΘΗΚΕ

ΘΕΩΡΗΘΗΚΕ

Ο Προϊστάμενος της ΔΤΥ

Ιωάννης Μπεκιάρης
Πολιτικός Μηχανικός Π.Ε.

Ελένη Σίμου
Μηχανολόγος Μηχανικός Π.Ε.

Ιωάννης Ελευθερούδης
Πολιτικός Μηχανικός Π.Ε.

ΠΑΡΑΡΤΗΜΑ 1

ΚΑΤΑΛΟΓΟΣ ΝΟΜΟΘΕΤΗΜΑΤΩΝ ΚΑΙ ΚΑΝΟΝΙΣΤΙΚΩΝ ΔΙΑΤΑΞΕΩΝ:
«ΑΠΑΙΤΟΥΜΕΝΑ ΜΕΤΡΑ ΑΣΦΑΛΕΙΑΣ ΚΑΙ ΥΓΕΙΑΣ ΣΤΟ ΕΡΓΟΤΑΞΙΟ»

Α. ΝΟΜΟΙ		Γ. ΥΠΟΥΡΓΙΚΕΣ	ΑΠΟΦΑΣΕΙΣ
N. 495/76	ΦΕΚ 337/Α/76	ΥΑ 130646/84	ΦΕΚ 154/Β/84
N. 1396/83	ΦΕΚ 126/Α/83	ΚΥΑ 3329/89	ΦΕΚ 132/Β/89
N. 1430/84	ΦΕΚ 49/Α/84	ΚΥΑ 8243/1113/91	ΦΕΚ 138/Β/91
N. 2168/ 93	ΦΕΚ 147/Α/93	ΚΥΑ αρ.οικ.Β.4373/1205/93	ΦΕΚ 187/Β/93
N. 2696/99	ΦΕΚ 57/Α/99	ΚΥΑ 16440/Φ.10.4/445/93	ΦΕΚ 765/Β/93
N. 3542/07	ΦΕΚ 50/Α/07	ΚΥΑ αρ. 8881/94	ΦΕΚ 450/Β/94
N. 3669/08	ΦΕΚ 116/Α/08	ΥΑ αρ.οικ. 31245/93	ΦΕΚ 451/Β/93
N. 3850/10	ΦΕΚ 84/Α/10	ΥΑ 3009/2/21-γ/94	ΦΕΚ 301/Β/94
N. 4030/12	ΦΕΚ 249/Α/12	ΥΑ 2254/230/Φ.6.9/94	ΦΕΚ 73/Β/94
		ΥΑ 3131.1/20/95/95	ΦΕΚ 978/Β/95
Β. ΠΡΟΕΔΡΙΚΑ	ΔΙΑΤΑΓΜΑΤΑ	ΥΑ Φ.6.9/13370/1560/95	ΦΕΚ 677/Β/95
Π. Δ. 413/77	ΦΕΚ 128/Α/77	ΥΑ Φ6.9/25068/1183/96	ΦΕΚ 1035/Β/96
Π. Δ. 95/78	ΦΕΚ 20/Α/78	Υ.Α αρ. οικ.Β.5261/190/97	ΦΕΚ 113/Β/97
Π. Δ. 216/78	ΦΕΚ 47/Α/78	ΚΥΑ αρ. οικ.16289/330/99	ΦΕΚ 987/Β/99
Π. Δ. 778/80	ΦΕΚ 193/Α/80	ΚΥΑ αρ.οικ.15085/593/03	ΦΕΚ 1186/Β/03
Π. Δ. 1073/81	ΦΕΚ 260/Α/81	ΚΥΑ αρ. Δ13ε/4800/03	ΦΕΚ 708/Β/03
Π. Δ. 225/89	ΦΕΚ 106/Α/89	ΚΥΑ αρ.6952/11	ΦΕΚ 420/Β/11
Π. Δ. 31/90	ΦΕΚ 31/Α/90	ΥΑ 3046/304/89	ΦΕΚ 59/Δ/89
Π. Δ. 70/90	ΦΕΚ 31/Α/90	ΥΑ Φ.28/18787/1032/00	ΦΕΚ 1035/Β/00
Π. Δ. 85/91	ΦΕΚ 38/Α/91	ΥΑ αρ. οικ. 433/2000	ΦΕΚ 1176/Β/00
Π. Δ. 499/91	ΦΕΚ 180/Α/91	ΥΑ ΔΕΕΠΠ/οικ/85/01	ΦΕΚ 686/Β/01
Π. Δ. 305/96	ΦΕΚ 220/Α/94	ΥΑ ΔΙΠΑΔ/οικ/177/01	ΦΕΚ 266/Β/01
Π. Δ. 89/99	ΦΕΚ 220/Α/94	ΥΑ ΔΙΠΑΔ/οικ/889/02	ΦΕΚ 16/Β/03
Π. Δ. 304/00	ΦΕΚ 221/Α/94	ΥΑ ΔΜΕΟ/Ο/613/11	ΦΕΚ 905/Β/11
Π. Δ. 155/04	ΦΕΚ 67/Α/95	ΥΑ 21017/84/09	ΦΕΚ 1287/Β/09
Π. Δ. 176/05	ΦΕΚ 268/Α/95	Πυροσβεστική διάταξη 7,	
Π. Δ. 149/06	ΦΕΚ 212/Α/96	Απόφ. 7568.Φ.700.1/96	ΦΕΚ 155/Β/96
Π. Δ. 2/06	ΦΕΚ 94/Α/99		
Π. Δ. 212/06	ΦΕΚ 241/Α/00	Δ. ΕΓΚΥΚΛΙΟΙ	
Π. Δ. 82/10	ΦΕΚ 121/Α/04	ΕΓΚΥΚΛΙΟΣ 27/03	ΑΡ.ΠΡΩΤ.ΔΕΕΠ
Π. Δ. 57/10	ΦΕΚ 227/Α/05		Π/208/12-9-03
Π. Δ. 395/94	ΦΕΚ 159/Α/06	ΕΓΚΥΚΛΙΟΣ 6/08	ΑΡ.ΠΡΩΤ.ΔΙΠΑΔ/
Π. Δ. 396/94	ΦΕΚ 268/Α/06		οικ/215/31-3-08
Π. Δ. 397/94	ΦΕΚ 212/Α/06	ΕΓΚΥΚΛΙΟΣ Σ.ΕΠ.Ε	ΑΡ.ΠΡ. 10201/12
Π. Δ. 105/95	ΦΕΚ 145/Α/10		ΑΔΑ:Β4Λ1Λ-ΚΦΖ
Π. Δ. 455/95	ΦΕΚ 97/Α/10		



ΕΛΛΗΝΙΚΗ ΔΗΜΟΚΡΑΤΙΑ
ΝΟΜΟΣ ΧΑΛΚΙΔΙΚΗΣ
ΔΗΜΟΣ ΝΕΑΣ ΠΡΟΠΟΝΤΙΔΑΣ
Δ/ΝΣΗ ΤΕΧΝΙΚΩΝ ΥΠΗΡΕΣΙΩΝ

Πράξη: ΕΝΕΡΓΕΙΑΚΗ ΑΝΑΒΑΘΜΙΣΗ ΝΗΠΙΑΓΩΓΕΙΟΥ
ΛΑΚΚΩΜΑΤΟΣ

Έργο: Ενεργειακή αναβάθμιση Νηπιαγωγείου
Λακκώματος

Αρ. Μελέτης: 25/2024

Προϋπολογισμός: 255.000,00€ (με Φ.Π.Α. 24%)

Χρηματοδότηση: Πρόγραμμα “Κεντρική Μακεδονία” 2021 - 2027

CPV: 45214210-5

ΤΕΥΧΗ ΔΗΜΟΠΡΑΤΗΣΗΣ

ΤΕΧΝΙΚΗ ΠΕΡΙΓΡΑΦΗ

ΜΑΪΟΣ 2026



Με τη συγχρηματοδότηση
της Ευρωπαϊκής Ένωσης





**ΕΛΛΗΝΙΚΗ ΔΗΜΟΚΡΑΤΙΑ
ΝΟΜΟΣ ΧΑΛΚΙΔΙΚΗΣ
ΔΗΜΟΣ ΝΕΑΣ ΠΡΟΠΟΝΤΙΔΑΣ
Δ/ΝΣΗ ΤΕΧΝΙΚΩΝ ΥΠΗΡΕΣΙΩΝ**

**Πράξη: ΕΝΕΡΓΕΙΑΚΗ ΑΝΑΒΑΘΜΙΣΗ ΝΗΠΙΑΓΩΓΕΙΟΥ
ΛΑΚΚΩΜΑΤΟΣ**

**Έργο: Ενεργειακή αναβάθμιση Νηπιαγωγείου
Λακκώματος**

Αρ. Μελέτης: 25/2024

Προϋπολογισμός: 255.000,00€ (με Φ.Π.Α. 24%)

Χρηματοδότηση: Πρόγραμμα “Κεντρική Μακεδονία” 2021 - 2027

CPV: 45214210-5

ΤΕΧΝΙΚΗ ΠΕΡΙΓΡΑΦΗ

1. ΓΕΝΙΚΑ

1.1 ΑΝΤΙΚΕΙΜΕΝΟ ΜΕΛΕΤΗΣ

Η αναβάθμιση του Νηπιαγωγείου Λακκώματος περιλαμβάνει τις ακόλουθες εγκαταστάσεις:

1. Εσωτερικές Ηλεκτρικές Εγκαταστάσεις.
2. Εξωτερικές Ηλεκτρικές Εγκαταστάσεις.
3. Εγκαταστάσεις Θέρμανσης - Ψύξης - Αερισμού.
4. Εγκατάσταση Θερμομόνωσης.
5. Εγκατάσταση Κουφωμάτων.

Το κτίριο είναι ισόγειο και στεγάζεται σε αυτό ένα Νηπιαγωγείο.

1.2 ΕΣΩΤΕΡΙΚΕΣ ΗΛΕΚΤΡΙΚΕΣ ΕΓΚΑΤΑΣΤΑΣΕΙΣ

Η αναβάθμιση περιλαμβάνει:

- Εγκατάσταση στο χώρο του λεβητοστασίου του γενικού πίνακα χαμηλής τάσης του κτιρίου.
- Εγκατάσταση τριών υποπινάκων εξυπηρέτησης συστημάτων Θέρμανση - Ψύξης - Αερισμού. Συγκεκριμένα θα τοποθετηθεί από ένας υποπίνακας στο χώρο του Νηπιαγωγείου και του Λεβητοστασίου.
- Ηλεκτρικά κυκλώματα τροφοδοσία του κάθε συστήματος κλιματισμού, αερισμού και θέρμανσης από τον αντίστοιχο υποπίνακα.
- Ηλεκτρικά κυκλώματα τροφοδοσία υφιστάμενων πινάκων (του προηγούμενου κεντρικού πίνακα πριν την αναβάθμιση).
- Αποξήλωση και εγκατάσταση νέων φωτιστικών σωμάτων.

1.3 ΕΞΩΤΕΡΙΚΕΣ ΗΛΕΚΤΡΙΚΕΣ ΕΓΚΑΤΑΣΤΑΣΕΙΣ

Η αναβάθμιση περιλαμβάνει:

- Αποξήλωση και εγκατάσταση νέων φωτιστικών εξωτερικού χώρου.
- Εγκατάσταση Φωτοβολταϊκού Συστήματος Στέγης με αποθήκευση.
- Ηλεκτρικό κύκλωμα τροφοδοσίας παροχής από την Μετρητική Διάταξη μέχρι και την σχολική μονάδα.

1.4 ΕΓΚΑΤΑΣΤΑΣΕΙΣ ΘΕΡΜΑΝΣΗΣ - ΑΕΡΙΣΜΟΥ - ΚΛΙΜΑΤΙΣΜΟΥ

Η υφιστάμενη εγκατάσταση θέρμανσης είναι λέβητας πετρελαίου με σώματα καλοριφέρ με φέτες και το αντίστοιχο δίκτυο σωληνώσεων.

Η υφιστάμενη εγκατάσταση κλιματισμού περιλαμβάνει τοπικές κλιματιστικές μονάδες αέρος - αέρος διαιρούμενου τύπου (split unit) σε ελάχιστους χώρους.

Δεν υπάρχει εγκατάσταση αερισμού.

Η αναβάθμιση περιλαμβάνει:

- Εγκατάσταση συστοιχίας αντλιών θερμότητας υψηλών θερμοκρασιών με ψυκτικό μέσο R290.
- Εγκατάσταση τοπικών αντλιών θερμότητας αέρος - αέρος διαιρούμενου τύπου απευθείας εκτόνωσης σε κάθε αίθουσα διδασκαλίας.
- Εγκατάσταση μη κεντρικών συστημάτων μηχανικού αερισμού με ανάκτηση θερμότητας στις αίθουσες των νηπιαγωγείων.

1.5 ΕΓΚΑΤΑΣΤΑΣΗ ΘΕΡΜΟΜΟΝΩΣΗΣ

Οι εργασίες αναβάθμισης αφορούν:

- Μόνωση κεκλιμένης πλάκας οροφής εκ σκυροδέματος στην κάτω παρειά της.
- Μόνωση οροφής προκατασκευασμένης αίθουσας.
- Μόνωση Εξωτερικού κελύφους τοιχοποιίας.
- Μόνωση Εξωτερικού κελύφους προκατασκευασμένης αίθουσας.
- Μόνωση εσωτερικής τοιχοποιίας σε επαφή με μη θερμαινόμενο χώρο (λεβητοστάσιο).

1.6 ΑΝΤΙΚΑΤΑΣΤΑΣΗ ΚΟΥΦΩΜΑΤΩΝ ΜΕ ΤΑ ΤΩΝ ΥΑΛΟΠΙΝΑΚΩΝ

Η αναβάθμιση περιλαμβάνει αντικατάσταση όλων των κουφωμάτων της σχολικής μονάδας. Τα παράθυρα, οι εξωστόθυρες και οι θύρες εισόδου θα κατασκευαστούν από πλαίσιο Αλουμινίου και διπλούς ενεργειακούς υαλοπίνακες.

1.7 ΤΡΟΠΟΣ ΕΚΤΕΛΕΣΗΣ ΚΑΙ ΠΟΙΟΤΗΤΑΣ ΕΡΓΑΣΙΩΝ

Οι υποψήφιος εργοληπτικές επιχειρήσεις θα πρέπει να επισκεφθούν τη σχολική μονάδα του Λακκώματος, να διενεργήσουν επιτόπια έρευνα των συνθηκών και των πραγματικών στοιχείων όλων των θέσεων και μεγεθών εκτέλεσης των εργασιών (διότι λόγω της φύσεως του έργου δεν είναι δυνατόν να αποτυπωθούν όλα τα πραγματικά δεδομένα) και έπειτα να συντάξουν την οικονομική τους προσφορά.

Επίσης θα απαιτηθεί πολλές εργασίες να γίνουν και κατά την περίοδο λειτουργίας του κτιρίου και θα πρέπει να ληφθούν όλα τα απαραίτητα μέτρα ασφαλείας. Ενδεικτικά αναφέρεται ότι αρκετές εργασίες θα απαιτηθεί να γίνουν και μετά την λήξη του ωραρίου λειτουργίας του σχολείου ή κατά την διάρκεια του Σαββατοκύριακου ή σε ημέρες αργιών. Ο ανάδοχος θα πρέπει να εξασφαλίσει με μέριμνα και δαπάνη του όλες τις αναγκαίες άδειες.

Δεν πρέπει να παραμένουν ημιτελείς εργασίες, υλικά και εργαλεία στους χώρους εργασίας. Αν καταστεί απολύτως απαραίτητο να παραμείνουν, θα πρέπει να υπάρχει κατάλληλη σήμανση και διατάξεις προστασίας για αποφυγή ατυχημάτων. Όταν εκτελούνται εργασίες κατά την διάρκεια λειτουργίας του σχολείου θα πρέπει να λαμβάνονται από τον ανάδοχο όλα τα απαιτούμενα από την νομοθεσία μέτρα ασφαλείας και να υπάρχει συνεχής συνεννόηση με τους υπευθύνους του σχολείου για να μην δημιουργηθούν απρόοπτα και ατυχήματα.

Σε κάθε περίπτωση, οι κεντρικές εισόδους, οι χώροι κυκλοφορίας και εξυπηρέτησης δασκάλων και των μαθητών θα πρέπει να είναι καθημερινά καθαροί και προσπελάσιμοι και απόλυτα ασφαλείς για την απρόσκοπτη λειτουργία του κτιρίου.

Επισημαίνεται ότι η καθαίρεση των κουφωμάτων θα γίνεται με προσοχή για την αποφυγή ατυχημάτων, λόγω των υαλοπινάκων καθώς επίσης και για την αποφυγή πρόκλησης ζημιών στα δομικά στοιχεία των κτιρίων.

Περιλαμβάνονται όλες οι μετακινήσεις (χωρίς την χρήση μηχανικών μέσων) εντός και εκτός του κτιρίου και οι προσωρινές εναποθέσεις των προϊόντων καθαιρέσεων και αποξηλώσεων σε ασφαλείς και κατάλληλα προστατευμένες θέσεις, προκειμένου να φορτωθούν στα μεταφορικά μέσα και να απομακρυνθούν. Επίσης, όπου απαιτείται, θα γίνεται χρήση κάδων με ενισχυμένο μουςαμά

επικάλυψης και σωληνώσεων (χοάνες) για την συγκέντρωση και αποκομιδή των προϊόντων καθαιρέσεων - αποξηλώσεων και λοιπών άχρηστων εργοταξιακών υλικών.

Επίσης περιλαμβάνονται όλες οι απαιτούμενες φορτοεκφορτώσεις (χωρίς χρήση μηχανικών μέσων) και οι μεταφορές των προϊόντων καθαιρέσεων και αποξηλώσεων και η απόρριψή τους σε χώρους που επιτρέπεται από τις αρχές.

Θα γίνεται καθαρισμός όλων των χώρων μετά την ολοκλήρωση των εργασιών και την αποκομιδή των ανωτέρω προϊόντων.

Ακόμα περιλαμβάνονται όλες οι τυχόν απαιτούμενες για την εκτέλεση των εργασιών μετακινήσεις (χωρίς την χρήση μηχανικών μέσων) και προσωρινές εναποθέσεις του υπάρχοντος κινητού εξοπλισμού του κτιρίου, μετά της απαιτούμενης κάλυψης προστασίας κατά την εκτέλεση των εργασιών.

Σε κάθε περίπτωση ο ανάδοχος είναι ο μόνος υπεύθυνος για κάθε ζημιά ή ατύχημα που μπορεί να προκληθεί αν δεν τηρηθούν τα μέτρα ασφαλείας της προηγούμενης παραγράφου.

2. ΕΣΩΤΕΡΙΚΕΣ ΗΛΕΚΤΡΙΚΕΣ ΕΓΚΑΤΑΣΤΑΣΕΙΣ

2.1 ΓΕΝΙΚΑ - ΑΝΤΙΚΕΪΜΕΝΟ ΜΕΛΕΤΗΣ

Το αντικείμενο του κεφαλαίου αυτού περιλαμβάνει:

- Την αποξήλωση των υφιστάμενων και την εγκατάσταση των νέων φωτιστικών σωμάτων των εσωτερικών χώρων.
- Την εγκατάσταση τροφοδοτήσεως των φορτίων του συστήματος κλιματισμού.
- Την εγκατάσταση των πινάκων και δικτύων διανομής.

2.2 ΚΑΝΟΝΙΣΜΟΙ

Οι εσωτερικές ηλεκτρικές εγκαταστάσεις θα μελετηθούν σύμφωνα με τις διατάξεις των παρακάτω κανονισμών:

- Νέου Ελληνικού Κανονισμού "Πρότυπο ΕΛΟΤ HD 384".
- Οδηγιών και απαιτήσεων του ΔΕΔΔΗΕ.
- Γερμανικών Κανονισμών VDE και Αμερικανικών Κανονισμών "NATIONAL ELECTRIC CODE" για τα θέματα που δεν καλύπτονται από τους Ελληνικούς Κανονισμούς.
- Διεθνών τυποποιήσεων και προτυποποιήσεων DIN, IEC, NEMA κλπ, καθώς και των Ευρωπαϊκών προτύπων εγκεκριμένων από την Ευρωπαϊκή Επιτροπή Ηλεκτροτεχνικής Τυποποίησης (CENELEC).

2.4 ΓΕΝΙΚΟΣ ΠΙΝΑΚΑΣ ΧΑΜΗΛΗΣ ΤΑΣΗΣ

Ο Γενικός Πίνακας Χαμηλής Τάσης (Γ.Π.Χ.Τ.) θα τοποθετηθεί εντός του χώρου του λεβητοστασίου. Θα είναι μεταλλικός, για εξωτερικό χώρο με βαθμό προστασίας IP65, βαθμού αντίστασης στην πρόσκρουση IK10, με κλειδαριά ασφαλείας στην πόρτα του, διαστάσεων 600x400x250 με ράγες 3 σειρών x 16 στοιχεία (συνολικά 48 στοιχείων) και περιλαμβάνει:

- Έναν (1) ραγοδιακόπτη φορτίου 3 x 63 A
- Έναν (1) ασφαλειοαποξεύκτη κυλινδρικής ασφάλειας 3 x 50 A
- Δώδεκα (12) ενδεικτικές λυχνίες
- Ένας (1) ρευματοδότη ράγας
- Δύο (2) διακόπτες φορτίου 3 x 40 A
- Έναν (1) διακόπτη φορτίου 40 A
- Τρεις (3) αυτόματους διακόπτες διαρροής 4 x 40 A
- Έναν (1) μικροαυτόματο χαρακτηριστικής C 6kA 25Amp
- Έναν (1) μικροαυτόματο χαρακτηριστικής C 6kA 16Amp Έναν (1) μικροαυτόματο χαρακτηριστικής C 6kA 40Amp.

2.4 ΥΠΟΓΕΙΕΣ ΟΔΕΥΣΕΙΣ ΔΙΚΤΥΟΥ

Τα καλώδια από τον inverter των φωτοβολταϊκών προς την μετρητική διάταξη καθώς και το παροχικό καλώδιο από την μετρητική διάταξη προς τον Γ.Π.Χ.Τ. θα οδεύουν υπόγεια, κάτω από το έδαφος μέσα σε διαμορφώσιμους κυματοειδής σωλήνες διπλού δομημένου τοιχώματος.

2.5 ΦΩΤΙΣΜΟΣ ΕΣΩΤΕΡΙΚΩΝ ΧΩΡΩΝ

Ο φωτισμός περιλαμβάνει την αποξήλωση των παλαιών φωτιστικών και εγκατάσταση νέων.

2.5.1 Στάθμες φωτισμού

Οι επιθυμητές μέσες στάθμες φωτισμού κάθε χώρου πάρθηκαν από τους παρακάτω κανονισμούς και εγχειρίδια, αφού προηγουμένως προσαρμόσθηκαν κατάλληλα στην φύση και στις ιδιαίτερες απαιτήσεις του έργου.

- Ευρωπαϊκούς Κανονισμούς EN 12464.
- Έκδοση 117 της CIE για την θάμβωση.
- Τ.Ο.Τ.Ε.Ε. 20701-1/2017.
- “ΤΕΧΝΙΚΑ ΕΓΧΕΙΡΙΔΙΑ” της εταιρείας ΠΕΤΡΙΔΗΣ.

Συγκεκριμένα οι στάθμες φωτισμού, για του χώρους του κτιρίου καθορίζονται ως εξής:

- Παιδικοί Σταθμοί, Νηπιαγωγεία.
 1. Χώροι Παιδικών Σταθμών 300.0 lx
 2. Δωμάτιο Παιχνιδιού 300.0 lx
- Εκπαιδευτικά Κέντρα
 - Αίθουσες υποδοχής 200.0 lx
 - Βιβλιοθήκες - Περιοχές Μελέτης 500.0 lx
 - Χώροι Διδασκαλίας 300.0 lx
 - Χώροι Κυκλοφορίας, Διάδρομοι 100.0 lx
 - Δωμάτιο Δασκάλων 300.0 lx

Σημειώνεται πως για τον χώρο του W.C. του Νηπιαγωγείου δεν λαμβάνεται υπόψιν η στάθμη φωτισμού. Συγκεκριμένα ο χώρος των W.C. και του λεβητοστασίου δεν υπολογίζεται στην φωτοτεχνική μελέτη καθώς γίνεται αντικατάσταση των υφιστάμενων φωτιστικών με νέας τεχνολογίας LED, στις ίδιες θέσεις.

2.5.2 Τύπου φωτιστικών σωμάτων

Για την καλύτερη κατά το δυνατόν εξυπηρέτηση των φωτοτεχνικών απαιτήσεων κάθε χώρου, προβλέπονται Οι κάτωθι ενδεικτικοί ή ισοδύναμοι τύποι φωτιστικών σωμάτων σύμφωνα με τα σχέδια και τη φωτοτεχνική μελέτη.

Αναλυτικά οι προβλεπόμενοι ενδεικτικοί ή ισοδύναμοι τύποι φωτιστικών σωμάτων και η προβλεπόμενη χρήση τους φαίνεται στα σχέδια και στον παρακάτω πίνακα:

Κατάλογος Φωτιστικών Μελέτης						
A/A	Κατασκευαστής	Όνομα Στοιχείου	Φωτεινή Ροή	Ισχύς Σύνδεσης	Αριθμός	Παρατηρήσεις
1	Petridis	Prisma P2M 262 LED 36W NEUTRAL L647mm	5860 lm	36 W	12	Χώροι Σχολείου, βλέπε σχέδιο μελέτης.
2	Petridis	Prisma P2M 262 LED 49W NEUTRAL L1257mm	8464 lm	49 W	2	Χώροι Σχολείου, βλέπε σχέδιο μελέτης.
3	Petridis	Prisma P2M 262 LED 60W NEUTRAL L1557mm	10580 lm	60 W	1	Χώροι Σχολείου, βλέπε σχέδιο μελέτης.
5	Petridis	Prisma P2M 262 LED 49W NEUTRAL L1257mm	8464 lm	36 W	1	Λεβητοστάσιο

Ενδεικτικού ή ισοδύναμου τύπου PRISMA P2M

Φωτιστικό οροφής ή αναρτώμενο LED μέγιστης ισχύος 36W με θερμοκρασία χρώματος 4000k, διαστάσεων περίπου 0,32x0,65m λειτουργίας 230Volt προμήθεια μεταφορά και τοποθέτηση φωτιστικού. Το φωτιστικό φέρει εγγύηση 5 ετών και έχει ωφέλιμη ζωή τουλάχιστον 50.000 ώρες λειτουργίας με απόδοση μεγαλύτερη από το 80% της αρχικής φωτεινής ροής (πρότυπο L80B10). Το φωτιστικό πρέπει να διαθέτει σώμα από ατσάλι πολυγωνικής μορφής με ηλεκτροστατική βαφή χρώματος λευκού, οθόνη με εγκάρσιες παραβολικές περσίδες και διαμήκη στοιχεία διπλής παραβολικότητας από προανοδισμένο γυαλιστερό αλουμίνιο υψηλής απόδοσης και σατινέ κάλυμμα των φωτεινών πηγών (LED) από PMMA υψηλής απόδοσης. Επίσης η απόδοση του φωτιστικού πρέπει να είναι τουλάχιστον 3500 Lumen ενώ η απόδοση της πηγής (LED) να είναι τουλάχιστον 4850 Lumen (στους 65 οC). Ο κατασκευαστής των φωτιστικών πρέπει να διαθέτει ISO 9001:2015 και ISO 14001:2015. Το φωτιστικό να διαθέτει CE και ENEC κατ' ελάχιστον το driver και η πλακέτα (module) LED. Ο βαθμός προστασίας IP θα πρέπει να είναι IP20.

Φωτιστικό οροφής ή αναρτώμενο LED μέγιστης ισχύος 50W με θερμοκρασία χρώματος 4000k, διαστάσεων περίπου 0,30x1,20m λειτουργίας 230Volt προμήθεια μεταφορά και τοποθέτηση φωτιστικού. Το φωτιστικό φέρει εγγύηση 5 ετών και έχει ωφέλιμη ζωή τουλάχιστον 50.000 ώρες λειτουργίας με απόδοση μεγαλύτερη από το 80% της αρχικής φωτεινής ροής (πρότυπο L80B10). Το φωτιστικό πρέπει να διαθέτει σώμα από ατσάλι πολυγωνικής μορφής με ηλεκτροστατική βαφή χρώματος λευκού, οθόνη με εγκάρσιες παραβολικές περσίδες και διαμήκη στοιχεία διπλής παραβολικότητας από προανοδισμένο γυαλιστερό αλουμίνιο υψηλής απόδοσης και σατινέ κάλυμμα των φωτεινών πηγών (LED) από PMMA υψηλής απόδοσης. Επίσης η απόδοση του φωτιστικού πρέπει να είναι τουλάχιστον 5200 Lumen ενώ η απόδοση της πηγής (LED) να είναι τουλάχιστον 7200 Lumen (στους 65 οC). Ο κατασκευαστής των φωτιστικών πρέπει να διαθέτει ISO 9001:2015 και ISO 14001:2015. Το φωτιστικό να διαθέτει CE και ENEC κατ' ελάχιστον το driver και η πλακέτα (module) LED. Ο βαθμός προστασίας IP θα πρέπει να είναι IP20.

Φωτιστικό οροφής ή αναρτώμενο LED μέγιστης ισχύος 62W με θερμοκρασία χρώματος 4000k, διαστάσεων περίπου 0,30x1,50m λειτουργίας 230Volt προμήθεια μεταφορά και τοποθέτηση φωτιστικού. Το φωτιστικό φέρει εγγύηση 5 ετών και έχει ωφέλιμη ζωή τουλάχιστον 50.000 ώρες λειτουργίας με απόδοση μεγαλύτερη από το 80% της αρχικής φωτεινής ροής (πρότυπο L80B10). Το φωτιστικό πρέπει να διαθέτει σώμα από ατσάλι πολυγωνικής μορφής με ηλεκτροστατική βαφή χρώματος λευκού, οθόνη με εγκάρσιες παραβολικές περσίδες και διαμήκη στοιχεία διπλής παραβολικότητας από προανοδισμένο γυαλιστερό αλουμίνιο υψηλής απόδοσης και σατινέ κάλυμμα των φωτεινών πηγών (LED) από PMMA υψηλής απόδοσης. Επίσης η απόδοση του φωτιστικού πρέπει να είναι τουλάχιστον 6550 Lumen ενώ η απόδοση της πηγής (LED) να είναι τουλάχιστον 9000 Lumen (στους 65 οC). Ο κατασκευαστής των φωτιστικών πρέπει να διαθέτει ISO 9001:2015 και ISO 14001:2015. Το φωτιστικό να διαθέτει CE και ENEC κατ' ελάχιστον το driver και η πλακέτα (module) LED. Ο βαθμός προστασίας IP θα πρέπει να είναι IP20.

2.5.3 Κύκλωμα φωτισμού

Για την τροφοδοσία των νέων φωτιστικών θα χρησιμοποιηθούν τα υφιστάμενα κυκλώματα φωτισμού τα οποία είναι μονοφασικά με 3 αγωγούς (φάση + ουδέτερος + γείωση) τύπου NYA διατομής 1,5mm² που ασφαλίζονται με μικροαυτόματους των 10A, με τις ανάλογες επεκτάσεις που θα χρειαστούν. Τα κυκλώματα και οι επεκτάσεις τους θα τρέχουν είτε εντός της γυψοσανίδας της μόνωσης οροφής σε εύκαμπτους σωλήνες είτε σε κανάλια παράλληλα με τους κάθετους τοίχους. Σε καμία περίπτωση δεν θα υπάρχει όδευση γυμνού καλωδίου. Ο χειρισμός των φωτιστικών σωμάτων των θα γίνεται με τους υφιστάμενους τοπικούς διακόπτες.

2.6 ΗΛΕΚΤΡΙΚΗ ΕΓΚΑΤΑΣΤΑΣΗ ΘΕΡΜΑΝΣΗΣ - ΑΕΡΙΣΜΟΥ - ΨΥΞΗΣ**2.6.1 Ηλεκτρική εγκατάσταση θέρμανσης**

Για το σύστημα θέρμανσης θα κατασκευαστεί ανεξάρτητο κύκλωμα ηλεκτρικής τροφοδοσίας. Ο υποπίνακας θα τοποθετηθεί εντός του χώρου του λεβητοστασίου και θα τροφοδοτείται από τον Γενικό Πίνακα Χαμηλής Τάσης (Γ.Π.Χ.Τ.) που επίσης θα βρίσκεται στον χώρο του λεβητοστασίου.

Θα είναι μεταλλικός, για εξωτερικό χώρο με βαθμό προστασίας IP65, βαθμού αντίστασης στην πρόσκρουση IK10, με κλειδαριά ασφαλείας στην πόρτα του, διαστάσεων 600x400x250 με ράγες 3 σειρών x 16 στοιχεία (συνολικά 48 στοιχείων) και περιλαμβάνει:

- Έναν (1) ραγοδιακόπτη φορτίου 3 x 40 A
- Έναν (1) τριπολικό μικροαυτόματο διακόπτη 3 x 25 A
- Τρεις (3) ενδεικτικές λυχνίες με ασφαλειοαποξεύκτη τριπολικό 10x38 32A με τρία φυσίγγια του 1Amp
- Ένας (1) ρευματοδότη ράγας
- Έναν (1) τριφασικό μικροαυτόματο χαρακτηριστικής C 6kA 25Amp για την αντλία θερμότητας
- Δύο (2) μονοφασικούς μικροαυτόματους χαρακτηριστικής C 6kA 10Amp για τους πίνακες ελέγχου της αντλίας θερμότητας
- Έναν (1) μικροαυτόματο χαρακτηριστικής C 6kA 16Amp για τον ρευματοδότη
- Έναν (1) μικροαυτόματο χαρακτηριστικής C 6kA 10Amp για τον φωτισμό του Λεβητοστασίου.

2.6.2 Ηλεκτρική εγκατάσταση αερισμού - κλιματισμού

Για το σύστημα θέρμανσης θα κατασκευαστεί ένα (1) ανεξάρτητα κύκλωμα ηλεκτρικής τροφοδοσίας. Ο υποπίνακας θα τοποθετηθεί στον χώρο του νηπιαγωγείου, με την τροφοδοσία τους να γίνεται από τον Γενικό Πίνακα Χαμηλής Τάσης (Γ.Π.Χ.Τ.) που θα βρίσκεται στον χώρο του λεβητοστασίου.

Θα είναι μεταλλικοί, για εξωτερικούς χώρους με βαθμό προστασίας IP65, βαθμού αντίστασης στην πρόσκρουση IK10, με κλειδαριά ασφαλείας στην πόρτα του και θα περιλαμβάνουν:

Υποπίνακας Νηπιαγωγείου:

- Έναν (1) ραγοδιακόπτη φορτίου 3 x 40 A
- Έναν (1) τριπολικό μικροαυτόματο διακόπτη 3 x 16 A
- Τρεις (3) ενδεικτικές λυχνίες με ασφαλειοαποξεύκτη τριπολικό 10x38 32A με τρία φυσίγγια του 1Amp
- Ένας (1) ρευματοδότη ράγας
- Δύο (2) μικροαυτόματους χαρακτηριστικής C 6kA 16Amp για τις δύο κλιματιστικές μονάδες δαιρούμενου τύπου
- Δύο (2) μικροαυτόματους χαρακτηριστικής C 6kA 20Amp για τις δύο κλιματιστικές μονάδες δαιρούμενου τύπου
- Δύο (2) μικροαυτόματους χαρακτηριστικής C 6kA 10Amp για τις μη κεντρικές μονάδες εξαερισμού με ανάκτηση θερμότητας.

3. ΕΞΩΤΕΡΙΚΕΣ ΗΛΕΚΤΡΙΚΕΣ ΕΓΚΑΤΑΤΑΣΕΙΣ

3.1 ΦΩΤΙΣΜΟΣ ΕΞΩΤΕΡΙΚΟΥ ΧΩΡΟΥ

Ο εξωτερικός φωτισμός του κτιρίου θα αντικατασταθεί καθώς είναι ενεργοβόρος και με φθορές. Περιμετρικά το κτίριο έχει δύο (2) φωτιστικά με βραχίονα, δύο (2) απλίκες και δύο (2) εντοιχιζόμενα φωτιστικά τοίχου, στρόγγυλα.

Οι βραχίονες θα αφαιρεθούν πριν την έναρξη των εργασιών της μόνωσης και θα αντικατασταθούν με προβολείς εξωτερικού χώρου LED από αλουμίνιο ισχύος τουλάχιστον 50, με συνολική φωτεινή ροή 4000lm και χρώμα φωτός 4000K, κατάλληλους για εξωτερική χρήση με βαθμό προστασίας IP65.

Οι απλίκες και τα υφιστάμενα φωτιστικά τοίχου θα αντικατασταθούν με νέα εντοιχιζόμενα φωτιστικά τύπου χελώνα που θα έχουν πλαίσιο αλουμινίου, ισχύ τουλάχιστον 2 Watt, χρώμα φωτός 3000K και βαθμό προστασίας IP65.

3.2 Νέο Παροχικό Καλώδιο

Με την ολοκλήρωση των εργασιών οι απαιτήσεις της σχολικής μονάδας για ρεύμα θα είναι αυξημένες. Η υφιστάμενη παροχή είναι μονοφασική, κάτι που μεταφράζεται σε 12-18 kVA

συμφωνηθείσας ισχύος. Σύμφωνα με το τεύχος της ηλεκτρολογικής μελέτη η συνολική εγκατεστημένη ισχύς της σχολικής μονάδας μετά την αναβάθμιση είναι ίση με 25,00kW. Εξαιτίας της ιδιαιτερότητας της εγκατάστασης δεν λαμβάνεται υπόψιν ετεροχρονισμός, επομένως θα πρέπει να γίνει αύξηση ισχύος της παροχής σε Νο3, με συμφωνηθείσα ισχύ 35kVA με νέο παροχικό καλώδιο ελάχιστης διατομής 5x16mm². Εξαιτίας της σημαντικής απόστασης της μετρητικής διάταξης από τον Γενικό Πίνακα Χαμηλής Τάσης του σχολείου η διατομή του καλωδίου θα πρέπει να είναι μεγαλύτερη της ελάχιστης, με σκοπό η πτώση τάσης να είναι μικρότερη από 2%.

3.3 ΕΓΚΑΤΑΣΤΑΣΗ ΦΩΤΟΒΟΛΤΑΪΚΟΥ ΣΤΕΓΗΣ ΜΕ ΣΥΣΤΗΜΑ ΑΠΟΘΗΚΕΥΣΗΣ

3.3.1 Φωτοβολταϊκά πλαίσια

Φωτοβολταϊκό πλαίσιο με τα παρακάτω, κατ' ελάχιστο, τεχνικά χαρακτηριστικά:

- Ονομαστική ισχύς φωτοβολταϊκού πλαισίου: 500Wp.
- Απόδοση φωτοβολταϊκού πλαισίου (module efficiency) μεγαλύτερη από 20,00%.
- Ο θερμοκρασιακός συντελεστής μέγιστης ισχύος (Temperature coefficient of Pmax) [%/°C] του ΦΒ πλαισίου θα πρέπει να είναι τουλάχιστον -0,40%/°C [δηλαδή οι αποδεκτοί θερμοκρασιακοί συντελεστές είναι -0,40, -0,39, -0,38 ... - 0,28 ... κοκ].
- Το θερμοκρασιακό πεδίο λειτουργίας του ΦΒ πλαισίου θα πρέπει να είναι από τους -40oC μέχρι τους +85°C.
- Το βάρος του ΦΒ πλαισίου δεν πρέπει να είναι μεγαλύτερο από τα 70kg/kWp προκειμένου να κρατηθεί όσο το δυνατόν χαμηλότερα το συνολικό βάρος του φωτοβολταϊκού συστήματος που θα φορτίσει την στέγη.

Τα Φ/Β πλαίσια θα πρέπει να είναι όλα της ίδιας ονομαστικής ισχύος και θα πρέπει να έχουν όλα, ακριβώς τις ίδιες γεωμετρικές διαστάσεις. Θα συνεκτιμηθεί ο τόπος εγκατάστασης - εγγύτητα του εργοστασίου παραγωγής των φωτοβολταϊκών πλαισίων προκειμένου να διασφαλισθεί η άμεση προμήθεια τυχών ανταλλακτικών.

Τα Φ/Β πλαίσια, θα πρέπει να πληρούν τις παρακάτω προδιαγραφές πιστοποιημένες από αναγνωρισμένο φορέα (ή αντίστοιχες):

- IEC 61215, EN-61215:2005 and type approval for crystalline silicon terrestrial photovoltaic (PV) modules [1993-04] τα πολυκρυσταλλικά ή μονοκρυσταλλικά πλαίσια.
- IEC 61646 - "Thin film terrestrial photovoltaic (PV) modules - Design qualification and type approval" για τα Φ/Β πλαίσια λεπτού υμενίου (thin film).
- IEC 61730-1, IEC 61730-2, EN-61730-1:2007, EN-61730-2:2007 "Photovoltaic (PV) module safety qualification" (Application class A - safety class II).

Τα Φ/Β Πλάγια θα πρέπει ακόμη να διαθέτουν «Declaration of conformity CE» του κατασκευαστή σύμφωνα με την 2004/108/EC (ή 93/97/EC ή 89/336/EC) «Electromagnetic compatibility directive» και την 2006/95/EC (ή 93/68/EC ή 73/23/EC) «Low voltage directive».

Τα Φ/Β Πλάγια θα πρέπει ακόμη να διαθέτουν απαραίτητως, τρεις (3) τουλάχιστον διόδους παράκαμψης (by-pass diodes).

Κατά την παράδοσή τους, ή πριν από αυτή, τα Φ/Β Πλάγια θα πρέπει συνοδεύονται από Flash Reports όπου θα αναγράφεται η «Flashed Ισχύς» τους όπως θα μετράται για το καθένα χωριστά (σε συνδυασμό με το μοναδικό αριθμό κατασκευαστή - bar code) πριν από την έξοδό τους από το εργοστάσιο κατασκευής τους. Αποδεκτή μόνο θετική ανοχή επί της ονομαστικής ισχύος.

Τέλος τα Φ/Β πλαίσια θα πρέπει να διαθέτουν κατ' ελάχιστο τις παρακάτω εγγυήσεις:

- 25ετής εγγύηση προϊόντος.
- Εγγύηση ισχύος: 10 έτη χρήσης στο 90% της ονομαστικής ισχύος, 25 έτη χρήσης στο 80% της ονομαστικής ισχύος.

3.3.2 Τριφασικός αντιστροφέας μετατροπής συνεχούς σε εναλλασσόμενο ρεύμα

Τριφασικός Αντιστροφέας μετατροπής συνεχούς σε εναλλασσόμενο ρεύμα (Inverter DC to AC) που περιλαμβάνει τα παρακάτω:

Αντιστροφή 10 kW (Inverter) με τα παρακάτω, κατ' ελάχιστο, τεχνικά χαρακτηριστικά:

Ο αντιστροφέας θα πρέπει να είναι τριφασικός με ονομαστική ισχύς εξόδου (εναλλασσόμενο ρεύμα) 10.000VA, και να διαθέτει προστασία (κλάση στεγανότητας) IP65 για εξωτερική τοποθέτηση (υπαίθρια εγκατάσταση) και θερμοκρασιακό εύρος λειτουργίας από -20oC έως +60oC.

Επίσης ο αντιστροφέας θα πρέπει να δέχεται στην είσοδό ή στις εισόδους του, την σύνδεση 50 φωτοβολταϊκών πλαισίων ισχύος 600W έκαστο. Ο μέγιστος βαθμός απόδοσης του αντιστροφέα θα πρέπει να είναι μεγαλύτερος ή ίσος από 98% και ο Ευρωπαϊκός βαθμός απόδοσης του αντιστροφέα θα πρέπει να είναι μεγαλύτερος ή ίσος από 97,5%. Επίσης ο αντιστροφέας θα πρέπει να συνεργάζεται (πρόσθετο) σύστημα βελτιστοποίησης ισχύος (τύπου MPP tracker) σε κάθε ΦΒ πλαίσιο ξεχωριστά και όχι μόνο για κάθε στοιχειοσειρά.

Ο αντιστροφέας θα πρέπει να διαθέτει όλες τις απαραίτητες από τον ΔΕΔΔΗΕ ασφάλειες για την εγκατάσταση και τη λειτουργία του συνδεδεμένος με το ηλεκτρικό δίκτυο και θα είναι πλήρως συμβατός με τους σχετικούς κανονισμούς.

Θα έχει ενσωματωμένες όλες τις διατάξεις ηλεκτρονόμων ορίου τάσης, ορίου συχνότητας, ασυμμετρίας τάσης και υπερέντασης ενώ υποχρεωτικά θα διαθέτει προστασία έναντι του φαινομένου της νησιδοποίησης κάτι που σημαίνει ότι θα διακόπτουν αυτόματα τη λειτουργία τους σε περίπτωση διακοπής του δικτύου ΔΕΔΔΗΕ.

Επίσης θα πρέπει να διαθέτουν τις παρακάτω πιστοποιήσεις σε ισχύ:

- Για τα πρότυπα σύνδεσης στο δίκτυο EN50549.
- Για την ασφάλεια IEC-62109.
- CE.

Επιπλέον οι αντιστροφείς θα έχουν τις εξής παραμέτρους δικτύου:

- Εύρος τάσεως εναλλασσόμενου ρεύματος: +15% έως -20% επί της ονομαστικής (400V).
- Περιοχή συχνοτήτων εναλλασσόμενου ρεύματος: $\pm 0,5\%$ Hz της ονομαστικής (50Hz).
- DC-Current Injection: < 0,5 % του ονομαστικού ρεύματος.

Ο αντιστροφέας θα πρέπει να έχει ενσωματωμένο ή πρόσθετο ειδικό δέκτη για τη συλλογή δεδομένων από κάθε Φ/Β πλαίσιο χωριστά και με την βοήθεια κατάλληλου λογισμικού και μιας ενεργής σύνδεσης internet, μέσω σύνδεσης Ethernet ή ασύρματα, τα δεδομένα από τους αντιστροφείς να μεταδίδονται στο internet, και να υπάρχει η πρόσβαση σε αυτά μέσω της ιστοσελίδας του κατασκευαστή με σκοπό την ανάλυση της παραγωγής ενέργειας, ανίχνευση σφαλμάτων και αντιμετώπιση προβλημάτων σε επίπεδο Φ/Β πλαισίου και όχι μόνο σε επίπεδο στοιχειοσειράς (string).

Ο αντιστροφέας θα πρέπει να διαθέτει κατ' ελάχιστο 5ετή εγγύηση προϊόντος από τον κατασκευαστή του, με δυνατότητα επέκτασης μέχρι 10 έτη.

Σε περίπτωση παράλληλης λειτουργίας, οι μετατροπείς συνδέονται απευθείας στην είσοδο και μέσω αντιστάσεων στα άκρα εξόδου των μετατροπένων. Και οι θύρες επικοινωνίας των μετατροπένων συνδέονται σε σειρά για ανταλλαγή δεδομένων, σύμφωνα με τις προδιαγραφές RS-485.

Κατά την παράλληλη σύνδεση μετατροπένων, οι έξοδοι και των δύο μετατροπένων συνδέονται μεταξύ τους. Η συνολική τάση εξόδου είναι ίδια με την τάση των μεμονωμένων μετατροπένων. Το συνολικό ρεύμα εξόδου είναι το άθροισμα των ρευμάτων κάθε μεμονωμένου μετατροπέα.

Αφού ολοκληρωθεί η καλωδίωση, απαιτούνται επίσης οι ρυθμίσεις του κύριου μετατροπέα (master) και του/των υποτελούς/ών μετατροπέα/ων (slave). Σημειώνεται πως ο master inverter πρέπει να είναι και ο υβριδικός inverter, στον οποίο συνδέεται και το σύστημα αποθήκευσης.

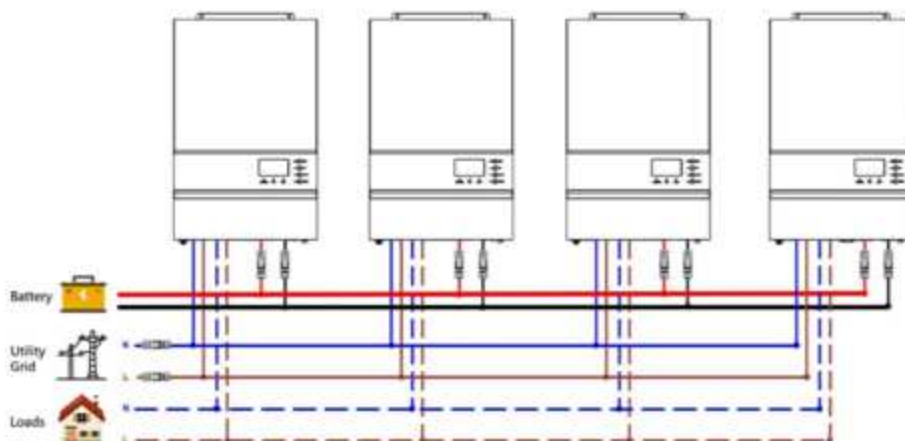

3.3.3 Βελτιστοποιητής ισχύος 600W (power optimizer)

Βελτιστοποιητής ισχύος (power optimizer) ονομαστικής ισχύος 600W που λειτουργεί ως ανεξάρτητο MPP tracker δηλαδή βελτιστοποιεί κάθε Φ/Β μονάδα ανεξαρτήτως με δυνατότητα λειτουργικής παρακολούθησης σε επίπεδο Φ/Β πλαισίου για την αυτόματη ανίχνευση σφαλμάτων, την ανίχνευση ηλεκτρικού τόξου (electric arc) και την προστασία από ηλεκτροπληξία σε περίπτωση αποσύνδεσης του αντιστροφέα.

Ο Βελτιστοποιητής ισχύος θα πρέπει να διαθέτει προστασία (κλάση στεγανότητας) IP68 για εξωτερική τοποθέτηση (υπαίθρια εγκατάσταση) και θερμοκρασιακό εύρος λειτουργίας από -40°C έως $+85^{\circ}\text{C}$. Ο βελτιστοποιητής ισχύος θα πρέπει να έχει στην εισόδου (DC) ονομαστική ισχύ 600W, μέγιστη τάση 80V και ένταση 14.5A ρεύματος, ενώ μετά την βελτιστοποίηση θα πρέπει στην έξοδο (DC) να δίνει μέγιστη ένταση ρεύματος 15A, εύρος τάσης 10-80V και τάση 80V. Ο βελτιστοποιητής ισχύος (power optimizer) θα πρέπει να συνεργάζεται πλήρως με τον αντιστροφέα συνεπώς θα πρέπει να είναι της ίδιας εταιρείας με τον αντιστροφέα και να συνοδεύεται από εγγύηση εργοστασίου για 25 έτη.

3.3.4 Σύστημα στήριξης φωτοβολταϊκού συστήματος ισχύος 10kW σε κεκλιμένη στέγη από μπετό με επικάλυψη από κεραμίδι

Το σύστημα στήριξης φωτοβολταϊκού συστήματος ισχύος 10kW σε κεκλιμένη στέγη θα πρέπει να αποτελείται από σταθερές μεταλλικές βάσεις από γαλβανισμένο- εν-θερμώ χάλυβα ή από προφίλ κράματος αλουμινίου και θα ακολουθούν το σχήμα και την κλίση της στέγης. Η τοποθέτηση των Φ/Β πλαισίων θα γίνει κάθετα (portrait) ή οριζόντια (landscape) στο σύστημα στήριξης.

Το σύστημα στήριξης πρέπει να συνοδεύεται από σχέδιο και τεχνική περιγραφή, όπου θα αποδεικνύεται ότι έχει την απαιτούμενη αντοχή σύμφωνα με τους Ευρωκώδικες και τους ισχύοντες κανονισμούς.

Επίσης το σύστημα στήριξης θα πρέπει να είναι συμβατό με τα διάφορα υλικά του εξοπλισμού (Φ/Β Πλαίσια, συστήματα στήριξης, μηχανικές συνδέσεις μεταξύ τους, κλπ) ώστε να μην εμφανίζονται ηλεκτροχημικές διαβρώσεις καθώς και τη χρήση κατάλληλων υλικών, όπου αυτό είναι απαραίτητο, για την αποφυγή τέτοιων προβλημάτων (χρήση διμεταλλικών επαφών, κατάλληλες βίδες, κλπ).

Οι βάσεις του συστήματος στήριξης θα είναι συναρμολογημένες με τέτοιο τρόπο, ώστε να διασφαλίζεται η στιβαρότητα και η αντοχή τους σε υψηλούς ανέμους και σε αντίξοες καιρικές συνθήκες. Η στερέωση των βάσεων αυτών σε καμία περίπτωση δεν θα γίνει με καταστροφική επέμβαση της υποδομής που θα εδράζονται (στέγη) αλλά θα τοποθετηθούν ειδικά κρυφά

στηρίγματα τύπου γάντζου (hook) κάτω από τα κεραμίδια που θα στερεώνονται πάνω στον σκελετό της στέγης. Οι βάσεις θα είναι αποκλειστικά σταθερές και όχι κινούμενου τύπου (trackers).

Πάνω στις βάσεις θα στερεώνονται, με κατάλληλες βίδες (ανοξείδωτες), τεγίδες από γαλβανισμένο-εν-θερμώ χάλυβα ή από κράμα αλουμινίου, κατάλληλου προφίλ που θα υποδέχονται τα Φ/Β πλαίσια. Τα Φ/Β πλαίσια θα στερεώνονται πάνω στις τεγίδες, σύμφωνα με τις οδηγίες του κατασκευαστή του συστήματος στήριξης, με την χρήση κατάλληλων μεταλλικών εξαρτημάτων (clamps). Εάν απαιτείται η σύνδεση κατά μήκος των τεγίδων θα χρησιμοποιηθούν κατάλληλα εξαρτήματα όπως ενωτικά τεγίδων και αυτοδιάτρητες βίδες σύμφωνα με τις προδιαγραφές - οδηγίες του κατασκευαστή του συστήματος στήριξης. Η ελάχιστη αποδεκτή απόσταση των Φ/Β πλαισίων από το υλικό κάλυψης της στέγης (κεραμίδι) ορίζεται στα 150mm. (βλ. παρακάτω ενδεικτικό σχήμα).

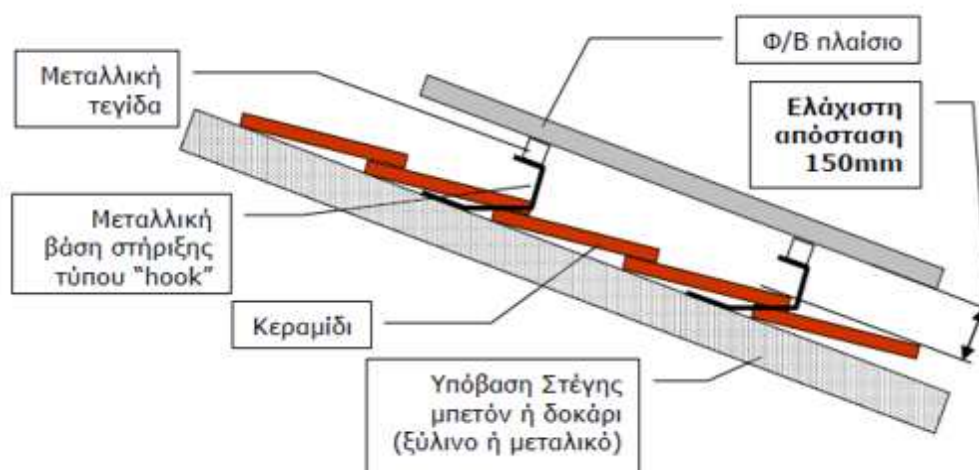

Τα συστήματα στήριξης πρέπει να συνοδεύονται από τις παρακάτω εγγυήσεις:

1. Εγγύηση στατικής επάρκειας.
2. Εγγύηση έναντι διάβρωσης κατ' ελάχιστο για 25 έτη.

Βάσεις στήριξης τύπου «γάντζου» (hook):



Προφίλ Τεγίδας στήριξης Φ/Β πλαισίων:



Clamps Φ/Β πλαισίων ακραία και ενδιάμεσα:

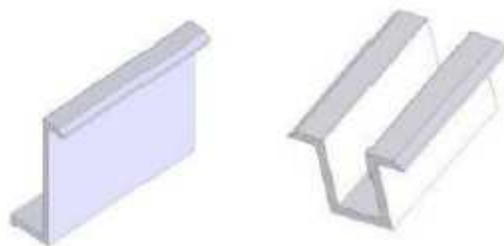

Ενωτικό τεγίδας:



Ενδεικτικές φωτογραφίες τοποθέτησης του συστήματος στήριξης:



3.3.5 Ηλεκτρικός πίνακας DC

Ο ηλεκτρικός πίνακας DC θα πρέπει να περιλαμβάνει όλα τα απαραίτητα ασφαλιστικά μέσα προστασίας και απομόνωσης του ΦΒ εξοπλισμού στο δίκτυο συνεχούς ρεύματος.

Πιο συγκεκριμένα πριν από τον αντιστροφέα τοποθετείται ηλεκτρικός πίνακας DC εντός στεγανού ερμαρίου βαθμού προστασίας τουλάχιστον IP66, σύμφωνα με το πρότυπο IEC- 60364, στον οποίο συνδέονται οι στοιχειοσειρές (strings) των Φ/Β πλαισίων που θα προταθούν από τον προμηθευτή (από μια μέχρι τρεις στοιχειοσειρές αναλόγως του αντιστροφέα) και περιλαμβάνει τουλάχιστον τα ακόλουθα:

- Μικροαυτόματοι (τετραπολικοί) DC ανά στοιχειοσειρά (string) με τα εξής ελάχιστα χαρακτηριστικά: ανώτατη ονομαστική τάση λειτουργίας τουλάχιστον 1000VDC και ονομαστικό ρεύμα 20A σύμφωνα με το πρότυπο IEC / EN 60947-2. Θερμοκρασιακό πεδίο λειτουργίας από -25oC μέχρι 70oC.
- Απαγωγείς υπερτάσεων (αντικευρανική προστασία) DC ανά στοιχειοσειρά (string) που περιλαμβάνει κατ' ελάχιστον ένα σετ προστασίας θετικού και αρνητικού πόλου από κρουστικές υπερτάσεις και έμμεσα κεραυνικά πλήγματα, κατηγορίας I+II, με τα εξής ελάχιστα χαρακτηριστικά: μέγιστο ρεύμα εκφόρτισης 40kA/πόλο και τάση ανάλογη με την τάση εξόδου της στοιχειοσειράς (string), κατασκευασμένο σύμφωνα με το πρότυπο IEC- 61643-1.
- Διακόπτες φορτίου DC ανά στοιχειοσειρά (string) με τα εξής ελάχιστα χαρακτηριστικά: ικανότητα διακοπής 20A στα 1000VDC, κατασκευασμένο σύμφωνα με το πρότυπο IEC 60947-3.

Ενδεικτική διάταξη πίνακα συνεχούς ρεύματος (DC) με 1 στοιχειοσειρά ΦΒ πλαισίων

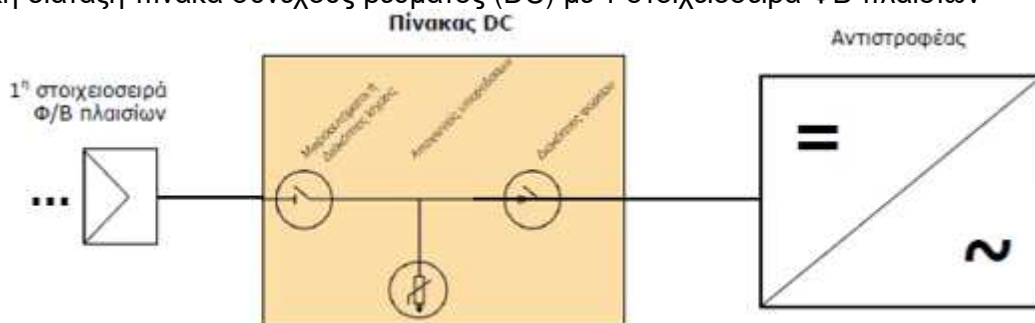

Ενδεικτική διάταξη πίνακα συνεχούς ρεύματος (DC) με 3 στοιχειοσειρές ΦΒ πλαισίων

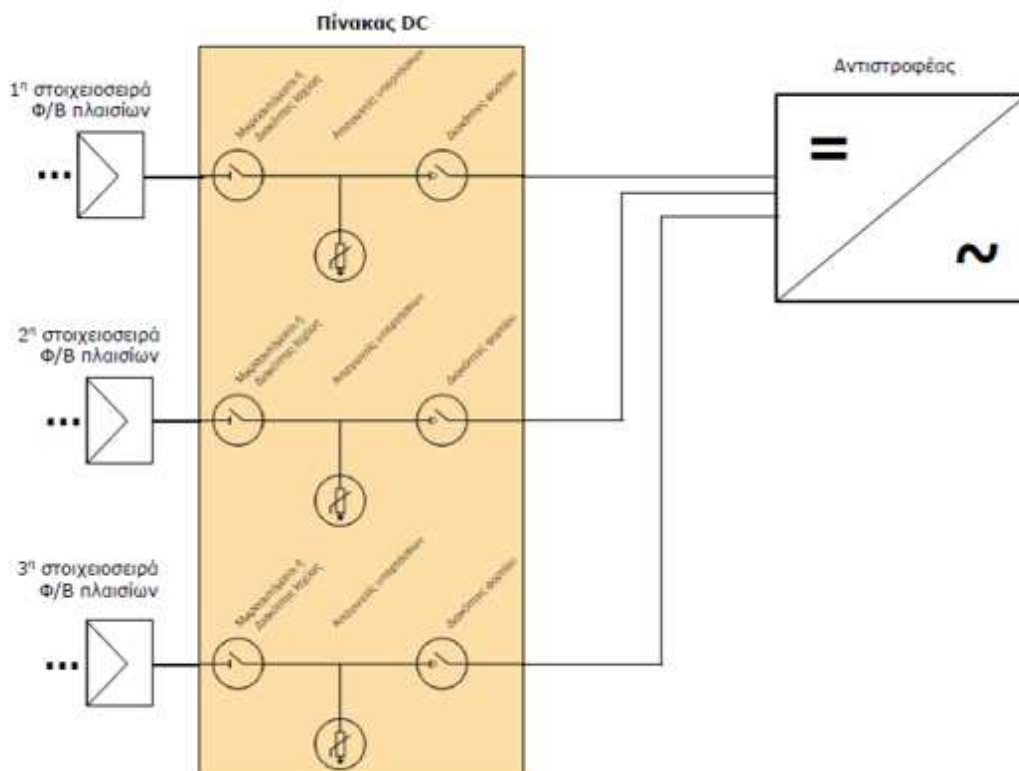

3.3.6 Ηλεκτρικός πίνακας εναλλασσόμενου ρεύματος AC

Ο ηλεκτρικός πίνακας AC θα πρέπει να περιλαμβάνει όλα τα απαραίτητα ασφαλιστικά μέσα προστασίας και απομόνωσης του ΦΒ εξοπλισμού στο δίκτυο εναλλασσόμενου ρεύματος.

Πιο συγκεκριμένα ο ηλεκτρικός πίνακας AC τοποθετείται εντός στεγανού ερμαρίου βαθμού προστασίας IP66 σύμφωνα με το πρότυπο IEC- 60364, από τον οποίο διέρχεται όλο το παραγόμενο ηλεκτρικό ρεύμα του αντιστροφέα προς το δίκτυο, και περιλαμβάνει τουλάχιστον τα ακόλουθα:

- Τριφασικός διακόπτης φορτίου AC με τα εξής ελάχιστα χαρακτηριστικά: ονομαστικό ρεύμα 32A και ονομαστική τάση 230/400VAC, κατασκευασμένο σύμφωνα με το πρότυπο IEC-947-3.
- Τετραπολικό απαγωγό υπερτάσεων (αντικεραυνική προστασία) AC με τα εξής ελάχιστα χαρακτηριστικά: ονομαστική τάση 230/400VAC, μέγιστο ρεύμα παροχέτευσης 40 kA, αποσπώμενα φυσίγγια, κατασκευασμένο σύμφωνα με το πρότυπο IEC-61643-1.
- Μικροαυτόματος (τριπολικός) AC ή (τριπολικές) αυτόματες ασφάλειες με τα εξής ελάχιστα χαρακτηριστικά: ονομαστική τάση 230/400VAC, ονομαστικό ρεύμα 25A, κατασκευασμένο σύμφωνα με το πρότυπο IEC- 60947-2.
- Διακόπτης (ρελέ) διαρροής για να διασφαλίζεται η προστασία ανθρώπων και εξοπλισμού από υπερφόρτιση, βραχυκύκλωμα, ηλεκτροπληξία ή πυρκαγιά με τα εξής ελάχιστα χαρακτηριστικά:

τετραπολικό ρελέ με ονομαστικό ρεύμα 40A, ονομαστική τάση 230/400VAC και ρεύμα διαρροής 300mA, κατασκευασμένο σύμφωνα με το πρότυπο IEC- 62423.

Ενδεικτική διάταξη πίνακα AC εναλλασσόμενου ρεύματος (AC)

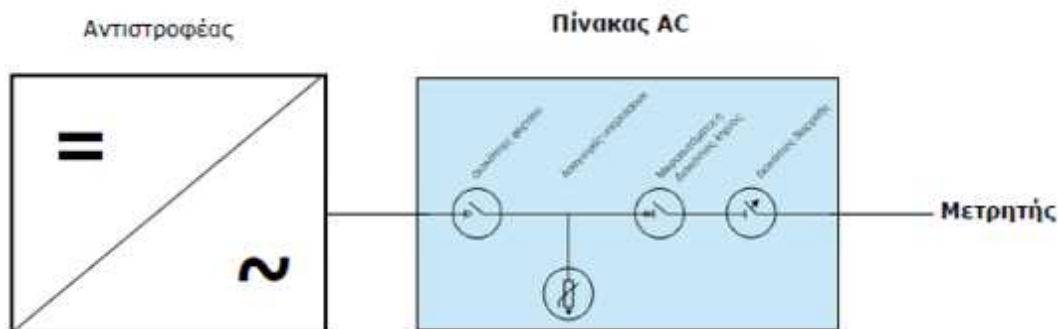

3.3.7 Μπαταρία υβριδικού φωτοβολταϊκού συστήματος κλειστού τύπου

Σύστημα Μπαταριών αποθήκευσης υψηλής τάσης για εφαρμογή σε σύστημα 3 φάσεων χωρητικότητας τουλάχιστον 15 kWh. Το σύστημα της μπαταρίας αποτελείται από την μονάδα ελέγχου Μπαταρία (Battery Management Unit - BMU) και την Μονάδα Μπαταρίας (Battery Module) με δυνατότητα παραλληλισμού τουλάχιστον 2 όμοιων διατάξεων για επίτευξη συνολικού αποθηκευτικού χώρου τουλάχιστον 15kWh.

Χρήσιμη/Αξιοποιήσιμη ενέργεια μπαταρίας	: τουλάχιστον 15kWh
Επικοινωνία	: CAN/RS485
Εύρος Λειτουργίας	: -10 °C ~ + 50 °C
Σχετική Υγρασία	: 5 % ~ 95 %
Βαθμός Προστασίας	: IP 65 τουλάχιστον
Επεκτασιμότητα	: Τουλάχιστον 2 συστήματα σε παράλληλη λειτουργία
Εγγύηση συστήματος	: 10 έτη

Το σύστημα μπαταριών, θα πρέπει διαθέτει τις παρακάτω πιστοποιήσεις σε ισχύ:

- VDE2510-50.
- IEC62619.
- UN38.3.
- CE.
- CEC.

Ο αντιστροφέας και το σύστημα αποθήκευσης θα πρέπει να είναι συμβατοί.

3.3.8 Έξυπνος αισθητήρας ισχύος/κατεύθυνσης

Αισθητήρας κατεύθυνσης για την παρακολούθηση ισχύος και μετρήσεις ενέργειας προσφέροντας τη δυνατότητα απεικόνισης παραμέτρων σε πραγματικό χρόνο, ως τριφασική τάση και ρεύμα, ενεργή και άεργη ισχύς, συχνότητα, θετική ενέργεια και αντίστροφη ενέργεια παρέχοντας έτσι στον αντιστροφέα τη δυνατότητα να ελέγχει το σύστημα αποθήκευσης έτσι ώστε αυτό:

- όταν υπάρχει περίσσεια παραγόμενης ενέργειας και ενέργεια εξέρχεται από την ηλεκτρική εγκατάσταση, θα επιτρέπεται η φόρτιση των συσσωρευτών από το σταθμό παραγωγής προκειμένου η αποθηκευμένη ενέργεια να χρησιμοποιηθεί σε επόμενη χρονική στιγμή που θα υπάρξει αυξημένη ζήτηση,
- σε περίπτωση υψηλής ζήτησης μπορεί να χρησιμοποιείται ταυτόχρονα η ενέργεια και από το σταθμό παραγωγής και από τους συσσωρευτές,
- σε περίπτωση χαμηλής ζήτησης και αυξημένης παραγωγής ή όταν οι συσσωρευτές είναι πλήρως φορτισμένοι η περίσσεια ενέργειας από το σταθμό παραγωγής μπορεί να εγχέεται στο Δίκτυο και να συμψηφίζεται με την ενέργεια που απορροφάται σε επόμενη χρονική στιγμή από το Δίκτυο.

Στην παρακάτω εικόνα απεικονίζεται η συνδεσμολογία:

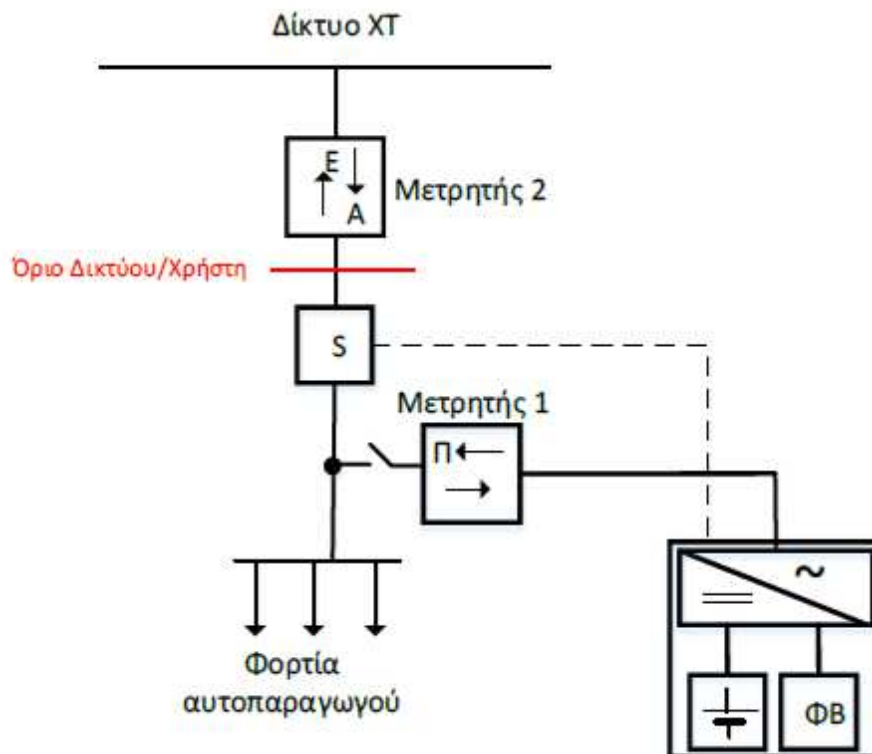

- Μετρητής 2: Μετρητική διάταξη εισερχόμενης και εξερχόμενης ενέργειας που εγκαθιστά ο ΔΕΔΔΗΕ στο Όριο Δικτύου/Χρήστη.
- Μετρητής 1: Μετρητική διάταξη παραγωγής του ΦΒ συστήματος που εγκαθιστά ο αυτοπαραγωγός εντός της εσωτερικής ηλεκτρικής του εγκατάστασης, δικής του ιδιοκτησίας και ευθύνης.
- Κιβώτιο διακλάδωσης: Κιβώτιο διακλάδωσης που εγκαθιστά ο αυτοπαραγωγός σε σημείο της γραμμής Πίνακα - Μετρητή 2.
- Διάταξη ασφαλούς απομόνωσης: Διάταξη ασφαλούς απομόνωσης της παραγωγής του ΦΒ που εγκαθιστά ο αυτοπαραγωγός.
- S: Αισθητήρας Κατεύθυνσης με το σύστημα διαχείρισης του μετατροπέα.

Όπως παρουσιάζεται στο σχήμα, το φωτοβολταϊκό σύστημα δεν συνδέεται στον γενικό πίνακα ΧΤ της εγκατάστασης του αυτοπαραγωγού αλλά σε σημείο στα ανάντη αυτού, με τέτοιο τρόπο ώστε η τροφοδότηση του γενικού πίνακα κατανάλωσης να γίνεται κατά την ίδια φορά από το Δίκτυο και από τη φωτοβολταϊκή εγκατάσταση.

Τα τεχνικά χαρακτηριστικά του αισθητήρα:

- Τύπος Ηλεκτρικού δικτύου : 3φασικό.
- Εύρος Ρεύματος : 0 έως 250 A.
- Επικοινωνία : RS485.
- Εύρος Λειτουργίας : -25 °C ~ +60°C.
- Σχετική Υγρασία : 5%RH~ 95%RH.

3.3.9 Εργασία τοποθέτησης φωτοβολταϊκού συστήματος ισχύος 10kW με σύστημα αποθήκευσης 15kWh

Η εργασία τοποθέτησης του φωτοβολταϊκού συστήματος ισχύος 10kW στη στέγη περιλαμβάνει και τα απαιτούμενα μικρο-υλικά (καλώδια, αγωγός προστασίας καλωδίων, υλικά στερέωσης, κοκ) τα ακόλουθα στάδια:

1. Τοποθέτηση του συστήματος στήριξης των Φ/Β πλαισίων: Η πρώτη φάση αποτελεί την τοποθέτηση του συστήματος στήριξης στη στέγη.

2. Τοποθέτηση Φωτοβολταϊκών Πλαισίων: Τα Φ/Β πλαίσια θα στερεώνονται πάνω στις οριζόντιες μεταλλικές τεγίδες, σύμφωνα με τις οδηγίες του κατασκευαστή του συστήματος στήριξης, με την χρήση κατάλληλων μεταλλικών εξαρτημάτων (clamps).
3. Καλωδίωση - Ηλεκτρική εγκατάσταση - Αντιστροφέας.

Τα πλαίσια συνδέονται μεταξύ τους σε συστοιχίες σύμφωνα με τις προδιαγραφές του αντιστροφέα, και με τη χρήση των ειδικών καλωδίων για συνεχές ρεύμα (μέσα σε προστατευτικούς σωλήνες εύκαμπτους ή άκαμπτους) εισάγονται στη θέση των πινάκων και του αντιστροφέα.

Στην πλευρά της Φ/Β συστοιχίας ο σχεδιασμός και η υλοποίηση της εγκατάστασης καλωδίωσης θα πρέπει να εξασφαλίζει προστασία ισοδύναμη με μόνωση Class II.

Επιπλέον τα φωτοβολταϊκά πλαίσια μαζί με το σύστημα στήριξης γειώνονται σύμφωνα με τις ισχύουσες ηλεκτρολογικές προδιαγραφές. Για τις συνδέσεις των καλωδίων μεταξύ τους συνιστάται να χρησιμοποιούνται οι κατάλληλοι ειδικοί σύνδεσμοι ταχείας σύνδεσης. Τα προεγκατεστημένα καλώδια των Φ/Β πλαισίων δε θα πρέπει να αφαιρούνται και να αντικαθίστανται από καλώδια άλλης διατομής ή τύπου.

Εν συνεχεία εκτελείται η καλωδίωση των πινάκων συνεχούς και εναλλασσόμενου ρεύματος (όπου όλες οι γραμμές ασφαρίζονται από ρεύματα σφάλματος - βραχυκύκλωμα, ηλεκτροπληξία και προστατεύονται με κατάλληλα αντικεραυνικά συστήματα).

Πριν τις εργασίες στην Μετρική Διάταξη (Μ.Δ.) του ΔΕΔΔΗΕ πρέπει να κατασκευαστεί πίνακας στον οποίο θα παραλληλιστούν τα AC καλώδια που έρχονται από τις εξόδους των αντιστροφέων προκειμένου να οδηγηθεί ένα καλώδιο στο κουτί διακλάδωσης. Μετά τον παραλληλισμό το καλώδιο ασφαρίζεται με μικροαυτόματο (τριπολικό) AC και τραφασικό διακόπτη φορτίου AC.

Τέλος, γίνονται οι εργασίες καλωδίωσης στην Μετρητική Διάταξη. Η σύνδεσή του ΦΒ συστήματος υλοποιείται μέσω κιβωτίου διακλάδωσης (ΚΔ) που τοποθετείται σε σημείο της γραμμής πίνακα-μετρητή πριν τον γενικό πίνακα της εγκατάστασης κατανάλωσης και κατά το δυνατόν πλησίον στον μετρητή που βρίσκεται στο Όριο Δικτύου/Χρήστη (Μετρητής 2). Ταυτόχρονα, εγκαθίσταται διάταξη ασφαλούς απομόνωσης (τετραπολικός διακόπτης) πλησίον του ΚΔ προς την πλευρά της παραγωγής, ώστε να είναι δυνατή η πλήρης απομόνωση της παραγωγής από το Δίκτυο και η παράλληλη απρόσκοπτη λειτουργία των εγκαταστάσεων κατανάλωσης του αυτοπαραγωγού σε περιπτώσεις συντήρησης του κλάδου παραγωγής.

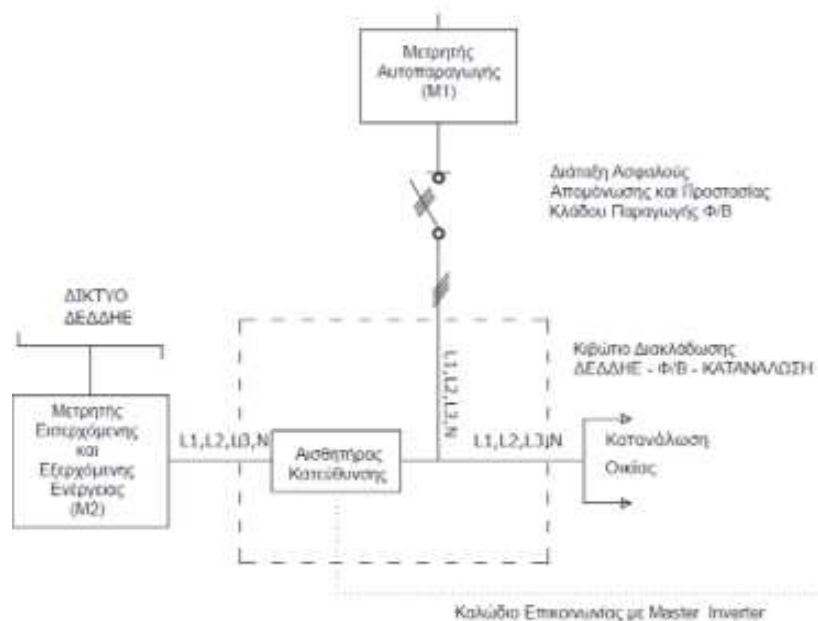

Αφού το σύστημα συνδεθεί γίνεται και η διασύνδεση με το σύστημα απομακρυσμένης παρακολούθησης μέσω σύνδεσης ethernet.

Όλες οι εργασίες των ηλεκτρολογικών εγκαταστάσεων καλωδιώσεις, συνδέσεις, γειώσεις και πίνακες θα πρέπει να γίνουν σύμφωνα με τις Ελληνικές Τεχνικές Προδιαγραφές (ΕΤΕΠ) που εγκρίθηκαν ΚΥΑ υπ' αριθμ. ΔΙΠΑΔ/ΟΙΚ/273 (ΦΕΚ Β' 2221/30-7-2012).

- ΕΛΟΤ ΤΠ 1501-04-20-01-01 Χαλύβδινες σωληνώσεις ηλεκτρικών.
- Εγκαταστάσεων.
- ΕΛΟΤ ΤΠ 1501-04-20-01-02 Πλαστικές σωληνώσεις ηλεκτρικών εγκαταστάσεων.
- ΕΛΟΤ ΤΠ 1501-04-20-01-03 Εσχάρες και σκάλες καλωδίων.
- ΕΛΟΤ ΤΠ 1501-04-20-01-06 Πλαστικά κανάλια καλωδίων.
- ΕΛΟΤ ΤΠ 1501-04-20-02-01 Αγωγοί - καλώδια διανομής ενέργειας.
- ΕΛΟΤ ΤΠ 1501-04-50-01-00 Συλλεκτήριο σύστημα συστημάτων αντικεραυνικής προστασίας.
- ΕΛΟΤ ΤΠ 1501-04-50-02-00 Αγωγοί καθόδου συστημάτων αντικεραυνικής προστασίας.

Όλη η ηλεκτρολογική εγκατάσταση θα πρέπει να είναι σύμφωνη με τους κανονισμούς σχετικά με τις αρμονικές και την ηλεκτρομαγνητική συμβατότητα, την Ελληνική νομοθεσία και τους σχετικούς κανονισμούς καθώς και με τους κανονισμούς της ΔΕΗ σχετικά με την ποιότητα του παρεχόμενου ρεύματος.

Προδιαγραφές αναγκαίων μικρο - υλικών ηλεκτρικής εγκατάστασης

Καλώδιο συνεχούς ρεύματος (DC) με τα παρακάτω, κατ' ελάχιστο, τεχνικά χαρακτηριστικά:

Καλώδιο χαλκού συνεχούς ρεύματος, ειδικού τύπου για φωτοβολταϊκές εγκαταστάσεις, εύκαμπτο CLASS 5 (σύμφωνα με το πρότυπο IEC 60228) διατομής 1X6mm². Επιπλέον το καλώδιο θα πρέπει να διαθέτει επιβραδυντικό φλόγας (σύμφωνα με το πρότυπο IEC 60332-1), να έχει άριστη αντοχή στα καιρικά φαινόμενα και την ηλιακή ακτινοβολία (weather & UV resistance σύμφωνα με το πρότυπο HD605/A1) και θερμοκρασιακό πεδίο λειτουργίας από -40oC μέχρι +100oC. Επίσης η πολικότητα των καλωδίων πρέπει να είναι αναγνωρίσιμη (κατάλληλος χρωματισμός).

(Το καλώδιο DC θα χρησιμοποιηθεί για τη σύνδεση των αντιστροφών DC/AC με τις φωτοβολταϊκές συστοιχίες (string)).

Καλώδιο εναλλασσόμενου ρεύματος (AC) με τα παρακάτω, κατ' ελάχιστο, τεχνικά χαρακτηριστικά:

- Καλώδιο τύπου NYY (0.6/1KV/J1VV-R) διατομής 5 X 10mm², κατασκευασμένα σύμφωνα με το πρότυπο ΕΛΟΤ 843. (Για το AC τμήμα του Φ/Β συστήματος και συγκεκριμένα για τη σύνδεση του αντιστροφέα DC/AC με τον πίνακα AC και εν συνεχεία με τον μετρητή της ΔΕΔΔΗΕ).
- Καλώδιο τύπου NYA διατομής 1X16mm², χρώματος κιτρινοπράσινο, κατασκευασμένο σύμφωνα με το πρότυπο ΕΛΟΤ 563. (Για την διασύνδεση των ΦΒ πλαισίων, των μεταλλικών βάσεων με την γείωση).

Καλώδιο μεταφοράς δεδομένων FTP (cat 5e) με τα παρακάτω, κατ' ελάχιστο, τεχνικά χαρακτηριστικά:

- Καλώδιο μεταφοράς δεδομένων εξωτερικής χρήσης τύπου FTP (cat 6) με προδιαγραφές ISO /IEC 11801, ANSI/TIA/EIA 568-A, IEC 332-1, IEC 1156-2.
- Αγωγοί μονόκλωνοι από καθαρό χαλκό διαμέτρου 0,51mm.
- Θωράκιση από φύλλο αλουμινίου Αγωγός συνέχειας μονόκλωνος από επικασιτερωμένο χαλκό 0.40mm.
- Μόνωση αγωγών από πολυαιθυλένιο M.D.PE.
- Εξωτερικός μανδύας από L.D.PE χρώματος μαύρο ή γκρι.

Εύκαμπτος αγωγός προστασίας ηλεκτρικών καλωδίων

- Εύκαμπτος μεταλλικός σωλήνας με πλαστική επένδυση PVC (φλεξίμπλ μεταλλικό γαλβανιζέ με επένδυση PVC) χρώματος λευκού ή γκρι, για την διέλευση των καλωδίων, τύπου NYY διατομής 5 X 10mm², της ηλεκτρικής εγκατάστασης εξωτερικής χρήσης, εσωτερικής διατομής τουλάχιστον Φ27mm. Σύμφωνα με το πρότυπο ΕΛΟΤ EN 50086-1.
- Εύκαμπτος μεταλλικός σωλήνας με πλαστική επένδυση PVC (φλεξίμπλ μεταλλικό γαλβανιζέ με επένδυση PVC) χρώματος λευκού ή γκρι, για την διέλευση των καλωδίων, της γείωσης τύπου NYA διατομής 1X16mm² και ειδικού τύπου "solar" για φωτοβολταϊκές εγκαταστάσεις διατομής 1X6mm², της ηλεκτρικής εγκατάστασης εξωτερικής χρήσης, εσωτερικής διατομής τουλάχιστον Φ14mm. Σύμφωνα με το πρότυπο ΕΛΟΤ EN 50086-1.

4. ΕΓΚΑΤΑΣΤΑΣΗ ΘΕΡΜΑΝΣΗΣ - ΑΕΡΙΣΜΟΥ - ΚΛΙΜΑΤΙΣΜΟΥ

4.1 ΕΓΚΑΤΑΣΤΑΣΗ ΘΕΡΜΑΝΣΗΣ

4.1.1 Γενικά

Για τη θέρμανση της σχολικής μονάδας προβλέπεται η εγκατάσταση συστοιχία ικανού αριθμού αντλιών θερμότητας μέγιστης ισχύος 18,5 kw στους A7°C /W35°C και Prated 13 kW στο θερμό κλίμα κατ' ελάχιστο εκάστη, ένα δοχείο αδρανείας χωρητικότητας 80 - 100 λίτρων για κάθε μία αντλία θερμότητας της συστοιχίας καθώς και κατάλληλου δοχείου ζεστού νερού χρήσης χωρητικότητας ανάλογα με τις απαιτήσεις της εφαρμογής. Για την συστοιχία των αντλιών θερμότητας θα υπάρχει ένας κεντρικός ελεγκτής μέσω του οποίου θα ελέγχεται η θερμοκρασία λειτουργίας του συστήματος στο δοχείο αδρανείας. Μία αντλία θερμότητας από την συστοιχία θα έχει τη δυνατότητα να θερμαίνει μέσω τρίοδης μεταγωγικής βάνας το δοχείο ζεστού νερού χρήσης. Στο σύστημα θέρμανσης του κτιρίου θα υπάρχει το κεντρικό δοχείο αδρανείας στο οποίο θα συνδεθεί και ο υπάρχον λέβητας πετρελαίου εφόσον επιλεγεί η διατήρηση του ως σύστημα εφεδρείας. Η συστοιχία των αντλιών θερμότητας θα ελέγχεται από τον κεντρικό ελεγκτή με σύστημα αντιστάθμισης της εξωτερικής θερμοκρασίας μέσα στα όρια που θα έχουν επιλεγεί κατά τη ρύθμιση του συστήματος. Με τη διάταξη της συστοιχίας των αντλιών θερμότητας θα διασφαλίζεται πολύ υψηλή διαθεσιμότητα του συστήματος έναντι μίας μεγαλύτερης αντλίας θερμότητας η οποία κρίνεται απαραίτητη λόγω της ιδιαιτερότητας του κτιρίου.

4.1.2 Περιγραφή αντλίας θερμότητας

Οι αντλίες θερμότητας θα είναι ευρωπαϊκού κατασκευαστή και θα φέρουν πιστοποίηση CE. Ο εκάστοτε κατασκευαστής ή ο αντιπρόσωπος του στην Ελλάδα θα έχει μακροχρόνια εμπειρία σε σχετικά συστήματα, θα εγγυηθεί την επάρκεια σε ανταλλακτικά για τουλάχιστον 10 έτη, θα διαθέτει

το κατάλληλο τεχνικό προσωπικό και θα είναι σε θέση να συντηρήσει και να επισκευάσει τις αντλίες θερμότητας επιτόπου σε εύλογο χρονικό διάστημα εφόσον αυτό παραστεί αναγκαίο.

Για τις αντλίες θερμότητας θα ισχύει πενταετής εγγύηση καλής λειτουργίας από τον εκάστοτε αντιπρόσωπο.

Οι αντλίες θερμότητας θα είναι υψηλής απόδοσης, ενεργειακής σήμανσης A++/A+++ στους 55/35°C και με ενεργειακή απόδοση εποχικής θέρμανσης τουλάχιστον 170% / 240% στους 55/35°C σε θερμό κλίμα.

Το ψυκτικό μέσο της μονάδας θα είναι το R290 καθώς αυτό έχει εξαιρετικά χαμηλό GWP: 3 (δείκτης συμβολής στην υπερθέρμανση του πλανήτη) το οποίο σε συνδυασμό με την μικρή ποσότητα πλήρωσης του ψυκτικού κύκλου της μονάδας η οποία δεν θα πρέπει να υπερβαίνει το 1,5 kg οδηγεί σε ένα εξαιρετικά χαμηλό ισοδύναμο CO₂ton 0,0015. Το εξαιρετικά χαμηλό ισοδύναμο CO₂ton 0,0015 διασφαλίζει ότι για τις συγκεκριμένες αντλίες θερμότητας δεν θα ισχύσουν περιορισμοί σε ότι αφορά την συντήρηση τους ή την ενδεχόμενη μελλοντική πλήρωση τους με νέο ψυκτικό μέσο.

Οι αντλίες θερμότητας θα είναι χαμηλής στάθμης θορύβου με μέγιστη στάθμη θορύβου 60dBA σύμφωνα με το EN 12102, EN ISO 9614 - 1 και θα είναι ειδικά σχεδιασμένες για τις εφαρμογές που απαιτείται μέγιστη απόδοση στη θέρμανση με εξαιρετικά χαμηλό επίπεδο θορύβου. Θα είναι βελτιστοποιημένες για τη λειτουργία της θέρμανσης με μέγιστη θερμοκρασία προσαγωγής 75°C με εξωτερική θερμοκρασία έως και 0°C και μέγιστη θερμοκρασία προσαγωγής 65°C με εξωτερική θερμοκρασία έως και - 20°C. Οι μονάδες θα είναι κατάλληλες για παραγωγή ζεστού νερού χρήσης μέσω κατάλληλης υδραυλικής σύνδεσης και τρίοδης βάνας εξωτερικά της μονάδας και κατάλληλου δοχείου ζεστού νερού χρήσης. Μέσω της πολύ υψηλής θερμοκρασίας λειτουργίας 75°C θα είναι σε θέση να κάνουν την απολύμανση του δοχείου παραγωγής ζεστού νερού χρήσης ενάντια στο μικρόβιο της Λεγεωνέλας χωρίς τη χρήση ηλεκτρικών αντιστάσεων ή άλλη βοηθητικής πηγής θερμότητας. Οι μονάδες θα είναι εξοπλισμένες με τετράοδη βάνα για τη λειτουργία της απόψυξης, και θα μπορούν να λειτουργήσουν και ως ψυκτικές μονάδες κατά τη θερινή περίοδο με μέγιστη εξωτερική θερμοκρασία 46 °C εφόσον αυτό απαιτείται από τη μελέτη του έργου.

Οι αντλίες θερμότητας θα είναι πλήρεις, θα περιλαμβάνουν όλες τις διατάξεις ασφαλείας που απαιτούνται για τη λειτουργία τους, θα έχουν ενσωματωμένο τον κυκλοφορητή τους και θα συνοδεύονται από εξωτερικό ελεγκτή μέσω του οποίου θα γίνεται η ρύθμιση και ο έλεγχός τους καθώς και η σύνδεση τους σε κεντρικό σύστημα για τη λειτουργία σε συστοιχία.

Η κατασκευή των αντλιών θερμότητας θα είναι στιβαρή και στον εξοπλισμό τους θα περιλαμβάνονται όλες οι επιπλέον διατάξεις ασφαλείας που απαιτούνται λόγω του ψυκτικού μέσου R290 που περιέχουν όπως: βαλβίδα ασφαλείας 2,5 bar, απερωτής, αντεκρηκτικού τύπου ανεμιστήρες, αντεκρηκτικού τύπου συμπιεστής και γενικά η συνολική κατασκευή και τα ηλεκτρικά της μέρη θα είναι ελεύθερα πηγών ανάφλεξης.

Ο συμπιεστής των αντλιών θερμότητας καθώς και οι ανεμιστήρες της θα είναι ρυθμιζόμενης απόδοσης ώστε να υπάρχει αναλογική λειτουργία και απόδοση των αντλιών θερμότητας και προσαρμογή της απόδοσης τους στις εκάστοτε ανάγκες του συστήματος θέρμανσης. Επίσης η θερμοκρασία λειτουργίας της αντλίας θερμότητας θα ρυθμίζεται μέσω του ελεγκτή της σε αντιστάθμιση με την επικρατούσα εξωτερική θερμοκρασία. Επιπλέον μέσω του ελεγκτή της αντλίας θερμότητας θα υπάρχει η δυνατότητα ενεργοποίησης μίας εξωτερικής εφεδρικής πηγής θερμότητας όπως π.χ. ενός λέβητα πετρελαίου.

Ο ελεγκτής της μονάδας θα πρέπει μέσω κατάλληλου μόντεμ να έχει τη δυνατότητα σύνδεσης και ελέγχου μέσω διαδικτύου με σκοπό τον τηλεχειρισμό του συστήματος αλλά και την άμεση τεχνική υποστήριξη του.

4.1.3 Δίκτυο θέρμανσης - Σωληνώσεις

Το υφιστάμενο δίκτυο θέρμανσης θα αποξηλωθεί μέχρι τον συλλέκτη και θα γίνει αντικατάσταση των κυκλοφορητών. Το νέο δίκτυο θα περιλαμβάνει σιδηροσωλήνες με ραφή, με διατομές σύμφωνα με τα σχέδια της μελέτης, που θα φτάνουν μέχρι τον νέο συλλέκτη. Στο λεβητοστάσιο θα υπάρχει δοχείο αδρανείας, χωρίς εναλλάκτη, 6 οπών με μόνωση, χωρητικότητας 100lt, πλήρες με τα απαραίτητα εξαρτήματα (βάννες, αντεπίστροφα) και μικροϋλικά συνδέσεως με το δίκτυο σωληνώσεων με ρακόρ ή φλάντζες.

Σε κάθε αντλία στην είσοδο και έξοδο θα τοποθετηθούν ρακόρ και βάννες καθώς και αντεπίστροφη βαλβίδα.

Οι διαστάσεις του συλλέκτη θα πρέπει να είναι τέτοιες ώστε στην είσοδο του να δέχεται διάμετρο 2 ιντσών και στην έξοδο του να έχει 3 αναχωρήσεις.

4.2 ΕΓΚΑΤΑΣΤΑΣΗ ΑΕΡΙΣΜΟΥ

4.2.1 Υπολογισμός αναγκών αερισμού

Για την εξασφάλιση συνθηκών υγιεινής στο εσωτερικό κάθε κτηρίου και κάθε ανεξάρτητου τμήματος κτηρίου απαιτείται η ανανέωση του αέρα, δηλαδή η αντικατάσταση μέρους του εσωτερικού αέρα από νωπό αέρα περιβάλλοντος.

Οι απαιτήσεις νωπού αέρα καθορίζονται ανάλογα με:

- τη χρήση του κτηρίου,
- τον πληθυσμό των χρηστών και
- την παραγωγή ρύπων λόγω χρήσης του κτηρίου, που σε γενική προσέγγιση είναι αντίστοιχη της χρήσης του κτηρίου.

Υπάρχουν διάφοροι τρόποι υπολογισμού της απαραίτητης ποσότητας νωπού αέρα σύμφωνα με το ΕΛΟΤ EN 15251:2007.

Για τις ανάγκες υπολογισμού του αερισμού σε μελέτες εκτίμησης της ενεργειακής απόδοσης κτηρίων, ο πιο εύχρηστος τρόπος υπολογισμού της ανανέωσης αέρα είναι βάσει των ελάχιστων ποσοτήτων που απαιτούνται σύμφωνα με τα εξής δύο κριτήρια:

- την εξασφάλιση των συνθηκών υγιεινής για τους χρήστες και
- την ελάχιστη ανανέωση βάσει του όγκου και της χρήσης του κτηρίου.

Σε γενική κατεύθυνση, οι απαιτήσεις νωπού αέρα ανά κατηγορία κτηρίου (χρήση) θα πρέπει να καθορίζονται έτσι, ώστε να καλύπτουν τον ελάχιστο απαιτούμενο αερισμό ($\text{m}^3/\text{h}/\text{άτομο}$), ανάλογα με την πυκνότητα πληθυσμού ($\text{άτομα}/\text{m}^2$) ανά χρήση κτηρίου.

Λαμβάνοντας υπόψη τις απαιτήσεις αερισμού όπως ορίζονται στο πρότυπο ΕΛΟΤ EN 15251:2007, στο πρότυπο της ASHRAE 62.1-2010 και στην Τεχνική Οδηγία του Τεχνικού Επιμελητηρίου Τ.Ο.Τ.Ε.Ε. 2425/86, στον πίνακα 2.3. καθορίζονται ο αριθμός ατόμων ανά 100 m^2 μεικτής δομημένης επιφάνειας, ο ενδεικνυόμενος απαιτούμενος νωπός αέρας ανά άτομο ($\text{m}^3/\text{h}/\text{άτομο}$) και ο ενδεικνυόμενος απαιτούμενος νωπός αέρας ανά μονάδα επιφάνειας δαπέδου ($\text{m}^3/\text{h}/\text{m}^2$) για κάθε χρήση κτηρίου ή/και χρήση θερμικής ζώνης.

Αυτές οι τιμές αερισμού αποτελούν μέσες τιμές των όσων καθορίζονται στα προαναφερόμενα πρότυπα και στις προαναφερθείσες οδηγίες και λαμβάνονται υπόψη για τους υπολογισμούς της ενεργειακής απόδοσης κτηρίου, τόσο κατά την εκπόνηση μελέτης ενεργειακής απόδοσης κτηρίου όσο και για τη διενέργεια ενεργειακής επιθεώρησης.

Δεδομένου ότι τα ισχύοντα πρότυπα αλλά και οι τεχνικές οδηγίες και οι κανονισμοί δίνουν ένα εύρος τιμών σχεδιασμού των συστημάτων αερισμού ανά χρήση, ο μελετητής κατά τη φάση σχεδιασμού του συστήματος μπορεί να επιλέξει όποια τιμή εκτιμά πως προσιδιάζει καλύτερα στο κτήριο, αρκεί να είναι μέσα στα όρια των κανονισμών.

Ωστόσο, κατά τους υπολογισμούς που διεξάγονται στο πλαίσιο της μελέτης ενεργειακής απόδοσης, καθώς και της ενεργειακής επιθεώρησης κτηρίου, πρέπει να χρησιμοποιείται η αναφερόμενη τυπική τιμή του πίνακα 2.3.

Διευκρινίζεται πως για τον υπολογισμό του απαιτούμενου αέρα για τη μελέτη ενεργειακής απόδοσης, οι βοηθητικοί χώροι (π.χ. κλιμακοστάσια, διάδρομοι, λουτρά, αποθήκες κ.ά.) κάθε θερμικής ζώνης, θα συνυπολογίζονται με την τιμή του πίνακα 2.3. που αντιστοιχεί σε βοηθητικούς χώρους.

Δηλαδή, σε θερμική ζώνη που περιλαμβάνει και βοηθητικούς χώρους (π.χ. θερμική ζώνη γραφείων συμπεριλαμβανομένων των διαδρόμων), ο υπολογισμός του απαιτούμενου αερισμού θα γίνει με άλλη τυπική τιμή για το εμβαδό της χρήσης και με άλλη τυπική τιμή για το εμβαδό των βοηθητικών χώρων, σύμφωνα με τον πίνακα 2.3.

Επίσης στις περιπτώσεις θερμικών ζωνών που αποτελούνται μόνο από βοηθητικούς χώρους, είναι σαφές πως ο υπολογισμός του αερισμού θα γίνει βάσει της τυπικής τιμής του πίνακα 2.3 που αντιστοιχεί σε βοηθητικούς χώρους.

Αναλυτικά προκύπτουν οι παρακάτω ανάγκες για νωπό αέρα.

A/A	Χώρος	m ²	Άτομα/100m ²	Άτομα	Νωπός αέρας (m ³ /h/άτομο)	Νωπός αέρας (m ³ /h)
1	Αίθουσα διδασκαλίας 1	49,77	50	25	22	547,47
2	Αίθουσα διδασκαλίας 2	56,09	50	28	22	616,99
3	Γραφείο	6,44	50	3	22	70,84
4	Χώρος αναμονής	19,31	50	10	22	212,41

4.2.2 Επιλογή μη κεντρικών μονάδων αερισμού

Για τις δύο αίθουσες του νηπιαγωγείου προτείνεται μη κεντρικό σύστημα μηχανικού αερισμού με θερμοδυναμική ανάκτηση θερμότητας. Η εγκατάσταση απαιτεί ελάχιστη παρέμβαση στον χώρο καθώς απαιτεί δύο οπές διατομής 162 mm, τοποθέτηση της μονάδας και σύνδεση με παροχή ηλεκτρικού ρεύματος.

Συγκεκριμένα σε κάθε μία από τις αίθουσες που αναφέρονται παραπάνω θα τοποθετηθεί από μία μονάδα ή από μία συστοιχία μονάδων των οποίων η ροή εισαγωγής του φρέσκου αέρα θα πρέπει να είναι τουλάχιστον 400 m³/h. Οι μονάδες μπορεί να είναι είτε κάθετες (επίτοιχες) είτε οροφής (στο ταβάνι) και να έχουν δυνατότητα σύνδεσης με συσκευή αποστείρωση αέρα UV. Επίσης θα πρέπει να ικανοποιούν τις παρακάτω προδιαγραφές:

- Όρια λειτουργίας : -15 °C με 38 °C.
- Απόδοση : Τουλάχιστον 90 %

4.3 ΕΓΚΑΤΑΣΤΑΣΗ ΚΛΙΜΑΤΙΣΜΟΥ

Τα ψυκτικά φορτία (Συνολικό, Λανθάνον και Αισθητό) υπολογίζονται βάσει μελέτης ως εξής:

Επιλογή Μονάδων

Για τις ανάγκες ψύξης του χώρου παραγωγής της εγκατάστασης προτείνονται τοπικές αντλίες θερμότητας διαιρούμενου τύπου (split unit). Η τελική επιλογή έγινε με γνώμονα τα τεύχη υπολογισμών της μελέτης ψυκτικών απωλειών και της μελέτης κλιματισμού. Το σύστημα που επιλέχθηκε αποτελείται από αντλίες θερμότητας δύο ισχύων (9000 και 18000 BTU/h) και είναι το παρακάτω:

Μονάδα Τοίχου

- Ενδεικτικός ή ισοδύναμος τύπος εξωτερικής μονάδας: RAS-10J2AVSG-E1
Ενδεικτικός ή ισοδύναμος τύπος εσωτερικής μονάδας: RAS-B10G3KVSG-E

Ονομαστική Απόδοση στη Θέρμανση: 5,10 kW

Ονομαστική Απόδοση στη Ψύξη: 2,50 kW

Εποχιακός βαθμός απόδοσης στη θέρμανση SCOP: 5,10

Εποχιακός βαθμός απόδοσης στη ψύξη SEER: 8,60

- Ενδεικτικός ή ισοδύναμος τύπος εξωτερικής μονάδας: RAS-18J2AVSG-E1
 Ενδεικτικός ή ισοδύναμος τύπος εσωτερικής μονάδας: RAS-B18G3KVSG-E
 Ονομαστική Απόδοση στη Θέρμανση: 6,00 kW
 Ονομαστική Απόδοση στη Ψύξη: 5,00 kW
 Εποχιακός βαθμός απόδοσης στη θέρμανση SCOP: 4,60
 Εποχιακός βαθμός απόδοσης στη ψύξη SEER: 7,30

Τεχνική περιγραφή διαιρούμενης εξωτερικής μονάδας

Η εξωτερική μονάδα θα είναι αερόψυκτη, απευθείας εκτόνωσης, μεταβλητού ψυκτικού όγκου (Inverter) με το πλέον σύγχρονο και φιλικό προς το περιβάλλον ψυκτικό μέσο τελευταίας γενιάς R-32.

Η εξωτερική μονάδα θα είναι προσυγκροτημένη και λειτουργικά ελεγμένη στο εργοστάσιο κατασκευής της. Θα είναι πιστοποιημένη για την ασφάλεια της σύμφωνα με τους Ευρωπαϊκούς κανονισμούς με τη σήμανση CE.

Η εξωτερική μονάδα θα έχει τη δυνατότητα λειτουργίας τόσο στην ψύξη όσο και στη θέρμανση και θα είναι πλήρως - ψυκτικά και ηλεκτρολογικά - ελεγμένη και πιστοποιημένη για τον ενιαίο έλεγχο και τη λειτουργία της.

Η λειτουργία του συστήματος θα στηρίζεται σε πιεσοστάτες και θερμοστάτες που μέσω ενός ειδικά εξελιγμένου ολοκληρωμένου κυκλώματος, θα ελέγχεται η συχνότητα του κινητήρα (inverter) ενός συμπιεστή ψυκτικού μέσου ο οποίος με τη σειρά του θα μεταβάλλει τις στροφές και κατ' επέκταση την παροχή του ψυκτικού μέσου σύμφωνα με τις απαιτήσεις των εσωτερικών χώρων.

Τα μηχανήματα θα έχουν την δυνατότητα απρόσκοπτης και συνεχούς λειτουργίας σε θερμοκρασίες εξωτερικού περιβάλλοντος από **-15°CDB** έως και **+46°CDB** στην ψύξη και από **-15°CWB** έως και **+24°CWB** στη θέρμανση και έτσι θα είναι κατάλληλα και για χώρους ειδικών απαιτήσεων όπως γραφεία και χώροι υποδοχής.

Τα μηχανήματα θα μπορούν να μεταβάλλουν την απόδοσή τους μεταξύ μιας ελάχιστης και μιας μέγιστης τιμής, τόσο για την οικονομικότερη λειτουργία τους, όσο και την ταχύτερη επίτευξη των επιθυμητών συνθηκών στον χώρο. Η απόδοση και η καταναλισκόμενη ισχύς εξαρτάται από την συνδυασμό των εσωτερικών μονάδων. Ενδεικτικά τα μηχανήματα μπορούν να διαθέτουν τουλάχιστον τις παρακάτω ελάχιστες, ονομαστικές και μέγιστες αποδόσεις:

- Ψύξη: 0,89/2,50/3,20 kW - Θέρμανση: 0,90/3,20/4,80 kW
- Ψύξη: 1,20/5,00/6,00 kW - Θέρμανση: 1,10/6,00/6,50 kW

Ως ονομαστικές συνθήκες για τα μηχανήματα ορίζονται οι:

- Ψύξη:
 - Θερμοκρασία εσωτερικού χώρου 27°C DB / 19°C WB
 - Θερμοκρασία περιβάλλοντος 35°C DB
 - Μήκος ψυκτικών σωληνώσεων 5m
 - Υψομετρική διαφορά 0m
- Θέρμανση:
 - Θερμοκρασία εσωτερικού χώρου 20°C DB
 - Θερμοκρασία περιβάλλοντος 7°C DB / 6°C WB
 - Μήκος ψυκτικών σωληνώσεων 5m
 - Υψομετρική διαφορά 0m

Τα συστήματα διατηρούν υψηλό βαθμό απόδοσης τόσο στην λειτουργία τους σε ψύξη, όσο και σε θέρμανση σε όλο το εύρος θερμοκρασιών περιβάλλοντος. Ενδεικτικά, αναφέρεται πως ο βαθμός

απόδοσης του συστήματος αποτελούμενο από 1 εσωτερική μονάδα και 1 εξωτερική, σε ονομαστικές συνθήκες στη θέρμανση (COP) είναι πάνω από 3,77, ενώ στην ψύξη (EER) είναι πάνω από 3,52.

Η παροχής των μονάδων είναι μονοφασική (1 Ø/ 220-240 V/50 Hz) και οι ονομαστικές καταναλώσεις κατά τη λειτουργία θέρμανσης και ψύξης είναι οι εξής:

Ονομαστική Χωρητικότητα Κλιματιστικής Μονάδας [BTU/h]	Ηλεκτρικές Καταναλώσεις Θέρμανσης [kW]	Ηλεκτρικές Καταναλώσεις Ψύξης [kW]
9000	0,7	0,54
18000	1,59	1,42

Τεχνική περιγραφή επίτοιχης μονάδας

Η εσωτερική μονάδα είναι συμβατή με την εξωτερική αερόψυκτη μονάδα ως σύστημα απευθείας εκτόνωσης, διαιρούμενο, αυτόνομο, μεταβλητού ψυκτικού όγκου (Inverter) με το πλέον σύγχρονο και φιλικό προς το περιβάλλον ψυκτικό μέσο τελευταίας γενιάς R-32. Η εγκατάσταση και η συντήρηση είναι εύκολη, ο έλεγχος των μονάδων μπορεί να γίνεται μέσω Wi-Fi.

Πιο συγκεκριμένα έχει τη δυνατότητα λειτουργίας τόσο στην ψύξη όσο και στη θέρμανση και είναι πλήρως - ψυκτικά και ηλεκτρολογικά - ελεγχμένη και πιστοποιημένη για τον ενιαίο έλεγχο και λειτουργία της.

- Ονομαστική χωρητικότητα της μονάδας στην ψύξη: 2,50 kW
Ονομαστική χωρητικότητα της μονάδας στη θέρμανση: 3,20 kW
Μέση στάθμη Θορύβου στη λειτουργία ψύξης: 53.00 dB (A)
Μέση στάθμη Θορύβου στη λειτουργία θέρμανσης: 53.00 dB (A)
- Ονομαστική χωρητικότητα της μονάδας στην ψύξη: 5,00 kW
Ονομαστική χωρητικότητα της μονάδας στη θέρμανση: 6,00 kW
Μέση στάθμη Θορύβου στη λειτουργία ψύξης: 57.00 dB (A)
Μέση στάθμη Θορύβου στη λειτουργία θέρμανσης: 57.00 dB (A)

Τα μηχανήματα μπορούν και μεταβάλλουν την απόδοσή τους μεταξύ μιας ελάχιστης και μιας μέγιστης τιμής, τόσο για την οικονομικότερη λειτουργία τους, όσο και την ταχύτερη επίτευξη των επιθυμητών συνθηκών στον χώρο.

5. ΕΓΚΑΤΑΣΤΑΣΗ ΘΕΡΜΟΜΟΝΩΣΗΣ

5.1 ΓΕΝΙΚΑ - ΑΝΤΙΚΕΙΜΕΝΟ ΜΕΛΕΤΗΣ

Το κτίριο υπάγεται στις περιπτώσεις ριζικής ανακαίνισης υφιστάμενων κτιρίων και σύμφωνα με το άρθρο 10, παρ. 4 του Ν 3851/2010, η ενεργειακή απόδοσή του αναβαθμίζεται, στο βαθμό που αυτό είναι τεχνικά, λειτουργικά και οικονομικά εφικτό, ώστε να πληροί τις ελάχιστες απαιτήσεις ενεργειακής απόδοσης, όπως αυτές καθορίζονται στον Κανονισμό Τ.Ο.Τ.Ε.Ε. 20701-1/2017, όπως δίνεται στον παρακάτω πίνακα.

Μέγιστες επιτρεπόμενες τιμές του συντελεστή θερμοπερατότητας των επί μέρους δομικών στοιχείων ανά κλιματική ζώνη σε περίπτωση ριζικής ανακαίνισης υφιστάμενου κτηρίου

Δομικό στοιχείο	Μέγιστος επιτρεπόμενος συντελεστής θερμοπερατότητας U [W/(m ² ·K)]			
	Ζώνη Α'	Ζώνη Β'	Ζώνη Γ'	Ζώνη Δ'
Εξωτερική οριζόντια ή κεκλιμένη επιφάνεια σε επαφή με τον εξωτερικό αέρα (οροφή)	0,50	0,45	0,40	0,35
Εξωτερικός τοίχος σε επαφή με τον εξωτερικό αέρα	0,60	0,50	0,45	0,40
Δάπεδο σε επαφή με τον εξωτερικό αέρα (πιλοτή)	0,50	0,45	0,40	0,35
Οριζόντια ή κεκλιμένη οροφή σε επαφή με κλειστό μη θερμαινόμενο χώρο	1,20	0,90	0,75	0,70
Τοίχος σε επαφή με κλειστό μη θερμαινόμενο χώρο	1,50	1,00	0,80	0,70

Δάπεδο σε επαφή με κλειστό μη θερμαινόμενο χώρο	1,20	0,90	0,75	0,70
Οριζόντια ή κεκλιμένη οροφή σε επαφή με το έδαφος	1,20	0,90	0,75	0,70
Τοίχος σε επαφή με το έδαφος	1,50	1,00	0,80	0,70
Δάπεδο σε επαφή με το έδαφος	1,20	0,90	0,75	0,70
Κούφωμα ανοίγματος σε επαφή με τον εξωτερικό αέρα	3,20	3,00	2,80	2,60
Κούφωμα ανοίγματος χωρίς υαλοπίνακα σε επαφή με τον εξωτερικό αέρα	3,20	3,00	2,80	2,60
Γυάλινη πρόσοψη κτιρίου μη ανοιγόμενη ή μερικώς	2,20	2,00	1,80	1,80

5.2 ΕΞΩΤΕΡΙΚΗ ΤΟΙΧΟΠΟΙΑ - ΜΟΝΩΣΗ ΚΕΛΥΦΟΥΣ

Η εξωτερική τοιχοποιία του κελύφους θα θερμομονωθεί στην έξω παρεία της με θερμομονωτικές πλάκες πετροβάμβακα με συντελεστή θερμικής αγωγιμότητας $\lambda \leq 0.035 \text{ W/mK}$, πάχους 10cm.

Η παραπάνω μόνωση δίδει συντελεστή θερμοπερατότητας U:

- Στοιχεία εκ σκυροδέματος ορόφου $U=0,217 < 0,45 \text{ W/(m}^2\text{K)}$
- Μπατική τοιχοποιία ισογείου $U=0,201 < 0,45 \text{ W/(m}^2\text{K)}$

Στις εργασίες πλήρους κατασκευής περιλαμβάνονται:

1. Η προετοιμασία όλης της επιφάνειας, με την αποκατάσταση των προβληματικών σημείων με έτοιμα επισκευαστικά κονιάματα καθώς και σταθεροποίηση της βασικής στρώσης με αστάρι από συνθετικές ρητίνες και χαλαζιακή άμμο σε περίπτωση αφαίρεσης σαθρού τελικού επιχρίσματος.
2. Η εφαρμογή της ινοπλισμένης τσιμεντοειδούς βάσης κόλλας στις θερμομονωτικές πλάκες για την κόλληση τους στην τοιχοποιία ποσότητας $4 \div 5 \text{ kg/m}^2$.
3. Η μηχανική στήριξη των πλακών με τα ειδικά βύσματα μεταλλικά 15cm, τουλάχιστον 6 βύσματα/ m^2 .
4. Οι ενισχύσεις των άκρων με τα ειδικά τεμάχια (ειδικά σταθερά ανισοσκελή γωνιόκρανα από PVC για τις εξωτερικές γωνίες του κτηρίου, εύκαμπτα γωνιόκρανα από PVC για τις εσωτερικές γωνίες του κτηρίου, ειδικά σταθερά γωνιόκρανα από PVC με νεροσταλλάκτη για τις οριζόντιες αρχιτεκτονικές προεξοχές, ειδικά υαλοπλέγματα ανοιγμάτων).
5. Η τοποθέτηση ινοπλισμένης τσιμεντοειδούς βάσης κόλλας ενισχυμένης με πολυμερή συστατικά (ρητίνες) $4 \div 5 \text{ kg/m}^2$ και του υαλοπλέγματος (160 gr/m^2) με αλληλοεπικάλυψη αυτού.
6. Αστάρωση της επιφάνειας για την πρόσφυση του ακρυλικού σοβά με σιλικονούχο ακρυλικό αστάρι νερού λευκό ή έγχρωμο, με λεπτόκοκκα αδρανή.
7. Η εφαρμογή του έτοιμου, ακρυλικού παστώδη, υδαταπωθητικού, λευκού ή έγχρωμου τελικού σοβά, κατάλληλου για την διαμόρφωση λείων επιφανειών, σε απόχρωση επιλογής της υπηρεσίας.
8. **Σε ύψος 1,5m από το έδαφος θα γίνουν 2 στρώσεις κόλλα - υαλόπλεγμα πάνω από τον πετροβάμβακα για μεγαλύτερη αντοχή στις κρούσεις.**

Επιπλέον θα τοποθετηθούν περιθώρια (σοβατεπιά) στο σύνολο της μόνωσης τα οποία θα σφραγιστούν με μασίχη πάνω και κάτω.

Σημειώνεται επίσης πως οι υδρορροές θα αποξηλωθούν πριν την έναρξη των εργασιών της μόνωσης, όπως επίσης και οι εξωτερικές μονάδες των υφιστάμενων κλιματιστικών.

Τα φωτιστικά θα αποξηλωθούν, θα τοποθετηθούν επεκτάσεις στις καλωδιώσεις τους και θα μονωθούν έτσι ώστε με το πέρας των εργασιών τις μόνωσης να τοποθετηθούν τα νέα.

Στα άνω σημεία της θερμομόνωσης, τα οποία δεν καλύπτονται από την στέγη και είναι εκτεθειμένα στις καιρικές συνθήκες θα καλυφθούν με γωνία από χάλυβα.

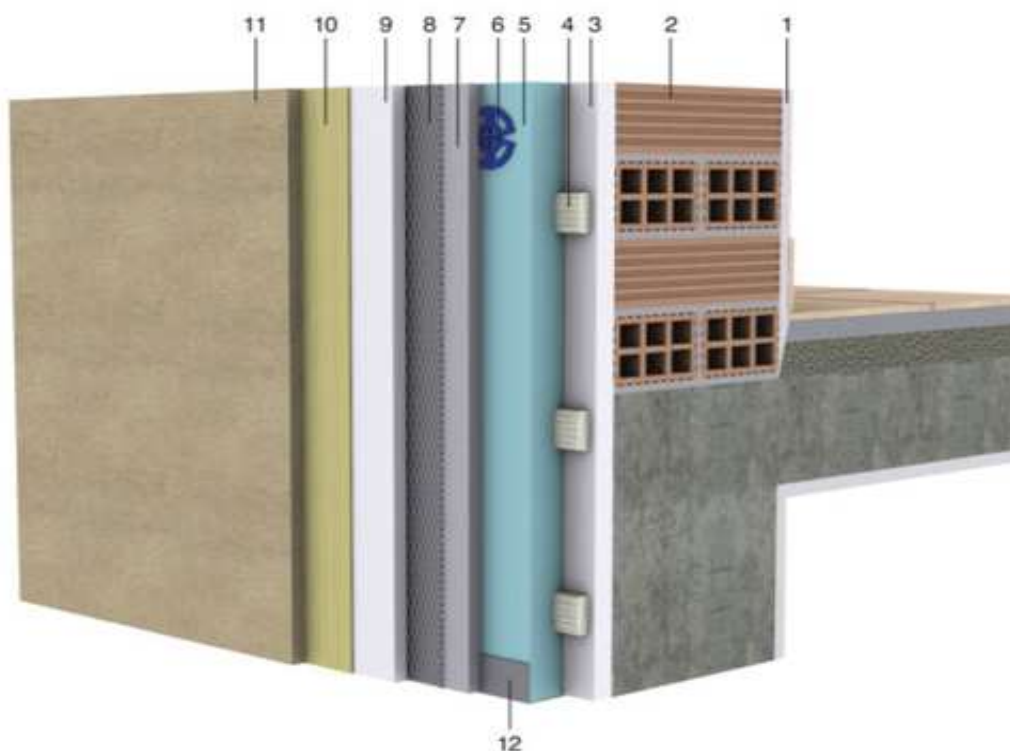

1. Εσωτερικό επίχρισμα (π.χ. ασβεστοταιμεντοκονίαμα πάχους 2,0 cm).
2. Υφιστάμενη μπαστική τοικοποιία.
3. Εξωτερικό επίχρισμα υφιστάμενης τοικοποιίας (καθαίρεται, εφόσον είναι σαθρό).
4. Κόλλα επικόλλησης θερμομονωτικής στρώσης (σημειακή τοποθέτηση).
5. Θερμομονωτική στρώση.
6. Στοιχεία στήριξης θερμομονωτικής στρώσης (μανιτάρια).
7. Πρώτη στρώση επιχρίσματος.
8. Υαλόπλεγμα ή μεταλλικό πλέγμα.
9. Δεύτερη στρώση επιχρίσματος.
10. Προεπάλειψη.
11. Τελική στρώση επιχρίσματος.
12. Βάση στήριξης θερμομόνωσης.

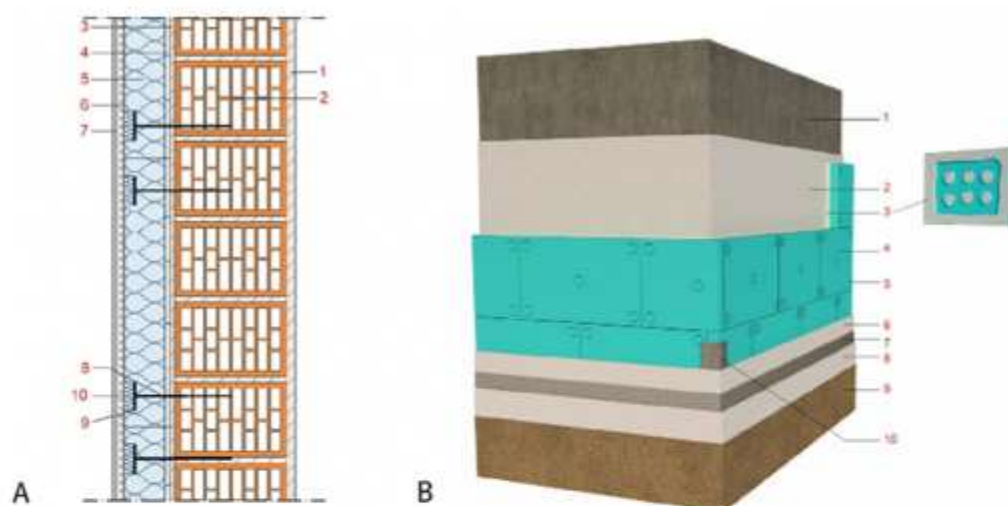

A. Λεπτομέρεια τοιχοποιίας με εφαρμογή εξωτερικής θερμομόνωσης

1. Εσωτερικό επίχρισμα
2. Οπλισμένο σκυρόδεμα
3. Εξομαλυντική στρώση τσιμεντοκονιάματος
4. Κονίαμα επικάλυψης
5. Θερμομονωτικές πλάκες
6. Οργανικό επίχρισμα ακρυλικής βάσης με ενσωματωμένο υαλόπλεγμα
7. Προετοιμασμένο τελικό διακοσμητικό επίχρισμα
8. Σύστημα στρώσης θερμομονωτικών πλάκων
9. Καταλή βόσματος
10. Θερμομονωτική ροδέλα

B. Εφαρμογή κονιάματος επικάλυψης στις θερμομονωτικές πλάκες για εφαρμογή τους σε εξωτερική τοιχοποιία

1. Τοιχοποιία
2. Εξομαλυντική στρώση τσιμεντοκονιάματος
3. Κονίαμα επικάλυψης
4. Θερμομονωτικές πλάκες
5. Θερμομονωτική ροδέλα που καλύπτει την κεφαλή του βόσματος στρώσης
6. Πρώτη στρώση οργανικού επιχρίσματος ακρυλικής βάσης
7. Υαλόπλεγμα ενσωματωμένο στην πρώτη στρώση επιχρίσματος
8. Δεύτερη στρώση οργανικού επιχρίσματος ακρυλικής βάσης
9. Τελικό διακοσμητικό επίχρισμα
10. Γυαλόπλεγμα με ενσωματωμένο υαλόπλεγμα

5.3 ΕΞΩΤΕΡΙΚΗ ΤΟΙΧΟΠΟΙΙΑ - ΜΟΝΩΣΗ ΚΕΛΥΦΟΥΣ ΠΡΟΚΑΤΑΣΚΕΥΑΣΜΕΝΗΣ ΑΙΘΟΥΣΑΣ

Η εξωτερική τοιχοποιία του κελύφους της προκατασκευασμένης αίθουσας θα θερμομονωθεί στην έξω παρειά της με θερμομονωτικές πλάκες πετροβάμβακα με συντελεστή θερμικής αγωγιμότητας $\lambda \leq 0.035 \text{ W/mK}$, πάχους 10cm.

Η παραπάνω μόνωση δίδει συντελεστή θερμοπερατότητας U:

- Μπατική τοιχοποιία ισογείου $U=0,165 < 0,45 \text{ W/(m}^2\text{K)}$

Στις εργασίες πλήρους κατασκευής περιλαμβάνονται:

1. Η προετοιμασία όλης της επιφάνειας, με την αποκατάσταση των προβληματικών σημείων με έτοιμα επισκευαστικά κονιάματα καθώς και σταθεροποίηση της βασικής στρώσης με αστάρι από συνθετικές ρητίνες και χαλαζιακή άμμο σε περίπτωση αφαίρεσης σαθρού τελικού επιχρίσματος.
2. Η εφαρμογή της ινοπλισμένης τσιμεντοειδούς βάσης κόλλας στις θερμομονωτικές πλάκες για την κόλληση τους στην τοιχοποιία ποσότητας $4 \div 5 \text{ kg/m}^2$.
3. Η μηχανική στήριξη των πλακών με τα ειδικά αγκύρια 15cm, τουλάχιστον 6 αγκύρια/m².

4. Οι ενισχύσεις των άκρων με τα ειδικά τεμάχια (ειδικά σταθερά ανισοσκελή γωνιόκρανα από PVC για τις εξωτερικές γωνίες του κτηρίου, εύκαμπτα γωνιόκρανα από PVC για τις εσωτερικές γωνίες του κτηρίου, ειδικά σταθερά γωνιόκρανα από PVC με νεροσταλλάκτη για τις οριζόντιες αρχιτεκτονικές προεξοχές, ειδικά υαλοπλέγματα ανοιγμάτων).
5. Η τοποθέτηση ινοπλισμένης τσιμεντοειδούς βάσης κόλλας ενισχυμένης με πολυμερή συστατικά (ρητίνες) $4 \div 5 \text{ kg/m}^2$ και του υαλοπλέγματος (160 gr/m^2) με αλληλοεπικάλυψη αυτού.
6. Αστάρωση της επιφάνειας για την πρόσφυση του ακρυλικού σοβά με σιλικονούχο ακρυλικό αστάρι νερού λευκό ή έγχρωμο, με λεπτόκοκκα αδρανή.
7. Η εφαρμογή του έτοιμου, ακρυλικού παστώδη, υδαταπωθητικού, λευκού ή έγχρωμου τελικού σοβά, κατάλληλου για την διαμόρφωση λείων επιφανειών, σε απόχρωση επιλογής της υπηρεσίας.
8. **Σε ύψος 1,5m από το έδαφος θα γίνουν 2 στρώσεις κόλλα - υαλόπλεγμα πάνω από τον πετροβάμβακα για μεγαλύτερη αντοχή στις κρούσεις.**

Επιπλέον θα τοποθετηθούν περιθώρια (σοβατεπιά) στο σύνολο της μόνωσης τα οποία θα σφραγιστούν με μαστίχη πάνω και κάτω.

Σημειώνεται επίσης πως οι υδρορροές θα αποξηλωθούν πριν την έναρξη των εργασιών της μόνωσης, όπως επίσης και οι εξωτερικές μονάδες των υφιστάμενων κλιματιστικών.

Τα φωτιστικά θα αποξηλωθούν, θα τοποθετηθούν επεκτάσεις στις καλωδιώσεις τους και θα μονωθούν έτσι ώστε με το πέρας των εργασιών της μόνωσης να τοποθετηθούν τα νέα.

Στα άνω σημεία της θερμομόνωσης, τα οποία δεν καλύπτονται από την στέγη και είναι εκτεθειμένα στις καιρικές συνθήκες θα καλυφθούν με γωνία από χάλυβα.

5.4 ΜΟΝΩΣΗ ΟΡΟΦΗΣ

Η οροφή του κτιρίου θα θερμομονωθεί στην κάτω παρειά της. Συγκεκριμένα θα κατασκευαστεί μη φέρουσα εσωτερική τοιχοποιίας με μόνωση φυσικού ορυκτοβάμβακα 100mm σε ρολό με συντελεστή θερμικής αγωγιμότητας $\lambda \leq 0.037 \text{ W/mK}$, σε μονό μεταλλικό σκελετό και μονή στρώση γυψοσανίδας πάχους 12.5mm.

Η παραπάνω μόνωση δίδει τους εξής συντελεστές θερμοπερατότητας U:

- Μόνωση οροφής $U=0,300 < 0,40 \text{ W/(m}^2\text{K)}$

Η γυψοσανίδα θα βαφεί και θα σπατουλαριστεί, σε χρώμα κατά επιλογής της υπηρεσίας.

5.5 ΜΟΝΩΣΗ ΟΡΟΦΗΣ ΠΡΟΚΑΤΑΣΚΕΥΑΣΜΕΝΗΣ ΑΪΘΟΥΣΑΣ

Η οροφή της προκατασκευασμένης αίθουσας θα θερμομονωθεί στην άνω παρειά της. Συγκεκριμένα θα τοποθετηθεί ασφαλτόπανο ώστε να δημιουργηθεί φράγμα υδρατμών και στην συνέχεια το θερμομονωτικές πλάκες εξηλασμένης πολυστερίνης με συντελεστή θερμικής αγωγιμότητας $\lambda \leq 0.033 \text{ W/mK}$. Ακολουθεί η κατασκευή της στεγανοποιητικής στρώσης (από ασφαλτόπανο, συνθετικές μεμβράνες κλπ), με κατάλληλη προστασία της από την ηλιακή ακτινοβολία, εφόσον είναι τελική στρώση (ασφαλτόπανο με επικάλυψη ψηφίδας ή φύλλο αλουμινίου). Τέλος θα τοποθετηθεί γαλβανισμένη λαμαρίνα που θα καλύπτει την στέγη και θα την προστατεύει από τα καιρικά φαινόμενα.

Η παραπάνω μόνωση δίδει τους εξής συντελεστές θερμοπερατότητας U:

- Μόνωση οροφής $U=0,222 < 0,40 \text{ W/(m}^2\text{K)}$

Η γυψοσανίδα θα βαφεί και θα σπατουλαριστεί, σε χρώμα κατά επιλογής της υπηρεσίας.

5.6 ΌΜΟΡΟΣ ΤΟΙΧΟΣ ΛΕΒΗΤΟΣΤΑΣΙΟΥ

Η τοιχοποιία σε επαφή με τον μη θερμαινόμενο χώρο του λεβητοστασίου θα μονωθεί από την πλευρά του λεβητοστασίου με θερμομονωτικές πλάκες πετροβάμβακα με συντελεστή θερμικής

αγωγιμότητας $\lambda \leq 0.035 \text{ W/mK}$, πάχους 5cm, εξαιτίας της υψηλής αντίστασης του στη φωτιά (αντίδραση στην φωτιά A1).

Η παραπάνω μόνωση δίδει τους εξής συντελεστές θερμοπερατότητας U:

- Στοιχεία εκ σκυροδέματος ορόφου $U=0,437 < 0,80 \text{ W/(m}^2\text{K)}$
- Μπατική τοιχοποιία ισογείου $U=0,412 < 0,80 \text{ W/(m}^2\text{K)}$

Στις εργασίες πλήρους κατασκευής περιλαμβάνονται:

1. Η προετοιμασία όλης της επιφάνειας, με την αποκατάσταση των προβληματικών σημείων με έτοιμα επισκευαστικά κονιάματα καθώς και σταθεροποίηση της βασικής στρώσης με αστάρι από συνθετικές ρητίνες και χαλαζιακή άμμο σε περίπτωση αφαίρεσης σαθρού τελικού επιχρίσματος.
2. Η εφαρμογή της ινοπλισμένης τσιμεντοειδούς βάσης κόλλας στις θερμομονωτικές πλάκες για την κόλληση τους στην τοιχοποιία ποσότητας $4 \div 5 \text{ kg/m}^2$.
3. Η μηχανική στήριξη των πλακών με τα ειδικά βύσματα μεταλλικά 15cm, τουλάχιστον 6 βύσματα/ m^2 .
4. Οι ενισχύσεις των άκρων με τα ειδικά τεμάχια (ειδικά σταθερά ανισοσκελή γωνιόκρανα από PVC για τις εξωτερικές γωνίες του κτηρίου, εύκαμπτα γωνιόκρανα από PVC για τις εσωτερικές γωνίες του κτηρίου, ειδικά σταθερά γωνιόκρανα από PVC με νεροσταλλάκτη για τις οριζόντιες αρχιτεκτονικές προεξοχές, ειδικά υαλοπλέγματα ανοιγμάτων).
5. Η τοποθέτηση ινοπλισμένης τσιμεντοειδούς βάσης κόλλας ενισχυμένης με πολυμερή συστατικά (ρητίνες) $4 \div 5 \text{ kg/m}^2$ και του υαλοπλέγματος (160 gr/m^2) με αλληλοεπικάλυψη αυτού.
6. Αστάρωση της επιφάνειας για την πρόσφυση του ακρυλικού σοβά με σιλικονούχο ακρυλικό αστάρι νερού λευκό ή έγχρωμο, με λεπτόκοκκα αδρανή.
7. Η εφαρμογή του έτοιμου, ακρυλικού παστώδη, υδαταπωθητικού, λευκού τελικού σοβά, κατάλληλου για την διαμόρφωση λείων επιφανειών.
8. **Σε ύψος 1,5m από το έδαφος θα γίνουν 2 στρώσεις κόλλα - υαλόπλεγμα πάνω από τον πετροβάμβακα για μεγαλύτερη αντοχή στις κρούσεις.**

Επιπλέον θα τοποθετηθούν περιθώρια (σοβατεπιά) στο σύνολο της μόνωσης τα οποία θα σφραγιστούν με μαστίχη πάνω και κάτω.

6. ΑΝΤΙΚΑΤΑΣΤΑΣΗ ΚΟΥΦΩΜΑΤΩΝ ΜΕ ΤΑ ΤΩΝ ΥΑΛΟΠΙΝΑΚΩΝ

Τα κουφώματα που θα τοποθετηθούν είναι σύμφωνα με τα σχέδια:

1. Παράθυρα αλουμινίου με διπλό υαλοπίνακα, μονόφυλλα, με ή χωρίς σταθερό φεγγίτη, ανοιγόμενα-ανακλινόμενα περί του κατακόρυφου άξονα και περί του οριζόντιου άξονα, σε χρώμα, υφή και σχέδιο κατά επιλογή της υπηρεσίας, πλάτους κάσας πλαισίου $\geq 70 \text{ mm}$ και πλάτους φύλλου πλαισίου $\geq 79 \text{ mm}$, με διπλούς υαλοπίνακες πάχους $\geq 24 \text{ mm}$ με αργον στο διάκενο, με επίστρωση χαμηλής εκπομπής (low_e) στην εσωτερική παρειά του εξωτερικού υαλοπίνακα. Ο συντελεστής θερμοπερατότητας του πλαισίου θα πρέπει να είναι μικρότερος ή ίσος με $U_f \leq 1.90 \text{ W/m}^2\text{K}$. Ο συντελεστής θερμοπερατότητας του διπλού υαλοπίνακα θα πρέπει να είναι μικρότερος ή ίσος με $U_g \leq 1.1 \text{ W/m}^2\text{K}$ και ο συντελεστής ηλιακού κέρδους να είναι $g=0.58$.
2. Παράθυρα αλουμινίου με διπλό υαλοπίνακα, δίφυλλα, με ή χωρίς σταθερό φεγγίτη, ανοιγόμενα-ανακλινόμενα και των δύο φύλλων περί του κατακόρυφου άξονα και του ενός φύλλου και περί του οριζόντιου άξονα, σε χρώμα, υφή και σχέδιο κατά επιλογή της υπηρεσίας, πλάτους κάσας πλαισίου $\geq 70 \text{ mm}$ και πλάτους φύλλου πλαισίου $\geq 79 \text{ mm}$, με διπλούς υαλοπίνακες πάχους $\geq 24 \text{ mm}$ με αργον στο διάκενο, με επίστρωση χαμηλής εκπομπής (low_e) στην εσωτερική παρειά του εξωτερικού υαλοπίνακα. Ο συντελεστής θερμοπερατότητας του πλαισίου θα πρέπει να είναι μικρότερος ή ίσος με $U_f \leq 1.90 \text{ W/m}^2\text{K}$. Ο συντελεστής θερμοπερατότητας του διπλού υαλοπίνακα θα πρέπει να είναι μικρότερος ή ίσος με $U_g \leq 1.1 \text{ W/m}^2\text{K}$ και ο συντελεστής ηλιακού κέρδους να είναι $g=0.58$.
3. Παράθυρα αλουμινίου με διπλό υαλοπίνακα, μονόφυλλα, με ή χωρίς σταθερό φεγγίτη, σταθερά, σε χρώμα, υφή και σχέδιο κατά επιλογή της υπηρεσίας, πλάτους κάσας πλαισίου $\geq 70 \text{ mm}$ και πλάτους φύλλου πλαισίου $\geq 79 \text{ mm}$, με διπλούς υαλοπίνακες

πάχους $\geq 24\text{mm}$ με argon στο διάκενο, με επίστρωση χαμηλής εκπομπής (low_e) στην εσωτερική παρειά του εξωτερικού υαλοπίνακα. Ο συντελεστής θερμοπερατότητας του πλαισίου θα πρέπει να είναι μικρότερος ή ίσος με $U_f \leq 1.90 \text{ W/m}^2\text{K}$. Ο συντελεστής θερμοπερατότητας του διπλού υαλοπίνακα θα πρέπει να είναι μικρότερος ή ίσος με $U_g \leq 1.1 \text{ W/m}^2\text{K}$ και ο συντελεστής ηλιακού κέρδους να είναι $g=0.58$.

4. Παράθυρα αλουμινίου με διπλό υαλοπίνακα, δίφυλλα, με ή χωρίς σταθερό φεγγίτη, σταθερά, σε χρώμα, υφή και σχέδιο κατά επιλογή της υπηρεσίας, πλάτους κάσας πλαισίου $\geq 70\text{mm}$ και πλάτους φύλλου πλαισίου $\geq 79\text{mm}$, με διπλούς υαλοπίνακες πάχους $\geq 24\text{mm}$ με argon στο διάκενο, με επίστρωση χαμηλής εκπομπής (low_e) στην εσωτερική παρειά του εξωτερικού υαλοπίνακα. Ο συντελεστής θερμοπερατότητας του πλαισίου θα πρέπει να είναι μικρότερος ή ίσος με $U_f \leq 1.90 \text{ W/m}^2\text{K}$. Ο συντελεστής θερμοπερατότητας του διπλού υαλοπίνακα θα πρέπει να είναι μικρότερος ή ίσος με $U_g \leq 1.1 \text{ W/m}^2\text{K}$ και ο συντελεστής ηλιακού κέρδους να είναι $g=0.58$.
5. Παράθυρα αλουμινίου με διπλό υαλοπίνακα, τρίφυλλα, με ή χωρίς σταθερό φεγγίτη, σταθερά, σε χρώμα, υφή και σχέδιο κατά επιλογή της υπηρεσίας, πλάτους κάσας πλαισίου $\geq 70\text{mm}$ και πλάτους φύλλου πλαισίου $\geq 79\text{mm}$, με διπλούς υαλοπίνακες πάχους $\geq 24\text{mm}$ με argon στο διάκενο, με επίστρωση χαμηλής εκπομπής (low_e) στην εσωτερική παρειά του εξωτερικού υαλοπίνακα. Ο συντελεστής θερμοπερατότητας του πλαισίου θα πρέπει να είναι μικρότερος ή ίσος με $U_f \leq 1.90 \text{ W/m}^2\text{K}$. Ο συντελεστής θερμοπερατότητας του διπλού υαλοπίνακα θα πρέπει να είναι μικρότερος ή ίσος με $U_g \leq 1.1 \text{ W/m}^2\text{K}$ και ο συντελεστής ηλιακού κέρδους να είναι $g=0.58$.
6. Θύρες εισόδου αλουμινίου με διπλό υαλοπίνακα, μονόφυλλες, με ή χωρίς σταθερό φεγγίτη, ανοιγόμενες περί του κατακόρυφου άξονα με κλειδαριά ασφαλείας πέντε σημείων και τρεις μεντεσέδες παντός τύπου ρυθμιζόμενους, σε χρώμα, υφή και σχέδιο κατά επιλογή της υπηρεσίας, πλάτους κάσας πλαισίου $\geq 70\text{mm}$ και πλάτους φύλλου πλαισίου $\geq 70\text{mm}$, με διπλούς υαλοπίνακες πάχους $\geq 24\text{mm}$ με argon στο διάκενο, με επίστρωση χαμηλής εκπομπής (low_e) στην εσωτερική παρειά του εξωτερικού υαλοπίνακα. Ο συντελεστής θερμοπερατότητας του πλαισίου θα πρέπει να είναι μικρότερος ή ίσος με $U_f \leq 1.90 \text{ W/m}^2\text{K}$. Ο συντελεστής θερμοπερατότητας του διπλού υαλοπίνακα θα πρέπει να είναι μικρότερος ή ίσος με $U_g \leq 1.1 \text{ W/m}^2\text{K}$ και ο συντελεστής ηλιακού κέρδους να είναι $g=0.58$.
7. Θύρες εισόδου αλουμινίου, δίφυλλες, ανοιγόμενες στον κατακόρυφο άξονα, σε χρώμα, υφή και σχέδιο κατά επιλογή της υπηρεσίας, με κλειδαριά ασφαλείας πέντε σημείων και τρεις μεντεσέδες παντός τύπου ρυθμιζόμενους, πλάτους κάσας πλαισίου $\geq 70\text{mm}$ και πλάτους φύλλου πλαισίου $\geq 70\text{mm}$. Ο συντελεστής θερμοπερατότητας των θυρών θα πρέπει να είναι μικρότερος ή ίσος με $U_w \leq 2.20 \text{ W/m}^2\text{K}$.
8. Θύρες εισόδου γαλβανιζέ με περσίδες αερισμού για τοποθέτηση σε λεβητοστάσιο, μονόφυλλες, ανοιγόμενες περί του κατακόρυφου άξονα.

Οι εργασίες που περιλαμβάνονται είναι οι ακόλουθες:

- αποξήλωση των παλαιών κουφωμάτων (παράθυρα, φεγγίτες, θύρες) μετά προσοχής, μεταφορά και απόρριψη. Πρώτα θα αφαιρεθούν οι υφιστάμενοι υαλοπίνακες, για λόγους ασφαλείας,
- μετακίνηση εντός του οικοπέδου και προσωρινή εναπόθεση των προϊόντων καθαιρέσεων και αποξηλώσεων, προκειμένου να φορτωθούν σε φορτηγά αυτοκίνητα και να απομακρυνθούν, μετά της απαραίτητης κάλυψης προστασίας κατά την εκτέλεση των εργασιών,
- φορτοεκφόρτωση και μεταφορά των προϊόντων αποξηλώσεων για οριστική απόρριψη σε χώρους όπου είναι επιτρεπτό από τις αρχές,
- καθαρισμό όλων των χώρων μετά την αποκομιδή των ανωτέρω προϊόντων,
- αποξήλωση παλαιών μαρμάρων και τοποθέτηση νέων. Ο τρόπος τοποθέτησης των μαρμάρων θα καθοριστεί από την υπηρεσία. Στην περίπτωση που τα κουφώματα τοποθετηθούν στη μεσοτοιχία (προτείνεται) τότε θα τοποθετηθούν δύο κομμάτια μαρμάρων ανά κούφωμα, ένα πριν και ένα μετά και το πλαίσιο του κουφώματος θα τοποθετείται πάνω στον αφρό. Στην περίπτωση που τα κουφώματα τοποθετηθούν πρόσωπο στην τοιχοποιία τότε θα τοποθετηθεί ένα κομμάτι μαρμάρου ανά κούφωμα, με την διαφορά πως το μάρμαρο θα σταματά 2 πόντους πριν το εσωτερικό τελείωμα του τοίχου. Οι 2 αυτοί πόντοι θα γεμίζουν με αφρό ή σιλικόνη για να την μείωση των θερμογεφυρών. Σε κάθε περίπτωση θα πρέπει να

προβλεφθεί μήκος μαρμάρου μετά την τοποθέτηση της εξωτερικής θερμομόνωσης (επιπλέον 12 πόντοι) και με απόσταση τουλάχιστον πέντε πόντους από την τελική διαμορφωμένη τοιχοποιία,

- προμήθεια, μεταφορά και τοποθέτηση νέων κουφωμάτων αλουμινίου μετά των υαλοπινάκων, σύμφωνα με τα σχέδια και τις οδηγίες της υπηρεσίας. Απαιτείται επιτόπια επιμέτρηση των ακριβών διαστάσεων όλων των κουφωμάτων πριν την προμήθεια και τοποθέτηση τους,
- στα κουφώματα που δεν απαιτείται αποξήλωση της παλιάς κάσας απαιτείται περιμετρική τοποθέτηση σιλικόνης για στεγάνωση (από νερό και αέρα),
- στα κουφώματα που απαιτείται αποξήλωση της παλιάς κάσας απαιτείται πλήρης αποκατάσταση (συμπλήρωση & σφράγισμα) με μη συρρικνούμενες πολυμερικές κονίες εσωτερικά και εξωτερικά του κουφώματος.

Η στερέωση της κάσας των νέων κουφωμάτων θα γίνει περιμετρικά με αφρό πολυουρεθάνης και τοποθέτηση βυσμάτων. Το μήκος των βυσμάτων θα πρέπει να είναι επαρκές για τη στερέωση του κουφώματος.

Η τοποθέτηση των κουφωμάτων θα γίνει από το εσωτερικό του κάθε χώρου.

Κλειδαριές ασφάλειας θα τοποθετηθούν σε όλες τις νέες εξώθυρες.

Οι εργασίες αποξήλωσης και τοποθέτησης των κουφωμάτων θα πρέπει να προηγηθούν αυτές τις εξωτερικής θερμομόνωσης κελύφους.

Όλα τα κουφώματα θα φέρουν πιστοποιητικό σύμφωνα με τον ΚΕΝΑΚ. Η μέγιστη επιτρεπόμενη τιμή του συντελεστή θερμοπερατότητας των κουφωμάτων για κλιματική ζώνη Γ' σε περίπτωση ριζικής ανακαίνισης υφιστάμενου κτηρίου είναι $2,8\text{W/m}^2\text{K}$.

7. ΕΠΙΠΡΟΣΘΕΤΑ ΣΤΟΙΧΕΙΑ - ΠΙΝΑΚΑΣ ΠΕΡΙΕΧΟΜΕΝΩΝ ΜΕΛΕΤΩΝ

Παρακάτω ακολουθεί πίνακας με τις τεχνικές μελέτες (τεύχη και σχέδια) του έργου: «Ενεργειακή αναβάθμιση Νηπιαγωγείου Λακκώματος» (Αρ. Μελ. 25/2024).

A1. ΑΡΧΙΤΕΚΤΟΝΙΚΗ ΜΕΛΕΤΗ		
Α. ΤΕΥΧΗ		
A/A	Τίτλος Τεύχους	
1	Τεχνική περιγραφή Αρχιτεκτονικής μελέτης	
Β. ΣΧΕΔΙΑ		
A/A	Τίτλος σχεδίου	Κλίμακα
A.1	Κάτοψη	1 : 50
A.2	Δυτική όψη	1 : 25
A.3	Βόρεια όψη	1 : 25
A.4	Νότια όψη	1 : 25
A.5	Ανατολική όψη	1 : 25
A.6	Πίνακας κουφωμάτων	1 : 50
A2. ΜΕΛΕΤΗ ΕΝΕΡΓΕΙΑΚΗΣ ΑΠΟΔΟΣΗΣ		
Α. ΤΕΥΧΗ		
A/A	Τίτλος Τεύχους	
ΜΕΑ.1	Υπολογισμός ενεργειακών καταναλώσεων	
ΜΕΑ.2	ΠΕΑ	
ΜΕΑ.3	ΠΕΑ σε μορφή .xml	

ΜΕΑ.4	Έκθεση δεδομένων ΜΕΑ	
ΜΕΑ.5	Έκθεση αποτελεσμάτων ΜΕΑ	
B. ΣΧΕΔΙΑ		
A/A	Τίτλος σχεδίου	Κλίμακα
ΜΕΑ.1	Κάτοψη - Θερμογέφυρες	1 : 50
ΜΕΑ.2	Σκαριφήματα σκιάσεων - Πινακίδα οριζόντιων προβολών	1 : 50
ΜΕΑ.3	Σκαριφήματα ηλιασμού	1 : 50
ΜΕΑ.4	Ηλιακός κύκλος - Πινακίδα σκαριφημάτων ηλιασμού	1 : 50
A3. ΜΕΛΕΤΗ ΙΣΧΥΡΩΝ ΡΕΥΜΑΤΩΝ		
A. ΤΕΥΧΗ		
A/A	Τίτλος Τεύχους	
ΗΛΕΚ.1	Τεύχος μελέτης ισχυρών ρευμάτων	
B. ΣΧΕΔΙΑ		
A/A	Τίτλος σχεδίου	Κλίμακα
ΗΛΕΚ.2	Κάτοψη ισογείου - Ισχυρά ρεύματα	1 : 50
ΗΛΕΚ.3	Ενδεικτική καλωδίωση συστημάτων θέρμανσης	1 : 25
ΗΛΕΚ.4	Μονογραμμικά σχέδια πινάκων	1 : 50
A4. ΜΕΛΕΤΗ ΦΩΤΙΣΜΟΥ		
A. ΤΕΥΧΗ		
A/A	Τίτλος Τεύχους	
Φ1	Τεύχος φωτοτεχνικής μελέτης	
B. ΣΧΕΔΙΑ		
A/A	Τίτλος σχεδίου	Κλίμακα
ΦΩΤΑ.1	Αντικατάσταση φωτισμού	1 : 50
A5. ΜΕΛΕΤΗ ΘΕΡΜΑΝΣΗΣ - ΚΛΙΜΑΤΙΣΜΟΥ		
A. ΤΕΥΧΗ		
A/A	Τίτλος Τεύχους	
T1	Μελέτη θέρμανσης - Υπολογισμός θερμικών απωλειών	
T2	Μελέτη κλιματισμού - Υπολογισμός ψυκτικών φορτίων	
B. ΣΧΕΔΙΑ		
A/A	Τίτλος σχεδίου	Κλίμακα
Θ.1	Κάτοψη - Θέρμανση - Κλιματισμός	1 : 50
Θ.2	Ενδεικτική διάταξη λεβητοστασίου	1 : 50
Θ.3	Λεπτομέρειες	1 : 25
A6. ΜΕΛΕΤΗ ΦΩΤΟΒΟΛΤΑΪΚΟΥ ΣΥΣΤΗΜΑΤΟΣ		
A. ΤΕΥΧΗ		
A/A	Τίτλος Τεύχους	
ΦΒ.1	Τεχνική περιγραφή μελέτης Φ/Β	
B. ΣΧΕΔΙΑ		
A/A	Τίτλος σχεδίου	Κλίμακα
ΦΒ.2	Χωροθέτηση Φ/Β πλαισίων	1 : 100

ΦΒ.3	Μονογραμμικό Φ/Β εγκατάστασης	1 : 100
<u>Β. ΛΟΙΠΑ ΤΕΥΧΗ</u>		
A/A	Τίτλος Τεύχους	
B1	Προμετρήσεις	
B2	Ανάλυση τιμών οικοδομικών εργασιών	

N. Μουδανιά, 22/05/2026

ΣΥΝΤΑΧΘΗΚΕ

Ιωάννης Μπεκιάρης
Πολιτικός Μηχανικός Π.Ε.

Ελένη Σίμου
Μηχανολόγος Μηχανικός Π.Ε.

ΘΕΩΡΗΘΗΚΕ

Ο Προϊστάμενος της ΔΤΥ

Ιωάννης Ελευθερούδης
Πολιτικός Μηχανικός Π.Ε.

Κατάλογος περιεχομένων

1. ΓΕΝΙΚΑ.....	2
1.1 Αντικείμενο Μελέτης.....	2
1.2 Εσωτερικές Ηλεκτρικές Εγκαταστάσεις.....	2
1.3 Εξωτερικές Ηλεκτρικές Εγκαταστάσεις.....	2
1.4 Εγκαταστάσεις Θέρμανσης - Αερισμού - Κλιματισμού.....	2
1.5 Εγκατάσταση Θερμομόνωσης.....	3
1.6 Αντικατάσταση Κουφωμάτων με τα των Υαλοπινάκων.....	3
1.7 Τρόπος Εκτέλεσης και Ποιότητας Εργασιών.....	3
2. ΕΣΩΤΕΡΙΚΕΣ ΗΛΕΚΤΡΙΚΕΣ ΕΓΚΑΤΑΣΤΑΣΕΙΣ.....	4
2.1 Γενικά - Αντικείμενο Μελέτης.....	4
2.2 Κανονισμοί.....	4
2.4 Γενικός Πίνακας Χαμηλής Τάσης.....	4
2.4 Υπόγειες Οδεύσεις Δικτύου.....	5
2.5 Φωτισμός Εσωτερικών Χώρων.....	5
2.5.1 Στάθμες φωτισμού.....	5
2.5.2 Τύπου φωτιστικών σωμάτων.....	5
2.5.3 Κύκλωμα φωτισμού.....	6
2.6 Ηλεκτρική Εγκατάσταση Θέρμανσης - Αερισμού - Ψύξης.....	6
2.6.1 Ηλεκτρική εγκατάσταση θέρμανσης.....	6
2.6.2 Ηλεκτρική εγκατάσταση αερισμού - κλιματισμού.....	7
3. ΕΞΩΤΕΡΙΚΕΣ ΗΛΕΚΤΡΙΚΕΣ ΕΓΚΑΤΑΣΤΑΣΕΙΣ	7
3.1 Φωτισμός Εξωτερικού Χώρου.....	7
3.2 Νέο Παροχικό Καλώδιο.....	7
3.3 Εγκατάσταση Φωτοβολταϊκού Στέγης με Σύστημα Αποθήκευσης.....	8
3.3.1 Φωτοβολταϊκά πλαίσια.....	8
3.3.2 Τριφασικός αντιστροφέας μετατροπής συνεχούς σε εναλλασσόμενο ρεύμα.....	9
3.3.3 Βελτιστοποιητής ισχύος 600W (power optimizer).....	10
3.3.4 Σύστημα στήριξης φωτοβολταϊκού συστήματος ισχύος 10kW σε κεκλιμένη στέγη από μπετό με επικάλυψη από κεραμίδι.....	10
3.3.5 Ηλεκτρικός πίνακας DC.....	12
3.3.6 Ηλεκτρικός πίνακας εναλλασσόμενου ρεύματος AC.....	13
3.3.7 Μπαταρία υβριδικού φωτοβολταϊκού συστήματος κλειστού τύπου.....	14
3.3.8 Έξυπνος αισθητήρας ισχύος/κατεύθυνσης.....	14
3.3.9 Εργασία τοποθέτησης φωτοβολταϊκού συστήματος ισχύος 10kW με σύστημα αποθήκευσης 15kWh.....	15
4. ΕΓΚΑΤΑΣΤΑΣΗ ΘΕΡΜΑΝΣΗΣ - ΑΕΡΙΣΜΟΥ - ΚΛΙΜΑΤΙΣΜΟΥ.....	18
4.1 Εγκατάσταση Θέρμανσης.....	18
4.1.1 Γενικά.....	18
4.1.2 Περιγραφή αντλίας θερμότητας.....	18
4.1.3 Δίκτυο θέρμανσης - Σωληνώσεις.....	20

4.2 Εγκατάσταση Αερισμού.....	20
4.2.1 Υπολογισμός αναγκών αερισμού.....	20
4.2.2 Επιλογή μη κεντρικών μονάδων αερισμού.....	21
4.3 Εγκατάσταση Κλιματισμού.....	21
5. ΕΓΚΑΤΑΣΤΑΣΗ ΘΕΡΜΟΜΟΝΩΣΗΣ.....	23
5.1 Γενικά - Αντικείμενο Μελέτης.....	23
5.2 Εξωτερική Τοιχοποιία - Μόνωση Κελύφους.....	24
5.3 Εξωτερική Τοιχοποιία - Μόνωση Κελύφους Προκατασκευασμένης Αίθουσας.....	26
5.4 Μόνωση Οροφής.....	27
5.5 Μόνωση Οροφής Προκατασκευασμένης Αίθουσας.....	27
5.6 Όμορος Τοίχος Λεβητοστασίου.....	27
6. ΑΝΤΙΚΑΤΑΣΤΑΣΗ ΚΟΥΦΩΜΑΤΩΝ ΜΕ ΤΑ ΤΩΝ ΥΑΛΟΠΙΝΑΚΩΝ.....	28
7. ΕΠΙΠΡΟΣΘΕΤΑ ΣΤΟΙΧΕΙΑ - ΠΙΝΑΚΑΣ ΠΕΡΙΕΧΟΜΕΝΩΝ ΜΕΛΕΤΩΝ.....	30



ΕΛΛΗΝΙΚΗ ΔΗΜΟΚΡΑΤΙΑ
ΝΟΜΟΣ ΧΑΛΚΙΔΙΚΗΣ
ΔΗΜΟΣ ΝΕΑΣ ΠΡΟΠΟΝΤΙΔΑΣ
Δ/ΝΣΗ ΤΕΧΝΙΚΩΝ ΥΠΗΡΕΣΙΩΝ

Πράξη: ΕΝΕΡΓΕΙΑΚΗ ΑΝΑΒΑΘΜΙΣΗ ΝΗΠΙΑΓΩΓΕΙΟΥ
ΛΑΚΚΩΜΑΤΟΣ

Έργο: Ενεργειακή αναβάθμιση Νηπιαγωγείου
Λακκώματος

Αρ. Μελέτης: 25/2024

Προϋπολογισμός: 255.000,00€ (με Φ.Π.Α. 24%)

Χρηματοδότηση: Πρόγραμμα “Κεντρική Μακεδονία” 2021 - 2027

CPV: 45214210-5

ΤΕΥΧΗ ΔΗΜΟΠΡΑΤΗΣΗΣ

ΤΕΧΝΙΚΕΣ ΠΡΟΔΙΑΓΡΑΦΕΣ ΟΙΚΟΔΟΜΙΚΩΝ ΕΡΓΑΣΙΩΝ

ΜΑΪΟΣ 2026



Με τη συγχρηματοδότηση
της Ευρωπαϊκής Ένωσης





ΕΛΛΗΝΙΚΗ ΔΗΜΟΚΡΑΤΙΑ
ΝΟΜΟΣ ΧΑΛΚΙΔΙΚΗΣ
ΔΗΜΟΣ ΝΕΑΣ ΠΡΟΠΟΝΤΙΔΑΣ
Δ/ΝΣΗ ΤΕΧΝΙΚΩΝ ΥΠΗΡΕΣΙΩΝ

Πράξη: ΕΝΕΡΓΕΙΑΚΗ ΑΝΑΒΑΘΜΙΣΗ ΝΗΠΙΑΓΩΓΕΙΟΥ
ΛΑΚΚΩΜΑΤΟΣ

Έργο: Ενεργειακή αναβάθμιση Νηπιαγωγείου
Λακκώματος

Αρ. Μελέτης: 25/2024

Προϋπολογισμός: 255.000,00€ (με Φ.Π.Α. 24%)

Χρηματοδότηση: Πρόγραμμα “Κεντρική Μακεδονία” 2021 - 2027

CPV: 45214210-5

ΤΕΧΝΙΚΕΣ ΠΡΟΔΙΑΓΡΑΦΕΣ ΟΙΚΟΔΟΜΙΚΩΝ ΕΡΓΑΣΙΩΝ

1. ΠΡΟΔΙΑΓΡΑΦΕΣ ΕΞΩΤΕΡΙΚΗΣ ΘΕΡΜΟΜΟΝΩΣΗΣ

1.1 ΓΕΝΙΚΑ

Όπως προέκυψε από τα δεδομένα των κτιριακών εγκαταστάσεων, τις λειτουργικές ανάγκες του Κτιρίου Νηπιαγωγείου Λακκώματος οι επεμβάσεις ενεργειακής αναβάθμισης του κελύφους αφορούν στην εξωτερική θερμομόνωση τοίχων.

Το κτίριο υπάγεται στις περιπτώσεις ριζικής ανακαίνισης υφιστάμενων κτιρίων και σύμφωνα με το άρθρο 10, παρ. 4 του Ν 3851/2010, η ενεργειακή απόδοσή του αναβαθμίζεται, στο βαθμό που αυτό είναι τεχνικά, λειτουργικά και οικονομικά εφικτό, ώστε να πληροί τις ελάχιστες απαιτήσεις ενεργειακής απόδοσης, όπως αυτές καθορίζονται στον Κανονισμό Τ.Ο.Τ.Ε.Ε. 20701-1/2017, όπως δίνεται στον παρακάτω πίνακα.

Μέγιστες επιτρεπόμενες τιμές του συντελεστή θερμοπερατότητας των επί μέρους δομικών στοιχείων ανά κλιματική ζώνη σε περίπτωση ριζικής ανακαίνισης υφιστάμενου κτηρίου

Δομικό στοιχείο	Μέγιστος επιτρεπόμενος συντελεστής θερμοπερατότητας U [W/(m ² ·K)]			
	Ζώνη Α'	Ζώνη Β'	Ζώνη Γ'	Ζώνη Δ'
Εξωτερική οριζόντια ή κεκλιμένη επιφάνεια σε επαφή με τον εξωτερικό αέρα (οροφή)	0,50	0,45	0,40	0,35
Εξωτερικός τοίχος σε επαφή με τον εξωτερικό αέρα	0,60	0,50	0,45	0,40
Δάπεδο σε επαφή με τον εξωτερικό αέρα (πιλοτή)	0,50	0,45	0,40	0,35
Οριζόντια ή κεκλιμένη οροφή σε επαφή με κλειστό μη θερμαινόμενο χώρο	1,20	0,90	0,75	0,70
Τοίχος σε επαφή με κλειστό μη θερμαινόμενο χώρο	1,50	1,00	0,80	0,70
Δάπεδο σε επαφή με κλειστό μη θερμαινόμενο χώρο	1,20	0,90	0,75	0,70
Οριζόντια ή κεκλιμένη οροφή σε επαφή με το έδαφος	1,20	0,90	0,75	0,70
Τοίχος σε επαφή με το έδαφος	1,50	1,00	0,80	0,70
Δάπεδο σε επαφή με το έδαφος	1,20	0,90	0,75	0,70
Κούφωμα ανοίγματος σε επαφή με τον εξωτερικό αέρα	3,20	3,00	2,80	2,60
Κούφωμα ανοίγματος χωρίς υαλοπίνακα σε επαφή με τον εξωτερικό αέρα	3,20	3,00	2,80	2,60
Γυάλινη πρόσοψη κτιρίου μη ανοιγόμενη ή μερικώς	2,20	2,00	1,80	1,80

1.2 ΕΞΩΤΕΡΙΚΗ ΤΟΙΧΟΠΟΙΙΑ - ΜΟΝΩΣΗ ΚΕΛΥΦΟΥΣ

Η εξωτερική τοιχοποιία του κελύφους θα θερμομονωθεί στην έξω παρειά της με θερμομονωτικές πλάκες πετροβάμβακα με συντελεστή θερμικής αγωγιμότητας $\lambda \leq 0.035 \text{ W/mK}$, πάχους 10cm.

Η παραπάνω μόνωση δίδει συντελεστή θερμοπερατότητας U:

- Στοιχεία εκ σκυροδέματος ορόφου $U=0,217 < 0,45 \text{ W/(m}^2\text{K)}$
- Μπατική τοιχοποιία ισογείου $U=0,201 < 0,45 \text{ W/(m}^2\text{K)}$

Στις εργασίες πλήρους κατασκευής περιλαμβάνονται:

1. Η προετοιμασία όλης της επιφάνειας, με την αποκατάσταση των προβληματικών σημείων με έτοιμα επισκευαστικά κονιάματα καθώς και σταθεροποίηση της βασικής στρώσης με αστάρι από συνθετικές ρητίνες και χαλαζιακή άμμο σε περίπτωση αφαίρεσης σαθρού τελικού επιχρίσματος.
2. Η εφαρμογή της ινοπλισμένης τσιμεντοειδούς βάσης κόλλας στις θερμομονωτικές πλάκες για την κόλληση τους στην τοιχοποιία ποσότητας $4 \div 5 \text{ kg/m}^2$.
3. Η μηχανική στήριξη των πλακών με τα ειδικά βύσματα μεταλλικά 15cm, τουλάχιστον 6 βύσματα/ m^2 .
4. Οι ενισχύσεις των άκρων με τα ειδικά τεμάχια (ειδικά σταθερά ανισοσκελή γωνιόκρανα από PVC για τις εξωτερικές γωνίες του κτηρίου, εύκαμπτα γωνιόκρανα από PVC για τις εσωτερικές γωνίες του κτηρίου, ειδικά σταθερά γωνιόκρανα από PVC με νεροσταλλάκτη για τις οριζόντιες αρχιτεκτονικές προεξοχές, ειδικά υαλοπλέγματα ανοιγμάτων).
5. Η τοποθέτηση ινοπλισμένης τσιμεντοειδούς βάσης κόλλας ενισχυμένης με πολυμερή συστατικά (ρητίνες) $4 \div 5 \text{ kg/m}^2$ και του υαλοπλέγματος (160 gr/m^2) με αλληλοεπικάλυψη αυτού.
6. Αστάρωση της επιφάνειας για την πρόσφυση του ακρυλικού σοβά με σιλικονούχο ακρυλικό αστάρι νερού λευκό ή έγχρωμο, με λεπτόκοκκα αδρανή.
7. Η εφαρμογή του έτοιμου, ακρυλικού παστώδη, υδαταπωθητικού, λευκού ή έγχρωμου τελικού σοβά, κατάλληλου για την διαμόρφωση λείων επιφανειών, σε απόχρωση επιλογής της υπηρεσίας.
8. **Σε ύψος 1,5m από το έδαφος θα γίνουν 2 στρώσεις κόλλα - υαλόπλεγμα πάνω από τον πετροβάμβακα για μεγαλύτερη αντοχή στις κρούσεις.**

Επιπλέον θα τοποθετηθούν περιθώρια (σοβατεπιά) στο σύνολο της μόνωσης τα οποία θα σφραγιστούν με μαστίχη πάνω και κάτω.

Σημειώνεται επίσης πως οι υδρορροές θα αποξηλωθούν πριν την έναρξη των εργασιών της μόνωσης, όπως επίσης και οι εξωτερικές μονάδες των υφιστάμενων κλιματιστικών.

Τα φωτιστικά θα αποξηλωθούν, θα τοποθετηθούν επεκτάσεις στις καλωδιώσεις τους και θα μονωθούν έτσι ώστε με το πέρας των εργασιών της μόνωσης να τοποθετηθούν τα νέα.

Στα άνω σημεία της θερμομόνωσης, τα οποία δεν καλύπτονται από την στέγη και είναι εκτεθειμένα στις καιρικές συνθήκες θα καλυφθούν με γωνία από χάλυβα.

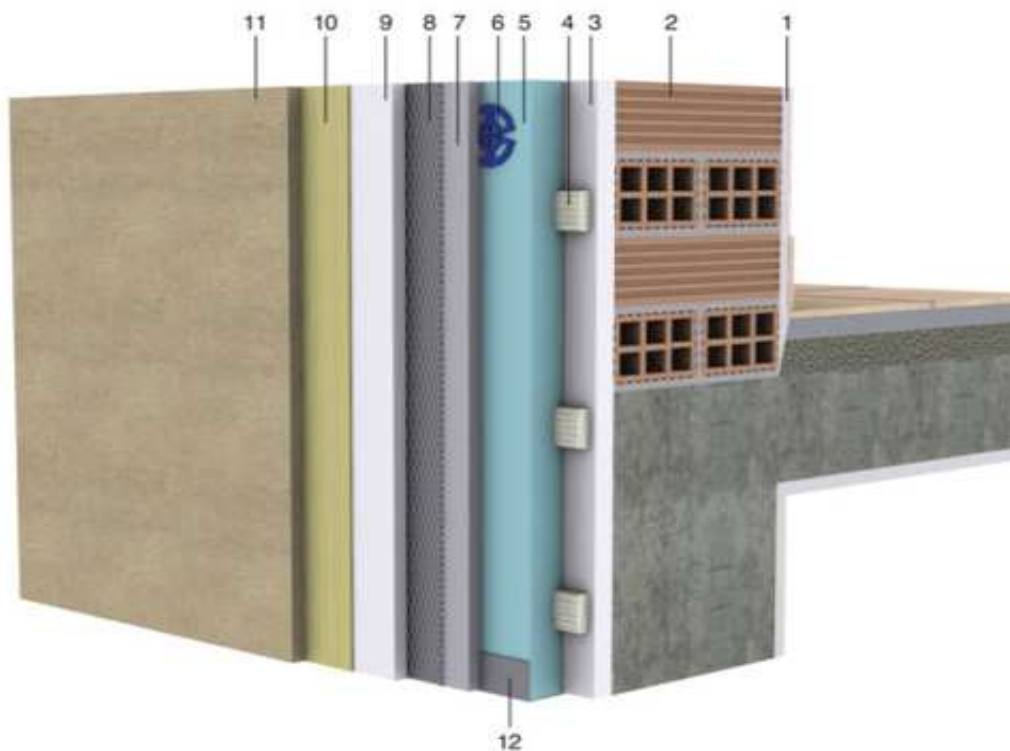

1. Εσωτερικό επίχρισμα (π.χ. ασβεστοαιμεντοκονίαμα πάχους 2,0 cm).
2. Υφιστάμενη μπαστική τοικοποιία.
3. Εξωτερικό επίχρισμα υφιστάμενης τοικοποιίας (καθαίνεται, εφόσον είναι σαθρό).
4. Κόλλα επικόλλησης θερμομονωτικής στρώσης (σημειακή τοποθέτηση).
5. Θερμομονωτική στρώση.
6. Στοιχεία στήριξης θερμομονωτικής στρώσης (μανιτάρια).
7. Πρώτη στρώση επιχρίσματος.
8. Υαλόπλεγμα ή μεταλλικό πλέγμα.
9. Δεύτερη στρώση επιχρίσματος.
10. Προεπάλειψη.
11. Τελική στρώση επιχρίσματος.
12. Βάση στήριξης θερμομόνωσης.

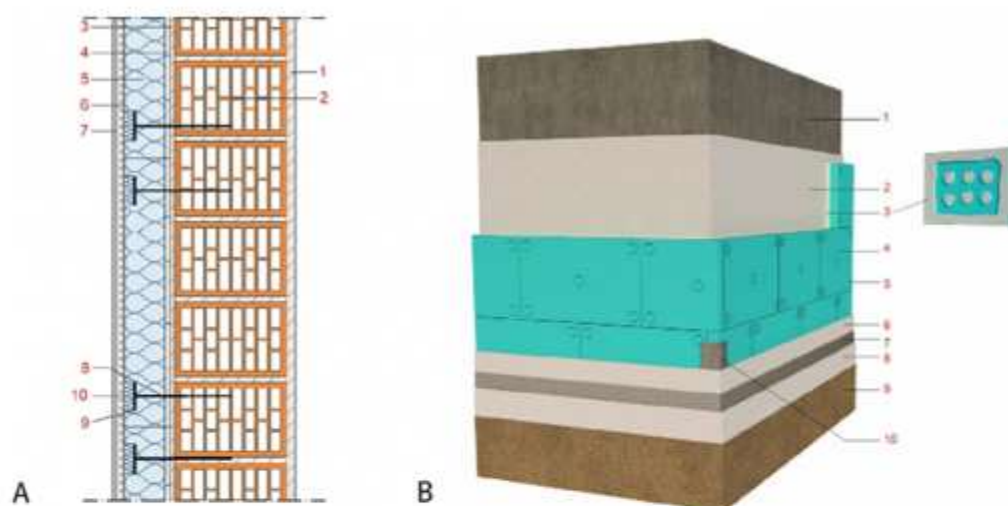

A. Λεπτομέρεια τοιχοποιίας με εφαρμογή εξωτερικής θερμομόνωσης

1. Εσωτερικό επίχρισμα
2. Οπλισμένοδομή
3. Εξομαλυντική στρώση τσιμεντοκονιάματος
4. Κονίαμα επικάλυψης
5. Θερμομονωτικές πλάκες
6. Οργανικό επίχρισμα ακρυλικής βάσης με ενσωματωμένο υαλόπλεγμα
7. Προετοιμασμένο τελικό διακοσμητικό επίχρισμα
8. Σύστημα στρώσης θερμομονωτικών πλάκων
9. Καταλή βόσματος
10. Θερμομονωτική ροδέλα

B. Εφαρμογή κονιάματος επικάλυψης στις θερμομονωτικές πλάκες για εφαρμογή τους σε εξωτερική τοιχοποιία

1. Τοιχοποιία
2. Εξομαλυντική στρώση τσιμεντοκονιάματος
3. Κονίαμα επικάλυψης
4. Θερμομονωτικές πλάκες
5. Θερμομονωτική ροδέλα που καλύπτει την κεφαλή του βόσματος στρώσης
6. Πρώτη στρώση οργανικού επιχρίσματος ακρυλικής βάσης
7. Υαλόπλεγμα ενσωματωμένο στην πρώτη στρώση επιχρίσματος
8. Δεύτερη στρώση οργανικού επιχρίσματος ακρυλικής βάσης
9. Τελικό διακοσμητικό επίχρισμα
10. Γυαλόπλεγμα με ενσωματωμένο υαλόπλεγμα

1.3 ΕΞΩΤΕΡΙΚΗ ΤΟΙΧΟΠΟΙΑ - ΜΟΝΩΣΗ ΚΕΛΥΦΟΥΣ ΠΡΟΚΑΤΑΣΚΕΥΑΣΜΕΝΗΣ ΑΙΘΟΥΣΑΣ

Η εξωτερική τοιχοποιία του κελύφους της προκατασκευασμένης αίθουσας θα θερμομονωθεί στην έξω παρειά της με θερμομονωτικές πλάκες πετροβάμβακα με συντελεστή θερμικής αγωγιμότητας $\lambda \leq 0.035 \text{ W/mK}$, πάχους 10cm.

Η παραπάνω μόνωση δίδει συντελεστή θερμοπερατότητας U:

- Μπατική τοιχοποιία ισογείου $U=0,165 < 0,45 \text{ W/(m}^2\text{K)}$

Στις εργασίες πλήρους κατασκευής περιλαμβάνονται:

1. Η προετοιμασία όλης της επιφάνειας, με την αποκατάσταση των προβληματικών σημείων με έτοιμα επισκευαστικά κονιάματα καθώς και σταθεροποίηση της βασικής στρώσης με αστάρι από συνθετικές ρητίνες και χαλαζιακή άμμο σε περίπτωση αφαίρεσης σαθρού τελικού επιχρίσματος.
2. Η εφαρμογή της ινοπλισμένης τσιμεντοειδούς βάσης κόλλας στις θερμομονωτικές πλάκες για την κόλληση τους στην τοιχοποιία ποσότητας $4 \div 5 \text{ kg/m}^2$.

3. Η μηχανική στήριξη των πλακών με τα ειδικά αγκύρια 15cm, τουλάχιστον 6 αγκύρια/m².
4. Οι ενισχύσεις των άκρων με τα ειδικά τεμάχια (ειδικά σταθερά ανισοσκελή γωνιόκρανα από PVC για τις εξωτερικές γωνίες του κτηρίου, εύκαμπτα γωνιόκρανα από PVC για τις εσωτερικές γωνίες του κτηρίου, ειδικά σταθερά γωνιόκρανα από PVC με νεροσταλλάκτη για τις οριζόντιες αρχιτεκτονικές προεξοχές, ειδικά υαλοπλέγματα ανοιγμάτων).
5. Η τοποθέτηση ινοπλισμένης τσιμεντοειδούς βάσης κόλλας ενισχυμένης με πολυμερή συστατικά (ρητίνες) 4÷5kg/m² και του υαλοπλέγματος (160 gr/m²) με αλληλοεπικάλυψη αυτού.
6. Αστάρωση της επιφάνειας για την πρόσφυση του ακρυλικού σοβά με σιλικονούχο ακρυλικό αστάρι νερού λευκό ή έγχρωμο, με λεπτόκοκκα αδρανή.
7. Η εφαρμογή του έτοιμου, ακρυλικού παστώδη, υδαταπωθητικού, λευκού ή έγχρωμου τελικού σοβά, κατάλληλου για την διαμόρφωση λείων επιφανειών, σε απόχρωση επιλογής της υπηρεσίας.
8. **Σε ύψος 1,5m από το έδαφος θα γίνουν 2 στρώσεις κόλλα - υαλόπλεγμα πάνω από τον πετροβάμβακα για μεγαλύτερη αντοχή στις κρούσεις.**

Επιπλέον θα τοποθετηθούν περιθώρια (σοβατεπιά) στο σύνολο της μόνωσης τα οποία θα σφραγιστούν με μαστίχη πάνω και κάτω.

Σημειώνεται επίσης πως οι υδρορροές θα αποξηλωθούν πριν την έναρξη των εργασιών της μόνωσης, όπως επίσης και οι εξωτερικές μονάδες των υφιστάμενων κλιματιστικών.

Τα φωτιστικά θα αποξηλωθούν, θα τοποθετηθούν επεκτάσεις στις καλωδιώσεις τους και θα μονωθούν έτσι ώστε με το πέρασ των εργασιών τις μόνωσης να τοποθετηθούν τα νέα.

Στα άνω σημεία της θερμομόνωσης, τα οποία δεν καλύπτονται από την στέγη και είναι εκτεθειμένα στις καιρικές συνθήκες θα καλυφθούν με γωνία από χάλυβα.

1.4 ΜΟΝΩΣΗ ΟΡΟΦΗΣ

Η οροφή του κτιρίου θα θερμομονωθεί στην κάτω παρειά της. Συγκεκριμένα θα κατασκευαστεί μη φέρουσα εσωτερική τοιχοποιίας με μόνωση φυσικού ορυκτοβάμβακα 100mm σε ρολό με συντελεστή θερμικής αγωγιμότητας $\lambda \leq 0.037 \text{ W/mK}$, σε μονό μεταλλικό σκελετό και μονή στρώση γυψοσανίδας πάχους 12.5mm.

Η παραπάνω μόνωση δίδει τους εξής συντελεστές θερμοπερατότητας U:

- Μόνωση οροφής $U=0,300 < 0,40 \text{ W/(m}^2\text{K)}$

Η γυψοσανίδα θα βαφεί και θα σπατουλαριστεί, σε χρώμα κατά επιλογής της υπηρεσίας.

1.5 ΜΟΝΩΣΗ ΟΡΟΦΗΣ ΠΡΟΚΑΤΑΣΚΕΥΑΣΜΕΝΗΣ ΑΪΘΟΥΣΑΣ

Η οροφή της προκατασκευασμένης αίθουσας θα θερμομονωθεί στην άνω παρειά της. Συγκεκριμένα θα τοποθετηθεί ασφαλόπανο ώστε να δημιουργηθεί φράγμα υδρατμών και στην συνέχεια το θερμομονωτικές πλάκες εξηλασμένης πολυστερίνης με συντελεστή θερμικής αγωγιμότητας $\lambda \leq 0.033 \text{ W/mK}$. Ακολουθεί η κατασκευή της στεγανοποιητικής στρώσης (από ασφαλόπανο, συνθετικές μεμβράνες κλπ), με κατάλληλη προστασία της από την ηλιακή ακτινοβολία, εφόσον είναι τελική στρώση (ασφαλόπανο με επικάλυψη ψηφίδας ή φύλλο αλουμινίου). Τέλος θα τοποθετηθεί γαλβανισμένη λαμαρίνα που θα καλύπτει την στέγη και θα την προστατεύει από τα καιρικά φαινόμενα.

Η παραπάνω μόνωση δίδει τους εξής συντελεστές θερμοπερατότητας U:

- Μόνωση οροφής $U=0,222 < 0,40 \text{ W/(m}^2\text{K)}$

Η γυψοσανίδα θα βαφεί και θα σπατουλαριστεί, σε χρώμα κατά επιλογής της υπηρεσίας.

1.6 ΟΜΟΡΟΣ ΤΟΙΧΟΣ ΛΕΒΗΤΟΣΤΑΣΙΟΥ

Η τοιχοποιία σε επαφή με τον μη θερμαινόμενο χώρο του λεβητοστασίου θα μονωθεί από την πλευρά του λεβητοστασίου με θερμομονωτικές πλάκες πετροβάμβακα με συντελεστή θερμικής αγωγιμότητας $\lambda \leq 0.035 \text{ W/mK}$, πάχους 5cm, εξαιτίας της υψηλής αντίστασης του στη φωτιά (αντίδραση στην φωτιά A1).

Η παραπάνω μόνωση δίδει τους εξής συντελεστές θερμοπερατότητας U:

- Στοιχεία εκ σκυροδέματος ορόφου $U=0,437 < 0,80 \text{ W/(m}^2\text{K)}$
- Μπατική τοιχοποιία ισογείου $U=0,412 < 0,80 \text{ W/(m}^2\text{K)}$

Στις εργασίες πλήρους κατασκευής περιλαμβάνονται:

1. Η προετοιμασία όλης της επιφάνειας, με την αποκατάσταση των προβληματικών σημείων με έτοιμα επισκευαστικά κονιάματα καθώς και σταθεροποίηση της βασικής στρώσης με αστάρι από συνθετικές ρητίνες και χαλαζιακή άμμο σε περίπτωση αφαίρεσης σαθρού τελικού επιχρίσματος.
2. Η εφαρμογή της ινοπλισμένης τσιμεντοειδούς βάσης κόλλας στις θερμομονωτικές πλάκες για την κόλληση τους στην τοιχοποιία ποσότητας $4 \div 5 \text{ kg/m}^2$.
3. Η μηχανική στήριξη των πλακών με τα ειδικά βύσματα μεταλλικά 15cm, τουλάχιστον 6 βύσματα/ m^2 .
4. Οι ενισχύσεις των άκρων με τα ειδικά τεμάχια (ειδικά σταθερά ανισοσκελή γωνιόκρανα από PVC για τις εξωτερικές γωνίες του κτηρίου, εύκαμπτα γωνιόκρανα από PVC για τις εσωτερικές γωνίες του κτηρίου, ειδικά σταθερά γωνιόκρανα από PVC με νεροσταλλάκτη για τις οριζόντιες αρχιτεκτονικές προεξοχές, ειδικά υαλοπλέγματα ανοιγμάτων).
5. Η τοποθέτηση ινοπλισμένης τσιμεντοειδούς βάσης κόλλας ενισχυμένης με πολυμερή συστατικά (ρητίνες) $4 \div 5 \text{ kg/m}^2$ και του υαλοπλέγματος (160 gr/m^2) με αλληλοεπικάλυψη αυτού.
6. Αστάρωση της επιφάνειας για την πρόσφυση του ακρυλικού σοβά με σιλικονούχο ακρυλικό αστάρι νερού λευκό ή έγχρωμο, με λεπτόκοκκα αδρανή.
7. Η εφαρμογή του έτοιμου, ακρυλικού παστώδη, υδαταπωθητικού, λευκού τελικού σοβά, κατάλληλου για την διαμόρφωση λείων επιφανειών.
8. **Σε ύψος 1,5m από το έδαφος θα γίνουν 2 στρώσεις κόλλα - υαλόπλεγμα πάνω από τον πετροβάμβακα για μεγαλύτερη αντοχή στις κρούσεις.**

Επιπλέον θα τοποθετηθούν περιθώρια (σοβατεπιά) στο σύνολο της μόνωσης τα οποία θα σφραγιστούν με μαστίχη πάνω και κάτω.

2. ΑΝΤΙΚΑΤΑΣΤΑΣΗ ΚΟΥΦΩΜΑΤΩΝ ΜΕ ΤΑ ΤΩΝ ΥΑΛΟΠΙΝΑΚΩΝ

Τα κουφώματα που θα τοποθετηθούν είναι σύμφωνα με τα σχέδια:

1. Παράθυρα αλουμινίου με διπλό υαλοπίνακα, μονόφυλλα, με ή χωρίς σταθερό φεγγίτη, ανοιγόμενα-ανακλινόμενα περί του κατακόρυφου άξονα και περί του οριζόντιου άξονα, σε χρώμα, υφή και σχέδιο κατά επιλογής της υπηρεσίας, πλάτους κάσας πλαισίου $\geq 70 \text{ mm}$ και πλάτους φύλλου πλαισίου $\geq 79 \text{ mm}$, με διπλούς υαλοπίνακες πάχους $\geq 24 \text{ mm}$ με argon στο διάκενο, με επίστρωση χαμηλής εκπομπής (low_e) στην εσωτερική παρειά του εξωτερικού υαλοπίνακα. Ο συντελεστής θερμοπερατότητας του πλαισίου θα πρέπει να είναι μικρότερος ή ίσος με $U_f \leq 1.90 \text{ W/m}^2\text{K}$. Ο συντελεστής θερμοπερατότητας του διπλού υαλοπίνακα θα πρέπει να είναι μικρότερος ή ίσος με $U_g \leq 1.1 \text{ W/m}^2\text{K}$ και ο συντελεστής ηλιακού κέρδους να είναι $g=0.58$.
2. Παράθυρα αλουμινίου με διπλό υαλοπίνακα, δίφυλλα, με ή χωρίς σταθερό φεγγίτη, ανοιγόμενα-ανακλινόμενα και των δύο φύλλων περί του κατακόρυφου άξονα και του ενός φύλλου και περί του οριζόντιου άξονα, σε χρώμα, υφή και σχέδιο κατά επιλογής της υπηρεσίας, πλάτους κάσας πλαισίου $\geq 70 \text{ mm}$ και πλάτους φύλλου πλαισίου $\geq 79 \text{ mm}$, με διπλούς υαλοπίνακες πάχους $\geq 24 \text{ mm}$ με argon στο διάκενο, με επίστρωση χαμηλής εκπομπής (low_e) στην εσωτερική παρειά του εξωτερικού υαλοπίνακα. Ο συντελεστής θερμοπερατότητας του πλαισίου θα πρέπει να είναι μικρότερος ή ίσος με $U_f \leq 1.90 \text{ W/m}^2\text{K}$. Ο συντελεστής θερμοπερατότητας του διπλού υαλοπίνακα θα πρέπει να είναι μικρότερος ή ίσος με $U_g \leq 1.1 \text{ W/m}^2\text{K}$ και ο συντελεστής ηλιακού κέρδους να είναι $g=0.58$.

3. Παράθυρα αλουμινίου με διπλό υαλοπίνακα, μονόφυλλα, με ή χωρίς σταθερό φεγγίτη, σταθερά, σε χρώμα, υφή και σχέδιο κατά επιλογής της υπηρεσίας, πλάτους κάσας πλαισίου $\geq 70\text{mm}$ και πλάτους φύλλου πλαισίου $\geq 79\text{mm}$, με διπλούς υαλοπίνακες πάχους $\geq 24\text{mm}$ με αργον στο διάκενο, με επίστρωση χαμηλής εκπομπής (low_e) στην εσωτερική παρειά του εξωτερικού υαλοπίνακα. Ο συντελεστής θερμοπερατότητας του πλαισίου θα πρέπει να είναι μικρότερος ή ίσος με $U_f \leq 1.90 \text{ W/m}^2\text{K}$. Ο συντελεστής θερμοπερατότητας του διπλού υαλοπίνακα θα πρέπει να είναι μικρότερος ή ίσος με $U_g \leq 1.1 \text{ W/m}^2\text{K}$ και ο συντελεστής ηλιακού κέρδους να είναι $g=0.58$.
4. Παράθυρα αλουμινίου με διπλό υαλοπίνακα, δίφυλλα, με ή χωρίς σταθερό φεγγίτη, σταθερά, σε χρώμα, υφή και σχέδιο κατά επιλογής της υπηρεσίας, πλάτους κάσας πλαισίου $\geq 70\text{mm}$ και πλάτους φύλλου πλαισίου $\geq 79\text{mm}$, με διπλούς υαλοπίνακες πάχους $\geq 24\text{mm}$ με αργον στο διάκενο, με επίστρωση χαμηλής εκπομπής (low_e) στην εσωτερική παρειά του εξωτερικού υαλοπίνακα. Ο συντελεστής θερμοπερατότητας του πλαισίου θα πρέπει να είναι μικρότερος ή ίσος με $U_f \leq 1.90 \text{ W/m}^2\text{K}$. Ο συντελεστής θερμοπερατότητας του διπλού υαλοπίνακα θα πρέπει να είναι μικρότερος ή ίσος με $U_g \leq 1.1 \text{ W/m}^2\text{K}$ και ο συντελεστής ηλιακού κέρδους να είναι $g=0.58$.
5. Παράθυρα αλουμινίου με διπλό υαλοπίνακα, τρίφυλλα, με ή χωρίς σταθερό φεγγίτη, σταθερά, σε χρώμα, υφή και σχέδιο κατά επιλογής της υπηρεσίας, πλάτους κάσας πλαισίου $\geq 70\text{mm}$ και πλάτους φύλλου πλαισίου $\geq 79\text{mm}$, με διπλούς υαλοπίνακες πάχους $\geq 24\text{mm}$ με αργον στο διάκενο, με επίστρωση χαμηλής εκπομπής (low_e) στην εσωτερική παρειά του εξωτερικού υαλοπίνακα. Ο συντελεστής θερμοπερατότητας του πλαισίου θα πρέπει να είναι μικρότερος ή ίσος με $U_f \leq 1.90 \text{ W/m}^2\text{K}$. Ο συντελεστής θερμοπερατότητας του διπλού υαλοπίνακα θα πρέπει να είναι μικρότερος ή ίσος με $U_g \leq 1.1 \text{ W/m}^2\text{K}$ και ο συντελεστής ηλιακού κέρδους να είναι $g=0.58$.
6. Θύρες εισόδου αλουμινίου με διπλό υαλοπίνακα, μονόφυλλες, με ή χωρίς σταθερό φεγγίτη, ανοιγόμενες περί του κατακόρυφου άξονα με κλειδαριά ασφαλείας πέντε σημείων και τρεις μεντεσέδες παντός τύπου ρυθμιζόμενους, σε χρώμα, υφή και σχέδιο κατά επιλογής της υπηρεσίας, πλάτους κάσας πλαισίου $\geq 70\text{mm}$ και πλάτους φύλλου πλαισίου $\geq 70\text{mm}$, με διπλούς υαλοπίνακες πάχους $\geq 24\text{mm}$ με αργον στο διάκενο, με επίστρωση χαμηλής εκπομπής (low_e) στην εσωτερική παρειά του εξωτερικού υαλοπίνακα. Ο συντελεστής θερμοπερατότητας του πλαισίου θα πρέπει να είναι μικρότερος ή ίσος με $U_f \leq 1.90 \text{ W/m}^2\text{K}$. Ο συντελεστής θερμοπερατότητας του διπλού υαλοπίνακα θα πρέπει να είναι μικρότερος ή ίσος με $U_g \leq 1.1 \text{ W/m}^2\text{K}$ και ο συντελεστής ηλιακού κέρδους να είναι $g=0.58$.
7. Θύρες εισόδου αλουμινίου, δίφυλλες, ανοιγόμενες στον κατακόρυφο άξονα, σε χρώμα, υφή και σχέδιο κατά επιλογής της υπηρεσίας, με κλειδαριά ασφαλείας πέντε σημείων και τρεις μεντεσέδες παντός τύπου ρυθμιζόμενους, πλάτους κάσας πλαισίου $\geq 70\text{mm}$ και πλάτους φύλλου πλαισίου $\geq 70\text{mm}$. Ο συντελεστής θερμοπερατότητας των θυρών θα πρέπει να είναι μικρότερος ή ίσος με $U_w \leq 2.20 \text{ W/m}^2\text{K}$.
8. Θύρες εισόδου γαλβανιζέ με περσίδες αερισμού για τοποθέτηση σε λεβητοστάσιο, μονόφυλλες, ανοιγόμενες περί του κατακόρυφου άξονα.

Οι εργασίες που περιλαμβάνονται είναι οι ακόλουθες:

- αποξήλωση των παλαιών κουφωμάτων (παράθυρα, φεγγίτες, θύρες) μετά προσοχής, μεταφορά και απόρριψη. Πρώτα θα αφαιρεθούν οι υφιστάμενοι υαλοπίνακες, για λόγους ασφαλείας,
- μετακίνηση εντός του οικοπέδου και προσωρινή εναπόθεση των προϊόντων καθαιρέσεων και αποξηλώσεων, προκειμένου να φορτωθούν σε φορτηγά αυτοκίνητα και να απομακρυνθούν, μετά της απαραίτητης κάλυψης προστασίας κατά την εκτέλεση των εργασιών,
- φορτοεκφόρτωση και μεταφορά των προϊόντων αποξηλώσεων για οριστική απόρριψη σε χώρους όπου είναι επιτρεπτό από τις αρχές,
- καθαρισμό όλων των χώρων μετά την αποκομιδή των ανωτέρω προϊόντων,
- αποξήλωση παλαιών μαρμάρων και τοποθέτηση νέων. Ο τρόπος τοποθέτησης των μαρμάρων θα καθορισθεί από την υπηρεσία. Στην περίπτωση που τα κουφώματα τοποθετηθούν στη μεσοτοιχία (προτείνεται) τότε θα τοποθετηθούν δύο κομμάτια μαρμάρων ανά κούφωμα, ένα πριν και ένα μετά και το πλαίσιο του κουφώματος θα τοποθετείται πάνω

στον αφρό. Στην περίπτωση που τα κουφώματα τοποθετηθούν πρόσωπο στην τοιχοποιία τότε θα τοποθετηθεί ένα κομμάτι μαρμάρου ανά κούφωμα, με την διαφορά πως το μάρμαρο θα σταματά 2 πόντους πριν το εσωτερικό τελείωμα του τοίχου. Οι 2 αυτοί πόντοι θα γεμίζουν με αφρό ή σιλικόνη για να την μείωση των θερμογεφυρών. Σε κάθε περίπτωση θα πρέπει να προβλεφθεί μήκος μαρμάρου μετά την τοποθέτηση της εξωτερικής θερμομόνωσης (επιπλέον 12 πόντοι) και με απόσταση τουλάχιστον πέντε πόντους από την τελική διαμορφωμένη τοιχοποιία,

- προμήθεια, μεταφορά και τοποθέτηση νέων κουφωμάτων αλουμινίου μετά των υαλοπινάκων, σύμφωνα με τα σχέδια και τις οδηγίες της υπηρεσίας. Απαιτείται επιτόπια επιμέτρηση των ακριβών διαστάσεων όλων των κουφωμάτων πριν την προμήθεια και τοποθέτηση τους,
- στα κουφώματα που δεν απαιτείται αποξήλωση της παλιάς κάσας απαιτείται περιμετρική τοποθέτηση σιλικόνης για στεγάνωση (από νερό και αέρα),
- στα κουφώματα που απαιτείται αποξήλωση της παλιάς κάσας απαιτείται πλήρης αποκατάσταση (συμπλήρωση & σφράγισμα) με μη συρρικνούμενες πολυμερικές κόνιες εσωτερικά και εξωτερικά του κουφώματος.

Η στερέωση της κάσας των νέων κουφωμάτων θα γίνει περιμετρικά με αφρό πολυουρεθάνης και τοποθέτηση βυσμάτων. Το μήκος των βυσμάτων θα πρέπει να είναι επαρκές για τη στερέωση του κουφώματος.

Η τοποθέτηση των κουφωμάτων θα γίνει από το εσωτερικό του κάθε χώρου.

Κλειδαριές ασφάλειας θα τοποθετηθούν σε όλες τις νέες εξώθυρες.

Οι εργασίες αποξήλωσης και τοποθέτησης των κουφωμάτων θα πρέπει να προηγηθούν αυτές τις εξωτερικής θερμομόνωσης κελύφους.

Όλα τα κουφώματα θα φέρουν πιστοποιητικό σύμφωνα με τον ΚΕΝΑΚ. Η μέγιστη επιτρεπόμενη τιμή του συντελεστή θερμοπερατότητας των κουφωμάτων για κλιματική ζώνη Γ' σε περίπτωση ριζικής ανακαίνισης υφιστάμενου κτηρίου είναι $2,8\text{W/m}^2\text{K}$.

Ν. Μουδανιά, 22/05/2026

ΣΥΝΤΑΧΘΗΚΕ

ΘΕΩΡΗΘΗΚΕ

Ο Προϊστάμενος της ΔΤΥ

Ιωάννης Μπεκιάρης
Πολιτικός Μηχανικός Π.Ε.

Ιωάννης Ελευθερούδης
Πολιτικός Μηχανικός Π.Ε.

Κατάλογος περιεχομένων

1. ΠΡΟΔΙΑΓΡΑΦΕΣ ΕΞΩΤΕΡΙΚΗΣ ΘΕΡΜΟΜΟΝΩΣΗΣ.....	2
1.1 Γενικά.....	2
1.2 Εξωτερική Τοιχοποιία - Μόνωση Κελύφους.....	3
1.3 Εξωτερική Τοιχοποιία - Μόνωση Κελύφους Προκατασκευασμένης Αίθουσας.....	5
1.4 Μόνωση Οροφής.....	6
1.5 Μόνωση Οροφής Προκατασκευασμένης Αίθουσας.....	6
1.6 Όμορος Τοίχος Λεβητοστασίου.....	7
2. ΑΝΤΙΚΑΤΑΣΤΑΣΗ ΚΟΥΦΩΜΑΤΩΝ ΜΕ ΤΑ ΤΩΝ ΥΑΛΟΠΙΝΑΚΩΝ.....	7



ΕΛΛΗΝΙΚΗ ΔΗΜΟΚΡΑΤΙΑ
ΝΟΜΟΣ ΧΑΛΚΙΔΙΚΗΣ
ΔΗΜΟΣ ΝΕΑΣ ΠΡΟΠΟΝΤΙΔΑΣ
Δ/ΝΣΗ ΤΕΧΝΙΚΩΝ ΥΠΗΡΕΣΙΩΝ

Πράξη: ΕΝΕΡΓΕΙΑΚΗ ΑΝΑΒΑΘΜΙΣΗ ΝΗΠΙΑΓΩΓΕΙΟΥ
ΛΑΚΚΩΜΑΤΟΣ

Έργο: Ενεργειακή αναβάθμιση Νηπιαγωγείου
Λακκώματος

Αρ. Μελέτης: 25/2024

Προϋπολογισμός: 255.000,00€ (με Φ.Π.Α. 24%)

Χρηματοδότηση: Πρόγραμμα “Κεντρική Μακεδονία” 2021 - 2027

CPV: 45214210-5

ΤΕΥΧΗ ΔΗΜΟΠΡΑΤΗΣΗΣ

ΤΕΧΝΙΚΕΣ ΠΡΟΔΙΑΓΡΑΦΕΣ Η/Μ ΕΓΚΑΤΑΣΤΑΣΕΩΝ

ΜΑΪΟΣ 2026



Με τη συγχρηματοδότηση
της Ευρωπαϊκής Ένωσης





**ΕΛΛΗΝΙΚΗ ΔΗΜΟΚΡΑΤΙΑ
ΝΟΜΟΣ ΧΑΛΚΙΔΙΚΗΣ
ΔΗΜΟΣ ΝΕΑΣ ΠΡΟΠΟΝΤΙΔΑΣ
Δ/ΝΣΗ ΤΕΧΝΙΚΩΝ ΥΠΗΡΕΣΙΩΝ**

**Πράξη: ΕΝΕΡΓΕΙΑΚΗ ΑΝΑΒΑΘΜΙΣΗ ΝΗΠΙΑΓΩΓΕΙΟΥ
ΛΑΚΚΩΜΑΤΟΣ**

**Έργο: Ενεργειακή αναβάθμιση Νηπιαγωγείου
Λακκώματος**

Αρ. Μελέτης: 25/2024

Προϋπολογισμός: 255.000,00€ (με Φ.Π.Α. 24%)

Χρηματοδότηση: Πρόγραμμα “Κεντρική Μακεδονία” 2021 - 2027

CPV: 45214210-5

ΤΕΧΝΙΚΕΣ ΠΡΟΔΙΑΓΡΑΦΕΣ Η/Μ ΕΓΚΑΤΑΣΤΑΣΕΩΝ

1. ΠΡΟΔΙΑΓΡΑΦΕΣ ΕΓΚΑΤΑΣΤΑΣΗΣ ΘΕΡΜΑΝΣΗΣ - ΑΕΡΙΣΜΟΥ - ΚΛΙΜΑΤΙΣΜΟΥ

1.1 ΕΓΚΑΤΑΣΤΑΣΗ ΘΕΡΜΑΝΣΗΣ

1.1.1 Γενικά

Για τη θέρμανση της σχολικής μονάδας προβλέπεται η εγκατάσταση συστοιχία ικανού αριθμού αντλιών θερμότητας μέγιστης ισχύος 18,5 kw στους A7°C /W35°C και Prated 13 kW στο θερμό κλίμα κατ' ελάχιστο εκάστη, ένα δοχείο αδρανείας χωρητικότητας 80 - 100 λίτρων για κάθε μία αντλία θερμότητας της συστοιχίας καθώς και κατάλληλου δοχείου ζεστού νερού χρήσης χωρητικότητας ανάλογα με τις απαιτήσεις της εφαρμογής. Για την συστοιχία των αντλιών θερμότητας θα υπάρχει ένας κεντρικός ελεγκτής μέσω του οποίου θα ελέγχεται η θερμοκρασία λειτουργίας του συστήματος στο δοχείο αδρανείας. Μία αντλία θερμότητας από την συστοιχία θα έχει τη δυνατότητα να θερμαίνει μέσω τρίοδης μεταγωγικής βάνας το δοχείο ζεστού νερού χρήσης. Στο σύστημα θέρμανσης του κτιρίου θα υπάρχει το κεντρικό δοχείο αδρανείας στο οποίο θα συνδεθεί και ο υπάρχον λέβητας πετρελαίου εφόσον επιλεγεί η διατήρηση του ως σύστημα εφεδρείας. Η συστοιχία των αντλιών θερμότητας θα ελέγχεται από τον κεντρικό ελεγκτή με σύστημα αντιστάθμισης της εξωτερικής θερμοκρασίας μέσα στα όρια που θα έχουν επιλεγεί κατά τη ρύθμιση του συστήματος. Με τη διάταξη της συστοιχίας των αντλιών θερμότητας θα διασφαλίζεται πολύ υψηλή διαθεσιμότητα του συστήματος έναντι μίας μεγαλύτερης αντλίας θερμότητας η οποία κρίνεται απαραίτητη λόγω της ιδιαιτερότητας του κτιρίου.

1.1.2 Περιγραφή αντλίας θερμότητας

Οι αντλίες θερμότητας θα είναι ευρωπαϊκού κατασκευαστή και θα φέρουν πιστοποίηση CE. Ο εκάστοτε κατασκευαστής ή ο αντιπρόσωπος του στην Ελλάδα θα έχει μακροχρόνια εμπειρία σε σχετικά συστήματα, θα εγγυηθεί την επάρκεια σε ανταλλακτικά για τουλάχιστον 10 έτη, θα διαθέτει το κατάλληλο τεχνικό προσωπικό και θα είναι σε θέση να συντηρήσει και να επισκευάσει τις αντλίες θερμότητας επιτόπου σε εύλογο χρονικό διάστημα εφόσον αυτό παραστεί αναγκαίο.

Για τις αντλίες θερμότητας θα ισχύει πενταετής εγγύηση καλής λειτουργίας από τον εκάστοτε αντιπρόσωπο.

Οι αντλίες θερμότητας θα είναι υψηλής απόδοσης, ενεργειακής σήμανσης A++/A+++ στους 55/35°C και με ενεργειακή απόδοση εποχικής θέρμανσης τουλάχιστον 170% / 240% στους 55/35°C σε θερμό κλίμα.

Το ψυκτικό μέσο της μονάδας θα είναι το R290 καθώς αυτό έχει εξαιρετικά χαμηλό GWP: 3 (δείκτης συμβολής στην υπερθέρμανση του πλανήτη) το οποίο σε συνδυασμό με την μικρή ποσότητα πλήρωσης του ψυκτικού κύκλου της μονάδας η οποία δεν θα πρέπει να υπερβαίνει το

1,5 kg οδηγεί σε ένα εξαιρετικά χαμηλό ισοδύναμο CO₂ton 0,0015. Το εξαιρετικά χαμηλό ισοδύναμο CO₂ton 0,0015 διασφαλίζει ότι για τις συγκεκριμένες αντλίες θερμότητας δεν θα ισχύσουν περιορισμοί σε ότι αφορά την συντήρησή τους ή την ενδεχόμενη μελλοντική πλήρωση τους με νέο ψυκτικό μέσο.

Οι αντλίες θερμότητας θα είναι χαμηλής στάθμης θορύβου με μέγιστη στάθμη θορύβου 60dBA σύμφωνα με το EN 12102, EN ISO 9614 - 1 και θα είναι ειδικά σχεδιασμένες για τις εφαρμογές που απαιτείται μέγιστη απόδοση στη θέρμανση με εξαιρετικά χαμηλό επίπεδο θορύβου. Θα είναι βελτιστοποιημένες για τη λειτουργία της θέρμανσης με μέγιστη θερμοκρασία προσαγωγής 75°C με εξωτερική θερμοκρασία έως και 0°C και μέγιστη θερμοκρασία προσαγωγής 65°C με εξωτερική θερμοκρασία έως και - 20°C. Οι μονάδες θα είναι κατάλληλες για παραγωγή ζεστού νερού χρήσης μέσω κατάλληλης υδραυλικής σύνδεσης και τριόδου βάνας εξωτερικά της μονάδας και κατάλληλου δοχείου ζεστού νερού χρήσης. Μέσω της πολύ υψηλής θερμοκρασίας λειτουργίας 75°C θα είναι σε θέση να κάνουν την απολύμανση του δοχείου παραγωγής ζεστού νερού χρήσης ενάντια στο μικρόβιο της Λεγεωνέλας χωρίς τη χρήση ηλεκτρικών αντιστάσεων ή άλλη βοηθητικής πηγής θερμότητας. Οι μονάδες θα είναι εξοπλισμένες με τετράοδη βάνα για τη λειτουργία της απόψυξης, και θα μπορούν να λειτουργήσουν και ως ψυκτικές μονάδες κατά τη θερινή περίοδο με μέγιστη εξωτερική θερμοκρασία 46 °C εφόσον αυτό απαιτείται από τη μελέτη του έργου.

Οι αντλίες θερμότητας θα είναι πλήρεις, θα περιλαμβάνουν όλες τις διατάξεις ασφαλείας που απαιτούνται για τη λειτουργία τους, θα έχουν ενσωματωμένο τον κυκλοφορητή τους και θα συνοδεύονται από εξωτερικό ελεγκτή μέσω του οποίου θα γίνεται η ρύθμιση και ο έλεγχός τους καθώς και η σύνδεση τους σε κεντρικό σύστημα για τη λειτουργία σε συστοιχία.

Η κατασκευή των αντλιών θερμότητας θα είναι στιβαρή και στον εξοπλισμό τους θα περιλαμβάνονται όλες οι επιπλέον διατάξεις ασφαλείας που απαιτούνται λόγω του ψυκτικού μέσου R290 που περιέχουν όπως: βαλβίδα ασφαλείας 2,5 bar, απαερωτής, αντιακρηκτικού τύπου ανεμιστήρες, αντιακρηκτικού τύπου συμπιεστής και γενικά η συνολική κατασκευή και τα ηλεκτρικά της μέρη θα είναι ελεύθερα πηγών ανάφλεξης.

Ο συμπιεστής των αντλιών θερμότητας καθώς και οι ανεμιστήρες της θα είναι ρυθμιζόμενης απόδοσης ώστε να υπάρχει αναλογική λειτουργία και απόδοση των αντλιών θερμότητας και προσαρμογή της απόδοσης τους στις εκάστοτε ανάγκες του συστήματος θέρμανσης. Επίσης η θερμοκρασία λειτουργίας της αντλίας θερμότητας θα ρυθμίζεται μέσω του ελεγκτή της σε αντιστάθμιση με την επικρατούσα εξωτερική θερμοκρασία. Επιπλέον μέσω του ελεγκτή της αντλίας θερμότητας θα υπάρχει η δυνατότητα ενεργοποίησης μίας εξωτερικής εφεδρικής πηγής θερμότητας όπως π.χ. ενός λέβητα πετρελαίου.

Ο ελεγκτής της μονάδας θα πρέπει μέσω κατάλληλου μόντεμ να έχει τη δυνατότητα σύνδεσης και ελέγχου μέσω διαδικτύου με σκοπό τον τηλεχειρισμό του συστήματος αλλά και την άμεση τεχνική υποστήριξη του.

1.1.3 Δίκτυο θέρμανσης - Σωληνώσεις

Το υφιστάμενο δίκτυο θέρμανσης θα αποξηλωθεί μέχρι τον συλλέκτη και θα γίνει αντικατάσταση των κυκλοφορητών. Το νέο δίκτυο θα περιλαμβάνει σιδηροσωλήνες με ραφή, με διατομές σύμφωνα με τα σχέδια της μελέτης, που θα φτάνουν μέχρι τον νέο συλλέκτη. Στο λεβητοστάσιο θα υπάρχει δοχείο αδρανείας, χωρίς εναλλάκτη, 6 οπών με μόνωση, χωρητικότητας 100lt, πλήρες με τα απαραίτητα εξαρτήματα (βάννες, αντεπίστροφα) και μικροϋλικά συνδέσους με το δίκτυο σωληνώσεων με ρακόρ ή φλάντζες.

Σε κάθε αντλία στην είσοδο και έξοδο θα τοποθετηθούν ρακόρ και βάννες καθώς και αντεπίστροφη βαλβίδα.

Οι διαστάσεις του συλλέκτη θα πρέπει να είναι τέτοιες ώστε στην είσοδο του να δέχεται διάμετρο 2 ιντσών και στην έξοδο του να έχει 3 αναχωρήσεις.

1.2 ΕΓΚΑΤΑΣΤΑΣΗ ΑΕΡΙΣΜΟΥ

1.2.1 Υπολογισμός αναγκών αερισμού

Για την εξασφάλιση συνθηκών υγιεινής στο εσωτερικό κάθε κτηρίου και κάθε ανεξάρτητου τμήματος κτηρίου απαιτείται η ανανέωση του αέρα, δηλαδή η αντικατάσταση μέρους του εσωτερικού αέρα από νωπό αέρα περιβάλλοντος.

Οι απαιτήσεις νωπού αέρα καθορίζονται ανάλογα με:

- τη χρήση του κτηρίου,
- τον πληθυσμό των χρηστών και
- την παραγωγή ρύπων λόγω χρήσης του κτηρίου, που σε γενική προσέγγιση είναι αντίστοιχη της χρήσης του κτηρίου.

Υπάρχουν διάφοροι τρόποι υπολογισμού της απαραίτητης ποσότητας νωπού αέρα σύμφωνα με το ΕΛΟΤ EN 15251:2007.

Για τις ανάγκες υπολογισμού του αερισμού σε μελέτες εκτίμησης της ενεργειακής απόδοσης κτηρίων, ο πιο εύχρηστος τρόπος υπολογισμού της ανανέωσης αέρα είναι βάσει των ελάχιστων ποσοτήτων που απαιτούνται σύμφωνα με τα εξής δύο κριτήρια:

- την εξασφάλιση των συνθηκών υγιεινής για τους χρήστες και
- την ελάχιστη ανανέωση βάσει του όγκου και της χρήσης του κτηρίου.

Σε γενική κατεύθυνση, οι απαιτήσεις νωπού αέρα ανά κατηγορία κτηρίου (χρήση) θα πρέπει να καθορίζονται έτσι, ώστε να καλύπτουν τον ελάχιστο απαιτούμενο αερισμό ($m^3/h/άτομο$), ανάλογα με την πυκνότητα πληθυσμού ($άτομα/m^2$) ανά χρήση κτηρίου.

Λαμβάνοντας υπόψη τις απαιτήσεις αερισμού όπως ορίζονται στο πρότυπο ΕΛΟΤ EN 15251:2007, στο πρότυπο της ASHRAE 62.1-2010 και στην Τεχνική Οδηγία του Τεχνικού Επιμελητηρίου Τ.Ο.Τ.Ε.Ε. 2425/86, στον πίνακα 2.3. καθορίζονται ο αριθμός ατόμων ανά $100 m^2$ μεικτής δομημένης επιφάνειας, ο ενδεικνυόμενος απαιτούμενος νωπός αέρας ανά άτομο ($m^3/h/άτομο$) και ο ενδεικνυόμενος απαιτούμενος νωπός αέρας ανά μονάδα επιφάνειας δαπέδου ($m^3/h/m^2$) για κάθε χρήση κτηρίου ή/και χρήση θερμικής ζώνης.

Αυτές οι τιμές αερισμού αποτελούν μέσες τιμές των όσων καθορίζονται στα προαναφερόμενα πρότυπα και στις προαναφερθείσες οδηγίες και λαμβάνονται υπόψη για τους υπολογισμούς της ενεργειακής απόδοσης κτηρίου, τόσο κατά την εκπόνηση μελέτης ενεργειακής απόδοσης κτηρίου όσο και για τη διενέργεια ενεργειακής επιθεώρησης.

Δεδομένου ότι τα ισχύοντα πρότυπα αλλά και οι τεχνικές οδηγίες και οι κανονισμοί δίνουν ένα εύρος τιμών σχεδιασμού των συστημάτων αερισμού ανά χρήση, ο μελετητής κατά τη φάση σχεδιασμού του συστήματος μπορεί να επιλέξει όποια τιμή εκτιμά πως προσιδιάζει καλύτερα στο κτήριο, αρκεί να είναι μέσα στα όρια των κανονισμών.

Ωστόσο, κατά τους υπολογισμούς που διεξάγονται στο πλαίσιο της μελέτης ενεργειακής απόδοσης, καθώς και της ενεργειακής επιθεώρησης κτηρίου, πρέπει να χρησιμοποιείται η αναφερόμενη τυπική τιμή του πίνακα 2.3.

Διευκρινίζεται πως για τον υπολογισμό του απαιτούμενου αέρα για τη μελέτη ενεργειακής απόδοσης, οι βοηθητικοί χώροι (π.χ. κλιμακοστάσια, διάδρομοι, λουτρά, αποθήκες κ.ά.) κάθε θερμικής ζώνης, θα συνυπολογίζονται με την τιμή του πίνακα 2.3. που αντιστοιχεί σε βοηθητικούς χώρους.

Δηλαδή, σε θερμική ζώνη που περιλαμβάνει και βοηθητικούς χώρους (π.χ. θερμική ζώνη γραφείων συμπεριλαμβανομένων των διαδρόμων), ο υπολογισμός του απαιτούμενου αερισμού θα γίνει με άλλη τυπική τιμή για το εμβαδό της χρήσης και με άλλη τυπική τιμή για το εμβαδό των βοηθητικών χώρων, σύμφωνα με τον πίνακα 2.3.

Επίσης στις περιπτώσεις θερμικών ζωνών που αποτελούνται μόνο από βοηθητικούς χώρους, είναι σαφές πως ο υπολογισμός του αερισμού θα γίνει βάσει της τυπικής τιμής του πίνακα 2.3 που αντιστοιχεί σε βοηθητικούς χώρους.

Αναλυτικά προκύπτουν οι παρακάτω ανάγκες για νωπό αέρα.

A/A	Χώρος	m ²	Άτομα/100m ²	Άτομα	Νωπός αέρας (m ³ /h/άτομο)	Νωπός αέρας (m ³ /h)
1	Αίθουσα διδασκαλίας 1	49,77	50	25	22	547,47
2	Αίθουσα διδασκαλίας 2	56,09	50	28	22	616,99
3	Γραφείο	6,44	50	3	22	70,84
4	Χώρος αναμονής	19,31	50	10	22	212,41

1.2.2 Επιλογή μη κεντρικών μονάδων αερισμού

Για τις δύο αίθουσες του νηπιαγωγείου προτείνεται μη κεντρικό σύστημα μηχανικού αερισμού με θερμοδυναμική ανάκτηση θερμότητας. Η εγκατάσταση απαιτεί ελάχιστη παρέμβαση στον χώρο καθώς απαιτεί δύο οπές διατομές 162 mm, τοποθέτηση της μονάδας και σύνδεση με παροχή ηλεκτρικού ρεύματος.

Συγκεκριμένα σε κάθε μία από τις αίθουσες που αναφέρονται παραπάνω θα τοποθετηθεί από μία μονάδα ή από μία συστοιχία μονάδων των οποίων η ροή εισαγωγής του φρέσκου αέρα θα πρέπει να είναι τουλάχιστον 400 m³/h. Οι μονάδες μπορεί να είναι είτε κάθετες (επίτοιχες) είτε οροφής (στο ταβάνι) και να έχουν δυνατότητα σύνδεσης με συσκευή αποστείρωση αέρα UV. Επίσης θα πρέπει να ικανοποιούν τις παρακάτω προδιαγραφές:

- Όρια λειτουργίας : -15 °C με 38 °C.
- Απόδοση : Τουλάχιστον 90 %

1.3 ΕΓΚΑΤΑΣΤΑΣΗ ΚΛΙΜΑΤΙΣΜΟΥ

Τα ψυκτικά φορτία (Συνολικό, Λανθάνον και Αισθητό) υπολογίζονται βάσει μελέτης ως εξής:

Επιλογή Μονάδων

Για τις ανάγκες ψύξης του χώρου παραγωγής της εγκατάστασης προτείνονται τοπικές αντλίες θερμότητας διαιρούμενου τύπου (split unit). Η τελική επιλογή έγινε με γνώμονα τα τεύχη υπολογισμών της μελέτης ψυκτικών απωλειών και της μελέτης κλιματισμού. Το σύστημα που επιλέχθηκε αποτελείται από αντλίες θερμότητας δύο ισχύων (9000 και 18000 BTU/h) και είναι το παρακάτω:

Μονάδα Τοίχου

- Ενδεικτικός ή ισοδύναμος τύπος εξωτερικής μονάδας: RAS-10J2AVSG-E1
Ενδεικτικός ή ισοδύναμος τύπος εσωτερικής μονάδας: RAS-B10G3KVSG-E
Ονομαστική Απόδοση στη Θέρμανση: 5,10 kW
Ονομαστική Απόδοση στη Ψύξη: 2,50 kW
Εποχιακός βαθμός απόδοσης στη θέρμανση SCOP: 5,10
Εποχιακός βαθμός απόδοσης στη ψύξη SEER: 8,60
- Ενδεικτικός ή ισοδύναμος τύπος εξωτερικής μονάδας: RAS-18J2AVSG-E1
Ενδεικτικός ή ισοδύναμος τύπος εσωτερικής μονάδας: RAS-B18G3KVSG-E
Ονομαστική Απόδοση στη Θέρμανση: 6,00 kW
Ονομαστική Απόδοση στη Ψύξη: 5,00 kW
Εποχιακός βαθμός απόδοσης στη θέρμανση SCOP: 4,60
Εποχιακός βαθμός απόδοσης στη ψύξη SEER: 7,30

Τεχνική περιγραφή διαιρούμενης εξωτερικής μονάδας

Η εξωτερική μονάδα θα είναι αερόψυκτη, απευθείας εκτόνωσης, μεταβλητού ψυκτικού όγκου (Inverter) με το πλέον σύγχρονο και φιλικό προς το περιβάλλον ψυκτικό μέσο τελευταίας γενιάς R-32.

Η εξωτερική μονάδα θα είναι προσυγκροτημένη και λειτουργικά ελεγμένη στο εργοστάσιο κατασκευής της. Θα είναι πιστοποιημένη για την ασφάλεια της σύμφωνα με τους Ευρωπαϊκούς κανονισμούς με τη σήμανση CE.

Η εξωτερική μονάδα θα έχει τη δυνατότητα λειτουργίας τόσο στην ψύξη όσο και στη θέρμανση και θα είναι πλήρως - ψυκτικά και ηλεκτρολογικά - ελεγμένη και πιστοποιημένη για τον ενιαίο έλεγχο και τη λειτουργία της.

Η λειτουργία του συστήματος θα στηρίζεται σε πιεσοστάτες και θερμοστάτες που μέσω ενός ειδικά εξελιγμένου ολοκληρωμένου κυκλώματος, θα ελέγχεται η συχνότητα του κινητήρα (inverter) ενός συμπιεστή ψυκτικού μέσου ο οποίος με τη σειρά του θα μεταβάλλει τις στροφές και κατ' επέκταση την παροχή του ψυκτικού μέσου σύμφωνα με τις απαιτήσεις των εσωτερικών χώρων.

Τα μηχανήματα θα έχουν την δυνατότητα απρόσκοπτης και συνεχούς λειτουργίας σε θερμοκρασίες εξωτερικού περιβάλλοντος από **-15°CDB** έως και **+46°CDB** στην ψύξη και από **-15°CWB** έως και **+24°CWB** στη θέρμανση και έτσι θα είναι κατάλληλα και για χώρους ειδικών απαιτήσεων όπως γραφεία και χώροι υποδοχής.

Τα μηχανήματα θα μπορούν να μεταβάλλουν την απόδοσή τους μεταξύ μιας ελάχιστης και μιας μέγιστης τιμής, τόσο για την οικονομικότερη λειτουργία τους, όσο και την ταχύτερη επίτευξη των επιθυμητών συνθηκών στον χώρο. Η απόδοση και η καταναλισκόμενη ισχύς εξαρτάται από την συνδυασμό των εσωτερικών μονάδων. Ενδεικτικά τα μηχανήματα μπορούν να διαθέτουν τουλάχιστον τις παρακάτω ελάχιστες, ονομαστικές και μέγιστες αποδόσεις:

- Ψύξη: 0,89/2,50/3,20 kW - Θέρμανση: 0,90/3,20/4,80 kW
- Ψύξη: 1,20/5,00/6,00 kW - Θέρμανση: 1,10/6,00/6,50 kW

Ως ονομαστικές συνθήκες για τα μηχανήματα ορίζονται οι:

- Ψύξη:
 - Θερμοκρασία εσωτερικού χώρου 27°C DB / 19°C WB
 - Θερμοκρασία περιβάλλοντος 35°C DB
 - Μήκος ψυκτικών σωληνώσεων 5m
 - Υψομετρική διαφορά 0m
- Θέρμανση:
 - Θερμοκρασία εσωτερικού χώρου 20°C DB
 - Θερμοκρασία περιβάλλοντος 7°C DB / 6°C WB
 - Μήκος ψυκτικών σωληνώσεων 5m
 - Υψομετρική διαφορά 0m

Τα συστήματα διατηρούν υψηλό βαθμό απόδοσης τόσο στην λειτουργία τους σε ψύξη, όσο και σε θέρμανση σε όλο το εύρος θερμοκρασιών περιβάλλοντος. Ενδεικτικά, αναφέρεται πως ο βαθμός απόδοσης του συστήματος αποτελούμενο από 1 εσωτερική μονάδα και 1 εξωτερική, σε ονομαστικές συνθήκες στη θέρμανση (COP) είναι πάνω από 3,77, ενώ στην ψύξη (EER) είναι πάνω από 3,52.

Η παροχής των μονάδων είναι μονοφασική (1 Ø/ 220-240 V/50 Hz) και οι ονομαστικές καταναλώσεις κατά τη λειτουργία θέρμανσης και ψύξης είναι οι εξής:

Ονομαστική Χωρητικότητα Κλιματιστικής Μονάδας [BTU/h]	Ηλεκτρικές Καταναλώσεις Θέρμανσης [kW]	Ηλεκτρικές Καταναλώσεις Ψύξης [kW]
9000	0,7	0,54
18000	1,59	1,42

Τεχνική περιγραφή επίτοιχης μονάδας

Η εσωτερική μονάδα είναι συμβατή με την εξωτερική αερόψυκτη μονάδα ως σύστημα απευθείας εκτόνωσης, διαιρούμενο, αυτόνομο, μεταβλητού ψυκτικού όγκου (Inverter) με το πλέον σύγχρονο και φιλικό προς το περιβάλλον ψυκτικό μέσο τελευταίας γενιάς R-32. Η εγκατάσταση και η συντήρηση είναι εύκολη, ο έλεγχος των μονάδων μπορεί να γίνεται μέσω Wi-Fi.

Πιο συγκεκριμένα έχει τη δυνατότητα λειτουργίας τόσο στην ψύξη όσο και στη θέρμανση και είναι πλήρως - ψυκτικά και ηλεκτρολογικά - ελεγχμένη και πιστοποιημένη για τον ενιαίο έλεγχο και λειτουργία της.

- Ονομαστική χωρητικότητα της μονάδας στην ψύξη: 2,50 kW
Ονομαστική χωρητικότητα της μονάδας στη θέρμανση: 3,20 kW
Μέση στάθμη Θορύβου στη λειτουργία ψύξης: 53.00 dB (A)
Μέση στάθμη Θορύβου στη λειτουργία θέρμανσης: 53.00 dB (A)
- Ονομαστική χωρητικότητα της μονάδας στην ψύξη: 5,00 kW
Ονομαστική χωρητικότητα της μονάδας στη θέρμανση: 6,00 kW
Μέση στάθμη Θορύβου στη λειτουργία ψύξης: 57.00 dB (A)
Μέση στάθμη Θορύβου στη λειτουργία θέρμανσης: 57.00 dB (A)

Τα μηχανήματα μπορούν και μεταβάλλουν την απόδοσή τους μεταξύ μιας ελάχιστης και μιας μέγιστης τιμής, τόσο για την οικονομικότερη λειτουργία τους, όσο και την ταχύτερη επίτευξη των επιθυμητών συνθηκών στον χώρο.

2. ΕΣΩΤΕΡΙΚΕΣ ΗΛΕΚΤΡΙΚΕΣ ΕΓΚΑΤΑΣΤΑΣΕΙΣ

2.1 ΓΕΝΙΚΑ - ΑΝΤΙΚΕΙΜΕΝΟ ΜΕΛΕΤΗΣ

Το αντικείμενο του κεφαλαίου αυτού περιλαμβάνει:

- Την αποξήλωση των υφιστάμενων και την εγκατάσταση των νέων φωτιστικών σωμάτων των εσωτερικών χώρων.
- Την εγκατάσταση τροφοδοτήσεως των φορτίων του συστήματος κλιματισμού.
- Την εγκατάσταση των πινάκων και δικτύων διανομής.

2.2 ΚΑΝΟΝΙΣΜΟΙ

Οι εσωτερικές ηλεκτρικές εγκαταστάσεις θα μελετηθούν σύμφωνα με τις διατάξεις των παρακάτω κανονισμών:

- Νέου Ελληνικού Κανονισμού "Πρότυπο ΕΛΟΤ HD 384".
- Οδηγιών και απαιτήσεων του ΔΕΔΔΗΕ.
- Γερμανικών Κανονισμών VDE και Αμερικανικών Κανονισμών "NATIONAL ELECTRIC CODE" για τα θέματα που δεν καλύπτονται από τους Ελληνικούς Κανονισμούς.
- Διεθνών τυποποιήσεων και προτυποποιήσεων DIN, IEC, NEMA κλπ, καθώς και των Ευρωπαϊκών προτύπων εγκεκριμένων από την Ευρωπαϊκή Επιτροπή Ηλεκτροτεχνικής Τυποποίησης (CENELEC).

2.4 ΓΕΝΙΚΟΣ ΠΙΝΑΚΑΣ ΧΑΜΗΛΗΣ ΤΑΣΗΣ

Ο Γενικός Πίνακας Χαμηλής Τάσης (Γ.Π.Χ.Τ.) θα τοποθετηθεί εντός του χώρου του λεβητοστασίου. Θα είναι μεταλλικός, για εξωτερικό χώρο με βαθμό προστασίας IP65, βαθμού αντίστασης στην πρόσκρουση IK10, με κλειδαριά ασφαλείας στην πόρτα του, διαστάσεων 600x400x250 με ράγες 3 σειρών x 16 στοιχεία (συνολικά 48 στοιχείων) και περιλαμβάνει:

- Έναν (1) ραγοδιακόπτη φορτίου 3 x 63 A
- Έναν (1) ασφαλειοαποξέυκτη κυλινδρικής ασφάλειας 3 x 50 A
- Δώδεκα (12) ενδεικτικές λυχνίες
- Ένας (1) ρευματοδότη ράγας
- Δύο (2) διακόπτες φορτίου 3 x 40 A
- Έναν (1) διακόπτη φορτίου 40 A
- Τρεις (3) αυτόματους διακόπτες διαρροής 4 x 40 A
- Έναν (1) μικροαυτόματο χαρακτηριστικής C 6kA 25Amp
- Έναν (1) μικροαυτόματο χαρακτηριστικής C 6kA 16Amp Έναν (1) μικροαυτόματο χαρακτηριστικής C 6kA 40Amp.

2.4 ΥΠΟΓΕΙΕΣ ΟΔΕΥΣΕΙΣ ΔΙΚΤΥΟΥ

Τα καλώδια από τον inverter των φωτοβολταϊκών προς την μετρητική διάταξη καθώς και το παροχικό καλώδιο από την μετρητική διάταξη προς τον Γ.Π.Χ.Τ. θα οδεύουν υπόγεια, κάτω από το έδαφος μέσα σε διαμορφώσιμους κυματοειδής σωλήνες διπλού δομημένου τοιχώματος.

2.5 ΦΩΤΙΣΜΟΣ ΕΣΩΤΕΡΙΚΩΝ ΧΩΡΩΝ

Ο φωτισμός περιλαμβάνει την αποξήλωση των παλαιών φωτιστικών και εγκατάσταση νέων.

2.5.1 Στάθμες φωτισμού

Οι επιθυμητές μέσες στάθμες φωτισμού κάθε χώρου πάρθηκαν από τους παρακάτω κανονισμούς και εγχειρίδια, αφού προηγουμένως προσαρμόσθηκαν κατάλληλα στην φύση και στις ιδιαίτερες απαιτήσεις του έργου.

- Ευρωπαϊκούς Κανονισμούς EN 12464.
- Έκδοση 117 της CIE για την θάμβωση.
- Τ.Ο.Τ.Ε.Ε. 20701-1/2017.
- "ΤΕΧΝΙΚΑ ΕΓΧΕΙΡΙΔΙΑ" της εταιρείας ΠΕΤΡΙΔΗΣ.

Συγκεκριμένα οι στάθμες φωτισμού, για του χώρους του κτιρίου καθορίζονται ως εξής:

- Παιδικοί Σταθμοί, Νηπιαγωγεία.
 - Χώροι Παιδικών Σταθμών 300.0 lx
 - Δωμάτιο Παιχνιδιού 300.0 lx
- Εκπαιδευτικά Κέντρα
 - Αίθουσες υποδοχής 200.0 lx
 - Βιβλιοθήκες - Περιοχές Μελέτης 500.0 lx
 - Χώροι Διδασκαλίας 300.0 lx
 - Χώροι Κυκλοφορίας, Διάδρομοι 100.0 lx
 - Δωμάτιο Δασκάλων 300.0 lx

Σημειώνεται πως για τον χώρο του W.C. του Νηπιαγωγείου δεν λαμβάνεται υπόψιν η στάθμη φωτισμού. Συγκεκριμένα ο χώρος των W.C. και του λεβητοστασίου δεν υπολογίζεται στην φωτοτεχνική μελέτη καθώς γίνεται αντικατάσταση των υφιστάμενων φωτιστικών με νέας τεχνολογίας LED, στις ίδιες θέσεις.

2.5.2 Τύπου φωτιστικών σωμάτων

Για την καλύτερη κατά το δυνατόν εξυπηρέτηση των φωτοτεχνικών απαιτήσεων κάθε χώρου, προβλέπονται Οι κάτωθι ενδεικτικοί ή ισοδύναμοι τύποι φωτιστικών σωμάτων σύμφωνα με τα σχέδια και τη φωτοτεχνική μελέτη.

Αναλυτικά οι προβλεπόμενοι ενδεικτικοί ή ισοδύναμοι τύποι φωτιστικών σωμάτων και η προβλεπόμενη χρήση τους φαίνεται στα σχέδια και στον παρακάτω πίνακα:

Κατάλογος Φωτιστικών Μελέτης						
A/A	Κατασκευαστής	Όνομα Στοιχείου	Φωτεινή Ροή	Ισχύς Σύνδεσης	Αριθμός	Παρατηρήσεις
1	Petridis	Prisma P2M 262 LED 36W NEUTRAL L647mm	5860 lm	36 W	12	Χώροι Σχολείου, βλέπε σχέδιο μελέτης.
2	Petridis	Prisma P2M 262 LED 49W NEUTRAL L1257mm	8464 lm	49 W	2	Χώροι Σχολείου, βλέπε σχέδιο μελέτης.
3	Petridis	Prisma P2M 262 LED 60W NEUTRAL L1557mm	10580 lm	60 W	1	Χώροι Σχολείου, βλέπε σχέδιο μελέτης.
5	Petridis	Prisma P2M 262 LED 49W NEUTRAL L1257mm	8464 lm	36 W	1	Λεβητοστάσιο

Ενδεικτικού ή ισοδύναμου τύπου PRISMA P2M

Φωτιστικό οροφής ή αναρτώμενο LED μέγιστης ισχύος 36W με θερμοκρασία χρωματος 4000k, διαστάσεων περίπου 0,32x0,65m λειτουργίας 230Volt προμήθεια μεταφορά και τοποθέτηση φωτιστικού. Το φωτιστικό φέρει εγγύηση 5 ετών και έχει ωφέλιμη ζωή τουλάχιστον 50.000 ώρες λειτουργίας με απόδοση μεγαλύτερη από το 80% της αρχικής φωτεινής ροής (πρότυπο L80B10). Το φωτιστικό πρέπει να διαθέτει σώμα από ατσάλι πολυγωνικής μορφής με ηλεκτροστατική βαφή χρώματος λευκού, οθόνη με εγκάρσιες παραβολικές περσίδες και διαμήκη στοιχεία διπλής παραβολικότητας από προανοδιωμένο γυαλιστερό αλουμίνιο υψηλής απόδοσης και σατινέ κάλυμμα των φωτεινών πηγών (LED) από PMMA υψηλής απόδοσης. Επίσης η απόδοση του φωτιστικού πρέπει να είναι τουλάχιστον 3500 Lumen ενώ η απόδοση της πηγής (LED) να είναι τουλάχιστον 4850 Lumen (στους 65 οC). Ο κατασκευαστής των φωτιστικών πρέπει να διαθέτει ISO 9001:2015 και ISO 14001:2015. Το φωτιστικό να διαθέτει CE και ENEC κατ' ελάχιστον το driver και η πλακέτα (module) LED. Ο βαθμός προστασίας IP θα πρέπει να είναι IP20.

Φωτιστικό οροφής ή αναρτώμενο LED μέγιστης ισχύος 50W με θερμοκρασία χρωματος 4000k, διαστάσεων περίπου 0,30x1,20m λειτουργίας 230Volt προμήθεια μεταφορά και τοποθέτηση

φωτιστικού. Το φωτιστικό φέρει εγγύηση 5 ετών και έχει ωφέλιμη ζωή τουλάχιστον 50.000 ώρες λειτουργίας με απόδοση μεγαλύτερη από το 80% της αρχικής φωτεινής ροής (πρότυπο L80B10). Το φωτιστικό πρέπει να διαθέτει σώμα από ατσάλι πολυγωνικής μορφής με ηλεκτροστατική βαφή χρώματος λευκού, οθόνη με εγκάρσιες παραβολικές περσίδες και διαμήκη στοιχεία διπλής παραβολικότητας από προανοδιωμένο γυαλιστερό αλουμίνιο υψηλής απόδοσης και σατινέ κάλυμμα των φωτεινών πηγών (LED) από PMMA υψηλής απόδοσης. Επίσης η απόδοση του φωτιστικού πρέπει να είναι τουλάχιστον 5200 Lumen ενώ η απόδοση της πηγής (LED) να είναι τουλάχιστον 7200 Lumen (στους 65 οC). Ο κατασκευαστής των φωτιστικών πρέπει να διαθέτει ISO 9001:2015 και ISO 14001:2015. Το φωτιστικό να διαθέτει CE και ENEC κατ' ελάχιστον το driver και η πλακέτα (module) LED. Ο βαθμός προστασίας IP θα πρέπει να είναι IP20.

Φωτιστικό οροφής ή αναρτώμενο LED μέγιστης ισχύος 62W με θερμοκρασία χρώματος 4000k, διαστάσεων περίπου 0,30x1,50m λειτουργίας 230Volt προμήθεια μεταφορά και τοποθέτηση φωτιστικού. Το φωτιστικό φέρει εγγύηση 5 ετών και έχει ωφέλιμη ζωή τουλάχιστον 50.000 ώρες λειτουργίας με απόδοση μεγαλύτερη από το 80% της αρχικής φωτεινής ροής (πρότυπο L80B10). Το φωτιστικό πρέπει να διαθέτει σώμα από ατσάλι πολυγωνικής μορφής με ηλεκτροστατική βαφή χρώματος λευκού, οθόνη με εγκάρσιες παραβολικές περσίδες και διαμήκη στοιχεία διπλής παραβολικότητας από προανοδιωμένο γυαλιστερό αλουμίνιο υψηλής απόδοσης και σατινέ κάλυμμα των φωτεινών πηγών (LED) από PMMA υψηλής απόδοσης. Επίσης η απόδοση του φωτιστικού πρέπει να είναι τουλάχιστον 6550 Lumen ενώ η απόδοση της πηγής (LED) να είναι τουλάχιστον 9000 Lumen (στους 65 οC). Ο κατασκευαστής των φωτιστικών πρέπει να διαθέτει ISO 9001:2015 και ISO 14001:2015. Το φωτιστικό να διαθέτει CE και ENEC κατ' ελάχιστον το driver και η πλακέτα (module) LED. Ο βαθμός προστασίας IP θα πρέπει να είναι IP20.

2.5.3 Κύκλωμα φωτισμού

Για την τροφοδοσία των νέων φωτιστικών θα χρησιμοποιηθούν τα υφιστάμενα κυκλώματα φωτισμού τα οποία είναι μονοφασικά με 3 αγωγούς (φάση + ουδέτερος + γείωση) τύπου NYA διατομής 1,5mm² που ασφαρίζονται με μικροαυτόματους των 10A, με τις ανάλογες επεκτάσεις που θα χρειαστούν. Τα κυκλώματα και οι επεκτάσεις τους θα τρέχουν είτε εντός της γυψοσανίδας της μόνωσης οροφής σε εύκαμπτους σωλήνες είτε σε κανάλια παράλληλα με τους κάθετους τοίχους. Σε καμία περίπτωση δεν θα υπάρχει όδευση γυμνού καλωδίου. Ο χειρισμός των φωτιστικών σωμάτων των θα γίνεται με τους υφιστάμενους τοπικούς διακόπτες.

2.6 ΗΛΕΚΤΡΙΚΗ ΕΓΚΑΤΑΣΤΑΣΗ ΘΕΡΜΑΝΣΗΣ - ΑΕΡΙΣΜΟΥ - ΨΥΞΗΣ

2.6.1 Ηλεκτρική εγκατάσταση θέρμανσης

Για το σύστημα θέρμανσης θα κατασκευαστεί ανεξάρτητο κύκλωμα ηλεκτρικής τροφοδοσίας. Ο υποπίνακας θα τοποθετηθεί εντός του χώρου του λεβητοστασίου και θα τροφοδοτείται από τον Γενικό Πίνακα Χαμηλής Τάσης (Γ.Π.Χ.Τ.) που επίσης θα βρίσκεται στον χώρο του λεβητοστασίου. Θα είναι μεταλλικός, για εξωτερικό χώρο με βαθμό προστασίας IP65, βαθμού αντίστασης στην πρόσκρουση IK10, με κλειδαριά ασφαλείας στην πόρτα του, διαστάσεων 600x400x250 με ράγες 3 σειρών x 16 στοιχεία (συνολικά 48 στοιχείων) και περιλαμβάνει:

- Έναν (1) ραγοδιακόπτη φορτίου 3 x 40 A
- Έναν (1) τριπολικό μικροαυτόματο διακόπτη 3 x 25 A
- Τρεις (3) ενδεικτικές λυχνίες με ασφαλειοαποξεύκτη τριπολικό 10x38 32A με τρία φυσίγγια του 1Amp
- Ένας (1) ρευματοδότη ράγας
- Έναν (1) τριφασικό μικροαυτόματο χαρακτηριστικής C 6kA 25Amp για την αντλία θερμότητας
- Δύο (2) μονοφασικούς μικροαυτόματους χαρακτηριστικής C 6kA 10Amp για τους πίνακες ελέγχου της αντλίας θερμότητας
- Έναν (1) μικροαυτόματο χαρακτηριστικής C 6kA 16Amp για τον ρευματοδότη
- Έναν (1) μικροαυτόματο χαρακτηριστικής C 6kA 10Amp για τον φωτισμό του Λεβητοστασίου.

2.6.2 Ηλεκτρική εγκατάσταση αερισμού - κλιματισμού

Για το σύστημα θέρμανσης θα κατασκευαστεί ένα (1) ανεξάρτητα κύκλωμα ηλεκτρικής τροφοδοσίας. Ο υποπίνακας θα τοποθετηθεί στον χώρο του νηπιαγωγείου, με την τροφοδοσία τους να γίνεται από τον Γενικό Πίνακα Χαμηλής Τάσης (Γ.Π.Χ.Τ.) που θα βρίσκεται στον χώρο του λεβητοστασίου.

Θα είναι μεταλλικοί, για εξωτερικούς χώρους με βαθμό προστασίας IP65, βαθμού αντίστασης στην πρόσκρουση IK10, με κλειδαριά ασφαλείας στην πόρτα του και θα περιλαμβάνουν:

Υποπίνακας Νηπιαγωγείου:

- Έναν (1) ραγοδιακόπτη φορτίου 3 x 40 A
- Έναν (1) τριπολικό μικροαυτόματο διακόπτη 3 x 16 A
- Τρεις (3) ενδεικτικές λυχνίες με ασφαλειοαποξεύκτη τριπολικό 10x38 32A με τρία φυσίγγια του 1Amp
- Ένας (1) ρευματοδότη ράγας
- Δύο (2) μικροαυτόματους χαρακτηριστικής C 6kA 16Amp για τις δύο κλιματιστικές μονάδες δαιρούμενου τύπου
- Δύο (2) μικροαυτόματους χαρακτηριστικής C 6kA 20Amp για τις δύο κλιματιστικές μονάδες δαιρούμενου τύπου
- Δύο (2) μικροαυτόματους χαρακτηριστικής C 6kA 10Amp για τις μη κεντρικές μονάδες εξαερισμού με ανάκτηση θερμότητας.

3. ΕΞΩΤΕΡΙΚΕΣ ΗΛΕΚΤΡΙΚΕΣ ΕΓΚΑΤΑΤΑΣΕΙΣ

3.1 ΦΩΤΙΣΜΟΣ ΕΞΩΤΕΡΙΚΟΥ ΧΩΡΟΥ

Ο εξωτερικός φωτισμός του κτιρίου θα αντικατασταθεί καθώς είναι ενεργοβόρος και με φθορές. Περιμετρικά το κτίριο έχει δύο (2) φωτιστικά με βραχίονα, δύο (2) απλίκες και δύο (2) εντοιχιζόμενα φωτιστικά τοίχου, στρόγγυλα.

Οι βραχίονες θα αφαιρεθούν πριν την έναρξη των εργασιών της μόνωσης και θα αντικατασταθούν με προβολείς εξωτερικού χώρου LED από αλουμίνιο ισχύος τουλάχιστον 50, με συνολική φωτεινή ροή 4000lm και χρώμα φωτός 4000K, κατάλληλους για εξωτερική χρήση με βαθμό προστασίας IP65.

Οι απλίκες και τα υφιστάμενα φωτιστικά τοίχου θα αντικατασταθούν με νέα εντοιχιζόμενα φωτιστικά τύπου χελώνα που θα έχουν πλαίσιο αλουμινίου, ισχύ τουλάχιστον 2 Watt, χρώμα φωτός 3000K και βαθμό προστασίας IP65.

3.2 Νέο Παροχικό Καλώδιο

Με την ολοκλήρωση των εργασιών οι απαιτήσεις της σχολικής μονάδας για ρεύμα θα είναι αυξημένες. Η υφιστάμενη παροχή είναι μονοφασική, κάτι που μεταφράζεται σε 12-18 kVA συμφωνηθείσας ισχύος. Σύμφωνα με το τεύχος της ηλεκτρολογικής μελέτη η συνολική εγκατεστημένη ισχύς της σχολικής μονάδας μετά την αναβάθμιση είναι ίση με 25,00kW. Εξαιτίας της ιδιαιτερότητας της εγκατάστασης δεν λαμβάνεται υπόψιν ετεροχρονισμός, επομένως θα πρέπει να γίνει αύξηση ισχύος της παροχής σε Νο3, με συμφωνηθείσα ισχύ 35kVA με νέο παροχικό καλώδιο ελάχιστης διατομής 5x16mm². Εξαιτίας της σημαντικής απόστασης της μετρητικής διάταξης από τον Γενικό Πίνακα Χαμηλής Τάσης του σχολείου η διατομή του καλωδίου θα πρέπει να είναι μεγαλύτερη της ελάχιστης, με σκοπό η πτώση τάσης να είναι μικρότερη από 2%.

3.3 ΕΓΚΑΤΑΣΤΑΣΗ ΦΩΤΟΒΟΛΤΑΪΚΟΥ ΣΤΕΓΗΣ ΜΕ ΣΥΣΤΗΜΑ ΑΠΟΘΗΚΕΥΣΗΣ

3.3.1 Φωτοβολταϊκά πλαίσια

Φωτοβολταϊκό πλαίσιο με τα παρακάτω, κατ' ελάχιστο, τεχνικά χαρακτηριστικά:

- Ονομαστική ισχύς φωτοβολταϊκού πλαισίου: 500Wp.
- Απόδοση φωτοβολταϊκού πλαισίου (module efficiency) μεγαλύτερη από 20,00%.
- Ο θερμοκρασιακός συντελεστής μέγιστης ισχύος (Temperature coefficient of Pmax) [%/°C] του ΦΒ πλαισίου θα πρέπει να είναι τουλάχιστον -0,40%/°C [δηλαδή οι αποδεκτοί θερμοκρασιακοί συντελεστές είναι -0,40, -0,39, -0,38 ... - 0,28 ... κοκ].
- Το θερμοκρασιακό πεδίο λειτουργίας του ΦΒ πλαισίου θα πρέπει να είναι από τους -40oC μέχρι τους +85°C.
- Το βάρος του ΦΒ πλαισίου δεν πρέπει να είναι μεγαλύτερο από τα 70kg/kWp προκειμένου να κρατηθεί όσο το δυνατόν χαμηλότερα το συνολικό βάρος του φωτοβολταϊκού συστήματος που θα φορτίσει την στέγη.

Τα Φ/Β πλαίσια θα πρέπει να είναι όλα της ίδιας ονομαστικής ισχύος και θα πρέπει να έχουν όλα, ακριβώς τις ίδιες γεωμετρικές διαστάσεις. Θα συνεκτιμηθεί ο τόπος εγκατάστασης - εγγύτητα του εργοστασίου παραγωγής των φωτοβολταϊκών πλαισίων προκειμένου να διασφαλισθεί η άμεση προμήθεια τυχών ανταλλακτικών.

Τα Φ/Β πλαίσια, θα πρέπει να πληρούν τις παρακάτω προδιαγραφές πιστοποιημένες από αναγνωρισμένο φορέα (ή αντίστοιχες):

- IEC 61215, EN-61215:2005 and type approval for crystalline silicon terrestrial photovoltaic (PV) modules [1993-04] τα πολυκρυσταλλικά ή μονοκρυσταλλικά πλαίσια.
- IEC 61646 - "Thin film terrestrial photovoltaic (PV) modules - Design qualification and type approval" για τα Φ/Β πλαίσια λεπτού υμενίου (thin film).
- IEC 61730-1, IEC 61730-2, EN-61730-1:2007, EN-61730-2:2007 "Photovoltaic (PV) module safety qualification" (Application class A - safety class II).

Τα Φ/Β Πλαίσια θα πρέπει ακόμη να διαθέτουν «Declaration of conformity CE» του κατασκευαστή σύμφωνα με την 2004/108/EC (ή 93/97/EC ή 89/336/EC) «Electromagnetic compatibility directive» και την 2006/95/EC (ή 93/68/EC ή 73/23/EC) «Low voltage directive».

Τα Φ/Β Πλαίσια θα πρέπει ακόμη να διαθέτουν απαραίτητως, τρεις (3) τουλάχιστον διόδους παράκαμψης (by-pass diodes).

Κατά την παράδοσή τους, ή πριν από αυτή, τα Φ/Β Πλαίσια θα πρέπει συνοδεύονται από Flash Reports όπου θα αναγράφεται η «Flashed Ισχύς» τους όπως θα μετράται για το καθένα χωριστά (σε συνδυασμό με το μοναδικό αριθμό κατασκευαστή - bar code) πριν από την έξοδό τους από το εργοστάσιο κατασκευής τους. Αποδεκτή μόνο θετική ανοχή επί της ονομαστικής ισχύος.

Τέλος τα Φ/Β πλαίσια θα πρέπει να διαθέτουν κατ' ελάχιστο τις παρακάτω εγγυήσεις:

- 25ετής εγγύηση προϊόντος.
- Εγγύηση ισχύος: 10 έτη χρήσης στο 90% της ονομαστικής ισχύος, 25 έτη χρήσης στο 80% της ονομαστικής ισχύος.

3.3.2 Τριφασικός αντιστροφέας μετατροπής συνεχούς σε εναλλασσόμενο ρεύμα

Τριφασικός Αντιστροφέας μετατροπής συνεχούς σε εναλλασσόμενο ρεύμα (Inverter DC to AC) που περιλαμβάνει τα παρακάτω:

Αντιστροφέα 10 kW (Inverter) με τα παρακάτω, κατ' ελάχιστο, τεχνικά χαρακτηριστικά:

Ο αντιστροφέας θα πρέπει να είναι τριφασικός με ονομαστική ισχύς εξόδου (εναλλασσόμενο ρεύμα) 10.000VA, και να διαθέτει προστασία (κλάση στεγανότητας) IP65 για εξωτερική τοποθέτηση (υπαίθρια εγκατάσταση) και θερμοκρασιακό εύρος λειτουργίας από -20oC έως +60oC.

Επίσης ο αντιστροφέας θα πρέπει να δέχεται στην είσοδό ή στις εισόδους του, την σύνδεση 50 φωτοβολταϊκών πλαισίων ισχύος 600W έκαστο. Ο μέγιστος βαθμός απόδοσης του αντιστροφέα θα πρέπει να είναι μεγαλύτερος ή ίσος από 98% και ο Ευρωπαϊκός βαθμός απόδοσης του αντιστροφέα θα πρέπει να είναι μεγαλύτερος ή ίσος από 97,5%. Επίσης ο αντιστροφέας θα πρέπει να συνεργάζεται (πρόσθετο) σύστημα βελτιστοποίησης ισχύος (τύπου MPP tracker) σε κάθε ΦΒ πλαίσιο ξεχωριστά και όχι μόνο για κάθε στοιχειοσειρά.

Ο αντιστροφέας θα πρέπει να διαθέτει όλες τις απαραίτητες από τον ΔΕΔΔΗΕ ασφάλειες για την εγκατάσταση και τη λειτουργία του συνδεδεμένος με το ηλεκτρικό δίκτυο και θα είναι πλήρως συμβατός με τους σχετικούς κανονισμούς.

Θα έχει ενσωματωμένες όλες τις διατάξεις ηλεκτρονόμων ορίου τάσης, ορίου συχνότητας, ασυμμετρίας τάσης και υπερέντασης ενώ υποχρεωτικά θα διαθέτει προστασία έναντι του φαινομένου της νησιδοποίησης κάτι που σημαίνει ότι θα διακόπτουν αυτόματα τη λειτουργία τους σε περίπτωση διακοπής του δικτύου ΔΕΔΔΗΕ.

Επίσης θα πρέπει να διαθέτουν τις παρακάτω πιστοποιήσεις σε ισχύ:

- Για τα πρότυπα σύνδεσης στο δίκτυο EN50549.
- Για την ασφάλεια IEC-62109.
- CE.

Επιπλέον οι αντιστροφέες θα έχουν τις εξής παραμέτρους δικτύου:

- Εύρος τάσεως εναλλασσόμενου ρεύματος: +15% έως -20% επί της ονομαστικής (400V).
- Περιοχή συχνοτήτων εναλλασσόμενου ρεύματος: $\pm 0,5\%$ Hz της ονομαστικής (50Hz).
- DC-Current Injection: < 0,5 % του ονομαστικού ρεύματος.

Ο αντιστροφέας θα πρέπει να έχει ενσωματωμένο ή πρόσθετο ειδικό δέκτη για τη συλλογή δεδομένων από κάθε Φ/Β πλαίσιο χωριστά και με την βοήθεια κατάλληλου λογισμικού και μιας ενεργής σύνδεσης internet, μέσω σύνδεσης Ethernet ή ασύρματα, τα δεδομένα από τους

αντιστροφείς να μεταδίδονται στο internet, και να υπάρχει η πρόσβαση σε αυτά μέσω της ιστοσελίδας του κατασκευαστή με σκοπό την ανάλυση της παραγωγής ενέργειας, ανίχνευση σφαλμάτων και αντιμετώπιση προβλημάτων σε επίπεδο Φ/Β πλαισίου και όχι μόνο σε επίπεδο στοιχειοσειράς (string).

Ο αντιστροφέας θα πρέπει να διαθέτει κατ' ελάχιστο 5ετή εγγύηση προϊόντος από τον κατασκευαστή του, με δυνατότητα επέκτασης μέχρι 10 έτη.

Σε περίπτωση παράλληλης λειτουργίας, οι μετατροπείς συνδέονται απευθείας στην είσοδο και μέσω αντιστάσεων στα άκρα εξόδου των μετατροπέων. Και οι θύρες επικοινωνίας των μετατροπέων συνδέονται σε σειρά για ανταλλαγή δεδομένων, σύμφωνα με τις προδιαγραφές RS-485.

Κατά την παράλληλη σύνδεση μετατροπέων, οι εξόδοι και των δύο μετατροπέων συνδέονται μεταξύ τους. Η συνολική τάση εξόδου είναι ίδια με την τάση των μεμονωμένων μετατροπέων. Το συνολικό ρεύμα εξόδου είναι το άθροισμα των ρευμάτων κάθε μεμονωμένου μετατροπέα.

Αφού ολοκληρωθεί η καλωδίωση, απαιτούνται επίσης οι ρυθμίσεις του κύριου μετατροπέα (master) και του/των υποτελούς/ών μετατροπέα/ων (slave). Σημειώνεται πως ο master inverter πρέπει να είναι και ο υβριδικός inverter, στον οποίο συνδέεται και το σύστημα αποθήκευσης.

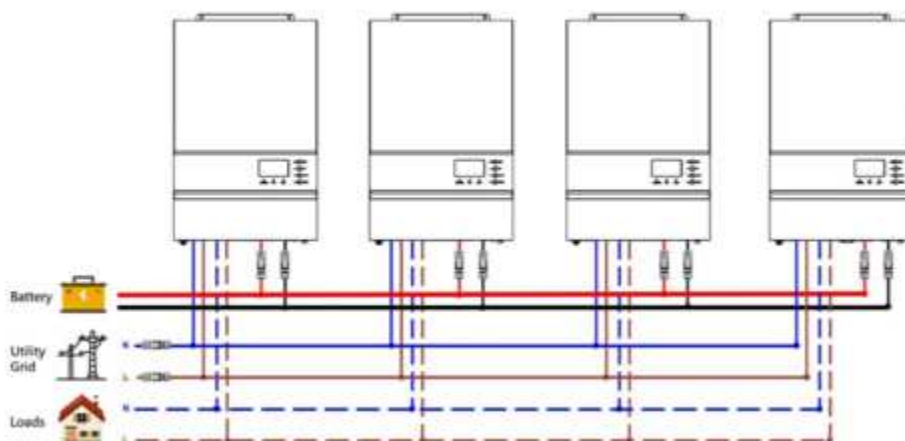

3.3.3 Βελτιστοποιητής ισχύος 600W (power optimizer)

Βελτιστοποιητής ισχύος (power optimizer) ονομαστικής ισχύος 600W που λειτουργεί ως ανεξάρτητο MPP tracker δηλαδή βελτιστοποιεί κάθε Φ/Β μονάδα ανεξαρτήτως με δυνατότητα λειτουργικής παρακολούθησης σε επίπεδο Φ/Β πλαισίου για την αυτόματη ανίχνευση σφαλμάτων, την ανίχνευση ηλεκτρικού τόξου (electric arc) και την προστασία από ηλεκτροπληξία σε περίπτωση αποσύνδεσης του αντιστροφέα.

Ο Βελτιστοποιητής ισχύος θα πρέπει να διαθέτει προστασία (κλάση στεγανότητας) IP68 για εξωτερική τοποθέτηση (υπαίθρια εγκατάσταση) και θερμοκρασιακό εύρος λειτουργίας από -40°C έως +85°C. Ο βελτιστοποιητής ισχύος θα πρέπει να έχει στην εισόδου (DC) ονομαστική ισχύ 600W, μέγιστη τάση 80V και ένταση 14.5A ρεύματος, ενώ μετά την βελτιστοποίηση θα πρέπει στην έξοδο (DC) να δίνει μέγιστη ένταση ρεύματος 15A, εύρος τάσης 10-80V και τάση 80V. Ο βελτιστοποιητής ισχύος (power optimizer) θα πρέπει να συνεργάζεται πλήρως με τον αντιστροφέα συνεπώς θα πρέπει να είναι της ίδιας εταιρείας με τον αντιστροφέα και να συνοδεύεται από εγγύηση εργοστασίου για 25 έτη.

3.3.4 Σύστημα στήριξης φωτοβολταϊκού συστήματος ισχύος 10kW σε κεκλιμένη στέγη από μπετό με επικάλυψη από κεραμίδι

Το σύστημα στήριξης φωτοβολταϊκού συστήματος ισχύος 10kW σε κεκλιμένη στέγη θα πρέπει να αποτελείται από σταθερές μεταλλικές βάσεις από γαλβανισμένο- εν-θερμώ χάλυβα ή από προφίλ

κράματος αλουμινίου και θα ακολουθούν το σχήμα και την κλίση της στέγης. Η τοποθέτηση των Φ/Β πλαισίων θα γίνει κάθετα (portrait) ή οριζόντια (landscape) στο σύστημα στήριξης.

Το σύστημα στήριξης πρέπει να συνοδεύεται από σχέδιο και τεχνική περιγραφή, όπου θα αποδεικνύεται ότι έχει την απαιτούμενη αντοχή σύμφωνα με τους Ευρωκώδικες και τους ισχύοντες κανονισμούς.

Επίσης το σύστημα στήριξης θα πρέπει να είναι συμβατό με τα διάφορα υλικά του εξοπλισμού (Φ/Β Πλαίσια, συστήματα στήριξης, μηχανικές συνδέσεις μεταξύ τους, κλπ) ώστε να μην εμφανίζονται ηλεκτροχημικές διαβρώσεις καθώς και τη χρήση κατάλληλων υλικών, όπου αυτό είναι απαραίτητο, για την αποφυγή τέτοιων προβλημάτων (χρήση διμεταλλικών επαφών, κατάλληλες βίδες, κλπ).

Οι βάσεις του συστήματος στήριξης θα είναι συναρμολογημένες με τέτοιο τρόπο, ώστε να διασφαλίζεται η στιβαρότητα και η αντοχή τους σε υψηλούς ανέμους και σε αντίξοες καιρικές συνθήκες. Η στερέωση των βάσεων αυτών σε καμία περίπτωση δεν θα γίνει με καταστροφική επέμβαση της υποδομής που θα εδράζονται (στέγη) αλλά θα τοποθετηθούν ειδικά κρυφά στηρίγματα τύπου γάντζου (hook) κάτω από τα κεραμίδια που θα στερεώνονται πάνω στον σκελετό της στέγης. Οι βάσεις θα είναι αποκλειστικά σταθερές και όχι κινούμενου τύπου (trackers).

Πάνω στις βάσεις θα στερεώνονται, με κατάλληλες βίδες (ανοξείδωτες), τεγίδες από γαλβανισμένο-εν-θερμώ χάλυβα ή από κράμα αλουμινίου, κατάλληλου προφίλ που θα υποδέχονται τα Φ/Β πλαίσια. Τα Φ/Β πλαίσια θα στερεώνονται πάνω στις τεγίδες, σύμφωνα με τις οδηγίες του κατασκευαστή του συστήματος στήριξης, με την χρήση κατάλληλων μεταλλικών εξαρτημάτων (clamps). Εάν απαιτείται η σύνδεση κατά μήκος των τεγίδων θα χρησιμοποιηθούν κατάλληλα εξαρτήματα όπως ενωτικά τεγίδων και αυτοδιάτρητες βίδες σύμφωνα με τις προδιαγραφές - οδηγίες του κατασκευαστή του συστήματος στήριξης. Η ελάχιστη αποδεκτή απόσταση των Φ/Β πλαισίων από το υλικό κάλυψης της στέγης (κεραμίδι) ορίζεται στα 150mm. (βλ. παρακάτω ενδεικτικό σχήμα).

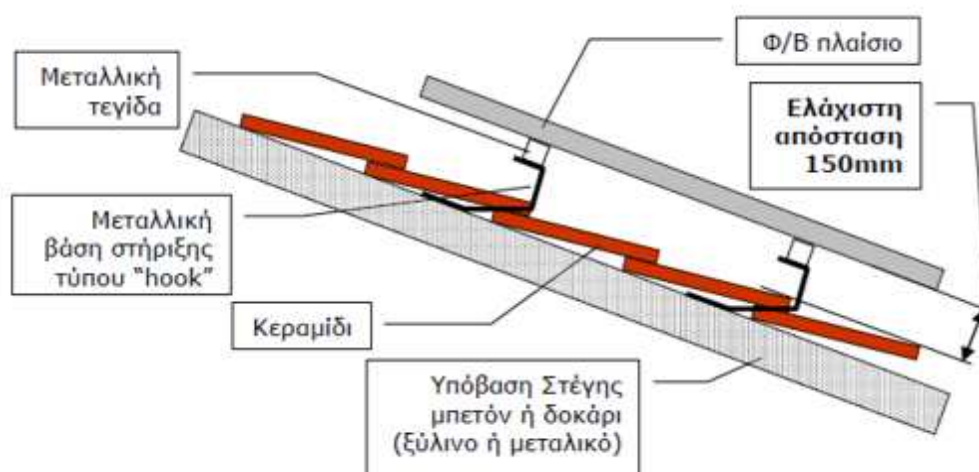

Τα συστήματα στήριξης πρέπει να συνοδεύονται από τις παρακάτω εγγυήσεις:

1. Εγγύηση στατικής επάρκειας.
2. Εγγύηση έναντι διάβρωσης κατ' ελάχιστο για 25 έτη.

Βάσεις στήριξης τύπου «γάντζου» (hook):



Προφίλ Τεγίδας στήριξης Φ/Β πλαισίων:



Clamps Φ/Β πλαισίων ακραία και ενδιάμεσα:

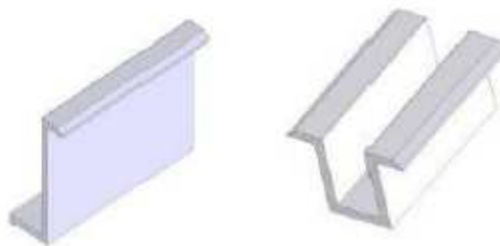

Ενωτικό τεγίδας:



Ενδεικτικές φωτογραφίες τοποθέτησης του συστήματος στήριξης:



3.3.5 Ηλεκτρικός πίνακας DC

Ο ηλεκτρικός πίνακας DC θα πρέπει να περιλαμβάνει όλα τα απαραίτητα ασφαλιστικά μέσα προστασίας και απομόνωσης του ΦΒ εξοπλισμού στο δίκτυο συνεχούς ρεύματος.

Πιο συγκεκριμένα πριν από τον αντιστροφέα τοποθετείται ηλεκτρικός πίνακας DC εντός στεγανού ερμαρίου βαθμού προστασίας τουλάχιστον IP66, σύμφωνα με το πρότυπο IEC- 60364, στον οποίο συνδέονται οι στοιχειοσειρές (strings) των Φ/Β πλαισίων που θα προταθούν από τον προμηθευτή (από μια μέχρι τρεις στοιχειοσειρές αναλόγως του αντιστροφέα) και περιλαμβάνει τουλάχιστον τα ακόλουθα:

- Μικροαυτόματοι (τετραπολικοί) DC ανά στοιχειοσειρά (string) με τα εξής ελάχιστα χαρακτηριστικά: ανώτατη ονομαστική τάση λειτουργίας τουλάχιστον 1000VDC και ονομαστικό ρεύμα 20A σύμφωνα με το πρότυπο IEC / EN 60947-2. Θερμοκρασιακό πεδίο λειτουργίας από -25oC μέχρι 70oC.
- Απαγωγείς υπερτάσεων (αντικεραυνική προστασία) DC ανά στοιχειοσειρά (string) που περιλαμβάνει κατ' ελάχιστον ένα σετ προστασίας θετικού και αρνητικού πόλου από κρουστικές υπερτάσεις και έμμεσα κεραυνικά πλήγματα, κατηγορίας I+II, με τα εξής ελάχιστα χαρακτηριστικά: μέγιστο ρεύμα εκφόρτισης 40kA/πόλο και τάση ανάλογη με την τάση εξόδου της στοιχειοσειράς (string), κατασκευασμένο σύμφωνα με το πρότυπο IEC- 61643-1.
- Διακόπτες φορτίου DC ανά στοιχειοσειρά (string) με τα εξής ελάχιστα χαρακτηριστικά: ικανότητα διακοπής 20A στα 1000VDC, κατασκευασμένο σύμφωνα με το πρότυπο IEC 60947-3.

Ενδεικτική διάταξη πίνακα συνεχούς ρεύματος (DC) με 1 στοιχειοσειρά ΦΒ πλαισίων

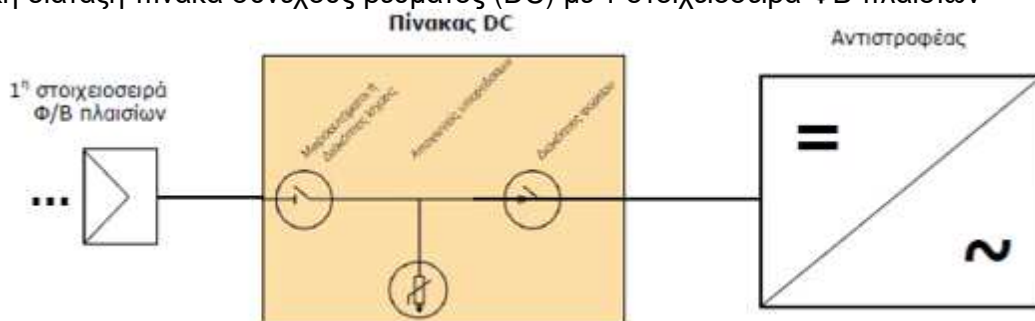

Ενδεικτική διάταξη πίνακα συνεχούς ρεύματος (DC) με 3 στοιχειοσειρές ΦΒ πλαισίων

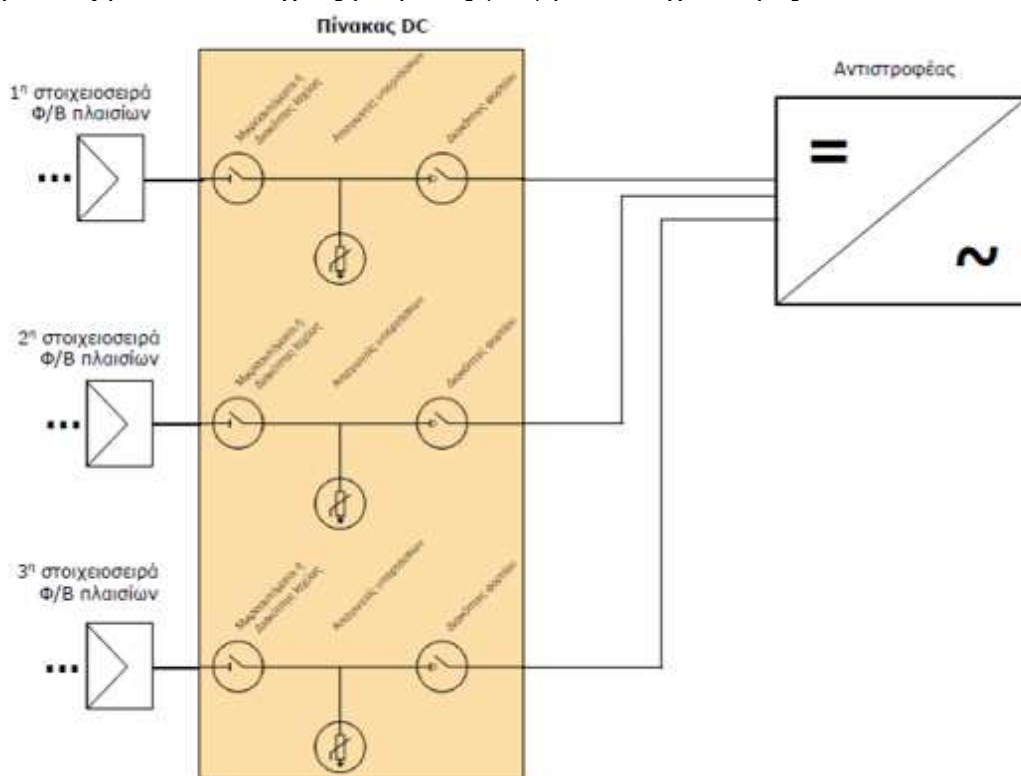

3.3.6 Ηλεκτρικός πίνακας εναλλασσόμενου ρεύματος AC

Ο ηλεκτρικός πίνακας AC θα πρέπει να περιλαμβάνει όλα τα απαραίτητα ασφαλιστικά μέσα προστασίας και απομόνωσης του ΦΒ εξοπλισμού στο δίκτυο εναλλασσόμενου ρεύματος.

Πιο συγκεκριμένα ο ηλεκτρικός πίνακας AC τοποθετείται εντός στεγανού ερμαρίου βαθμού προστασίας IP66 σύμφωνα με το πρότυπο IEC- 60364, από τον οποίο διέρχεται όλο το παραγόμενο ηλεκτρικό ρεύμα του αντιστροφέα προς το δίκτυο, και περιλαμβάνει τουλάχιστον τα ακόλουθα:

- Τριφασικός διακόπτης φορτίου AC με τα εξής ελάχιστα χαρακτηριστικά: ονομαστικό ρεύμα 32A και ονομαστική τάση 230/400VAC, κατασκευασμένο σύμφωνα με το πρότυπο IEC-947-3.
- Τετραπολικό απαγωγό υπερτάσεων (αντικευρανική προστασία) AC με τα εξής ελάχιστα χαρακτηριστικά: ονομαστική τάση 230/400VAC, μέγιστο ρεύμα παροχέτευσης 40 kA, αποσπώμενα φυσίγγια, κατασκευασμένο σύμφωνα με το πρότυπο IEC-61643-1.
- Μικροαυτόματος (τριπολικός) AC ή (τριπολικές) αυτόματες ασφάλειες με τα εξής ελάχιστα χαρακτηριστικά: ονομαστική τάση 230/400VAC, ονομαστικό ρεύμα 25A, κατασκευασμένο σύμφωνα με το πρότυπο IEC- 60947-2.
- Διακόπτης (ρελέ) διαρροής για να διασφαλίζεται η προστασία ανθρώπων και εξοπλισμού από υπερφόρτιση, βραχυκύκλωμα, ηλεκτροπληξία ή πυρκαγιά με τα εξής ελάχιστα χαρακτηριστικά: τετραπολικό ρελέ με ονομαστικό ρεύμα 40A, ονομαστική τάση 230/400VAC και ρεύμα διαρροής 300mA, κατασκευασμένο σύμφωνα με το πρότυπο IEC- 62423.

Ενδεικτική διάταξη πίνακα AC εναλλασσόμενου ρεύματος (AC)

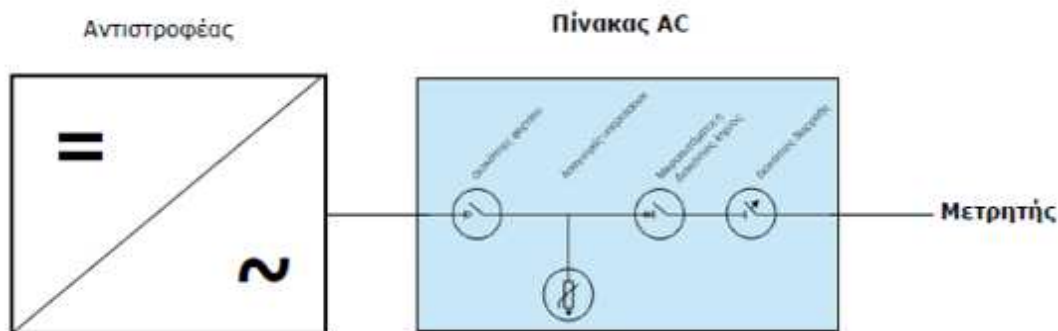

3.3.7 Μπαταρία υβριδικού φωτοβολταϊκού συστήματος κλειστού τύπου

Σύστημα Μπαταριών αποθήκευσης υψηλής τάσης για εφαρμογή σε σύστημα 3 φάσεων χωρητικότητας τουλάχιστον 15 kWh. Το σύστημα της μπαταρίας αποτελείται από την μονάδα ελέγχου Μπαταρία (Battery Management Unit - BMU) και την Μονάδα Μπαταρίας (Battery Module) με δυνατότητα παραλληλισμού τουλάχιστον 2 όμοιων διατάξεων για επίτευξη συνολικού αποθηκευτικού χώρου τουλάχιστον 15kWh.

Χρήσιμη/Αξιοποιήσιμη ενέργεια μπαταρίας	: τουλάχιστον 15kWh
Επικοινωνία	: CAN/RS485
Εύρος Λειτουργίας	: -10 °C ~ + 50 °C
Σχετική Υγρασία	: 5 % ~ 95 %
Βαθμός Προστασίας	: IP 65 τουλάχιστον
Επεκτασιμότητα	: Τουλάχιστον 2 συστήματα σε παράλληλη λειτουργία
Εγγύηση συστήματος	: 10 έτη

Το σύστημα μπαταριών, θα πρέπει διαθέτει τις παρακάτω πιστοποιήσεις σε ισχύ:

- VDE2510-50.
- IEC62619.
- UN38.3.
- CE.
- CEC.

Ο αντιστροφέας και το σύστημα αποθήκευσης θα πρέπει να είναι συμβατοί.

3.3.8 Έξυπνος αισθητήρας ισχύος/κατεύθυνσης

Αισθητήρας κατεύθυνσης για την παρακολούθηση ισχύος και μετρήσεις ενέργειας προσφέροντας τη δυνατότητα απεικόνισης παραμέτρων σε πραγματικό χρόνο, ως τριφασική τάση και ρεύμα, ενεργή και άεργη ισχύς, συχνότητα, θετική ενέργεια και αντίστροφη ενέργεια παρέχοντας έτσι στον αντιστροφέα τη δυνατότητα να ελέγχει το σύστημα αποθήκευσης έτσι ώστε αυτό:

- όταν υπάρχει περίσσεια παραγόμενης ενέργειας και ενέργεια εξέρχεται από την ηλεκτρική εγκατάσταση, θα επιτρέπεται η φόρτιση των συσσωρευτών από το σταθμό παραγωγής προκειμένου η αποθηκευμένη ενέργεια να χρησιμοποιηθεί σε επόμενη χρονική στιγμή που θα υπάρξει αυξημένη ζήτηση,
- σε περίπτωση υψηλής ζήτησης μπορεί να χρησιμοποιείται ταυτόχρονα η ενέργεια και από το σταθμό παραγωγής και από τους συσσωρευτές,
- σε περίπτωση χαμηλής ζήτησης και αυξημένης παραγωγής ή όταν οι συσσωρευτές είναι πλήρως φορτισμένοι η περίσσεια ενέργειας από το σταθμό παραγωγής μπορεί να εγχέεται στο Δίκτυο και να συμψηφίζεται με την ενέργεια που απορροφάται σε επόμενη χρονική στιγμή από το Δίκτυο.

Στην παρακάτω εικόνα απεικονίζεται η συνδεσμολογία:

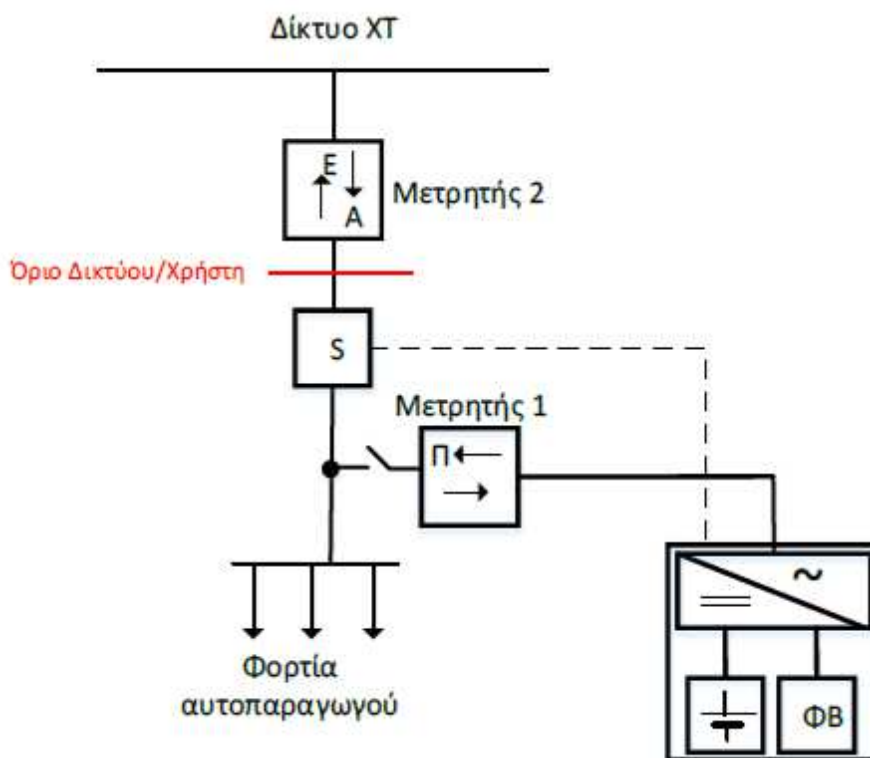

- Μετρητής 2: Μετρητική διάταξη εισερχόμενης και εξερχόμενης ενέργειας που εγκαθιστά ο ΔΕΔΔΗΕ στο Όριο Δικτύου/Χρήστη.
- Μετρητής 1: Μετρητική διάταξη παραγωγής του ΦΒ συστήματος που εγκαθιστά ο αυτοπαραγωγός εντός της εσωτερικής ηλεκτρικής του εγκατάστασης, δικής του ιδιοκτησίας και ευθύνης.
- Κιβώτιο διακλάδωσης: Κιβώτιο διακλάδωσης που εγκαθιστά ο αυτοπαραγωγός σε σημείο της γραμμής Πίνακα - Μετρητή 2.
- Διάταξη ασφαλούς απομόνωσης: Διάταξη ασφαλούς απομόνωσης της παραγωγής του ΦΒ που εγκαθιστά ο αυτοπαραγωγός.
- S: Αισθητήρας Κατεύθυνσης με το σύστημα διαχείρισης του μετατροπέα.

Όπως παρουσιάζεται στο σχήμα, το φωτοβολταϊκό σύστημα δεν συνδέεται στον γενικό πίνακα ΧΤ της εγκατάστασης του αυτοπαραγωγού αλλά σε σημείο στα ανάντη αυτού, με τέτοιο τρόπο ώστε η

τροφοδότηση του γενικού πίνακα κατανάλωσης να γίνεται κατά την ίδια φορά από το Δίκτυο και από τη φωτοβολταϊκή εγκατάσταση.

Τα τεχνικά χαρακτηριστικά του αισθητήρα:

- Τύπος Ηλεκτρικού δικτύου : 3φασικό.
- Εύρος Ρεύματος : 0 έως 250 A.
- Επικοινωνία : RS485.
- Εύρος Λειτουργίας : -25 °C ~ +60°C.
- Σχετική Υγρασία : 5%RH~ 95%RH.

3.3.9 Εργασία τοποθέτησης φωτοβολταϊκού συστήματος ισχύος 10kW με σύστημα αποθήκευσης 15kWh

Η εργασία τοποθέτησης του φωτοβολταϊκού συστήματος ισχύος 10kW στη στέγη περιλαμβάνει και τα απαιτούμενα μικρο-υλικά (καλώδια, αγωγός προστασίας καλωδίων, υλικά στερέωσης, κοκ) τα ακόλουθα στάδια:

- Τοποθέτηση του συστήματος στήριξης των Φ/Β πλαισίων: Η πρώτη φάση αποτελεί την τοποθέτηση του συστήματος στήριξης στη στέγη.
- Τοποθέτηση Φωτοβολταϊκών Πλαισίων: Τα Φ/Β πλαίσια θα στερεώνονται πάνω στις οριζόντιες μεταλλικές τεγίδες, σύμφωνα με τις οδηγίες του κατασκευαστή του συστήματος στήριξης, με την χρήση κατάλληλων μεταλλικών εξαρτημάτων (clamps).
- Καλωδίωση - Ηλεκτρική εγκατάσταση - Αντιστροφέας.

Τα πλαίσια συνδέονται μεταξύ τους σε συστοιχίες σύμφωνα με τις προδιαγραφές του αντιστροφέα, και με τη χρήση των ειδικών καλωδίων για συνεχές ρεύμα (μέσα σε προστατευτικούς σωλήνες εύκαμπτους ή άκαμπτους) εισάγονται στη θέση των πινάκων και του αντιστροφέα.

Στην πλευρά της Φ/Β συστοιχίας ο σχεδιασμός και η υλοποίηση της εγκατάστασης καλωδίωσης θα πρέπει να εξασφαλίζει προστασία ισοδύναμη με μόνωση Class II.

Επιπλέον τα φωτοβολταϊκά πλαίσια μαζί με το σύστημα στήριξης γειώνονται σύμφωνα με τις ισχύουσες ηλεκτρολογικές προδιαγραφές. Για τις συνδέσεις των καλωδίων μεταξύ τους συνιστάται να χρησιμοποιούνται οι κατάλληλοι ειδικοί σύνδεσμοι ταχείας σύνδεσης. Τα προεγκατεστημένα καλώδια των Φ/Β πλαισίων δε θα πρέπει να αφαιρούνται και να αντικαθίστανται από καλώδια άλλης διατομής ή τύπου.

Εν συνεχεία εκτελείται η καλωδίωση των πινάκων συνεχούς και εναλλασσόμενου ρεύματος (όπου όλες οι γραμμές ασφαρίζονται από ρεύματα σφάλματος - βραχυκύκλωμα, ηλεκτροπληξία και προστατεύονται με κατάλληλα αντικεραυνικά συστήματα).

Πριν τις εργασίες στην Μετρική Διάταξη (Μ.Δ.) του ΔΕΔΔΗΕ πρέπει να κατασκευαστεί πίνακας στον οποίο θα παραλληλιστούν τα AC καλώδια που έρχονται από τις εξόδους των αντιστροφέων προκειμένου να οδηγηθεί ένα καλώδιο στο κουτί διακλάδωσης. Μετά τον παραλληλισμό το καλώδιο ασφαρίζεται με μικροαυτόματο (τριπολικό) AC και τραφασικό διακόπτη φορτίου AC.

Τέλος, γίνονται οι εργασίες καλωδίωσης στην Μετρητική Διάταξη. Η σύνδεσή του ΦΒ συστήματος υλοποιείται μέσω κιβωτίου διακλάδωσης (ΚΔ) που τοποθετείται σε σημείο της γραμμής πίνακα-μετρητή πριν τον γενικό πίνακα της εγκατάστασης κατανάλωσης και κατά το δυνατόν πλησίον στον μετρητή που βρίσκεται στο Όριο Δικτύου/Χρήστη (Μετρητής 2). Ταυτόχρονα, εγκαθίσταται διάταξη ασφαλούς απομόνωσης (τετραπολικός διακόπτης) πλησίον του ΚΔ προς την πλευρά της παραγωγής, ώστε να είναι δυνατή η πλήρης απομόνωση της παραγωγής από το Δίκτυο και η παράλληλη απρόσκοπτη λειτουργία των εγκαταστάσεων κατανάλωσης του αυτοπαραγωγού σε περιπτώσεις συντήρησης του κλάδου παραγωγής.

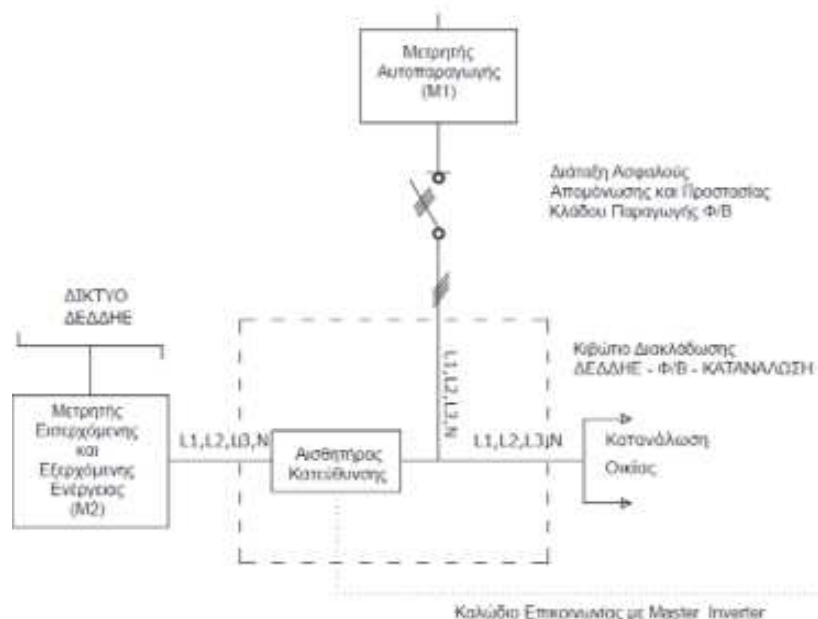

Αφού το σύστημα συνδεθεί γίνεται και η διασύνδεση με το σύστημα απομακρυσμένης παρακολούθησης μέσω σύνδεσης ethernet.

Όλες οι εργασίες των ηλεκτρολογικών εγκαταστάσεων καλωδιώσεις, συνδέσεις, γειώσεις και πίνακες θα πρέπει να γίνουν σύμφωνα με τις Ελληνικές Τεχνικές Προδιαγραφές (ΕΤΕΠ) που εγκρίθηκαν ΚΥΑ υπ' αριθμ. ΔΙΠΑΔ/ΟΙΚ/273 (ΦΕΚ Β' 2221/30-7-2012).

- ΕΛΟΤ ΤΠ 1501-04-20-01-01 Χαλύβδινες σωληνώσεις ηλεκτρικών.
- Εγκαταστάσεων.
- ΕΛΟΤ ΤΠ 1501-04-20-01-02 Πλαστικές σωληνώσεις ηλεκτρικών εγκαταστάσεων.
- ΕΛΟΤ ΤΠ 1501-04-20-01-03 Εσχάρες και σκάλες καλωδίων.
- ΕΛΟΤ ΤΠ 1501-04-20-01-06 Πλαστικά κανάλια καλωδίων.
- ΕΛΟΤ ΤΠ 1501-04-20-02-01 Αγωγοί - καλώδια διανομής ενέργειας.
- ΕΛΟΤ ΤΠ 1501-04-50-01-00 Συλλεκτήριο σύστημα συστημάτων αντικεραυνικής προστασίας.
- ΕΛΟΤ ΤΠ 1501-04-50-02-00 Αγωγοί καθόδου συστημάτων αντικεραυνικής προστασίας.

Όλη η ηλεκτρολογική εγκατάσταση θα πρέπει να είναι σύμφωνη με τους κανονισμούς σχετικά με τις αρμονικές και την ηλεκτρομαγνητική συμβατότητα, την Ελληνική νομοθεσία και τους σχετικούς κανονισμούς καθώς και με τους κανονισμούς της ΔΕΗ σχετικά με την ποιότητα του παρεχόμενου ρεύματος.

Προδιαγραφές αναγκαίων μικρο - υλικών ηλεκτρικής εγκατάστασης

Καλώδιο συνεχούς ρεύματος (DC) με τα παρακάτω, κατ' ελάχιστο, τεχνικά χαρακτηριστικά:

Καλώδιο χαλκού συνεχούς ρεύματος, ειδικού τύπου για φωτοβολταϊκές εγκαταστάσεις, εύκαμπτο CLASS 5 (σύμφωνα με το πρότυπο IEC 60228) διατομής 1X6mm². Επιπλέον το καλώδιο θα πρέπει να διαθέτει επιβραδυντικό φλόγας (σύμφωνα με το πρότυπο IEC 60332-1), να έχει άριστη αντοχή στα καιρικά φαινόμενα και την ηλιακή ακτινοβολία (weather & UV resistance σύμφωνα με το πρότυπο HD605/A1) και θερμοκρασιακό πεδίο λειτουργίας από -40oC μέχρι +100oC. Επίσης η πολικότητα των καλωδίων πρέπει να είναι αναγνωρίσιμη (κατάλληλος χρωματισμός).

(Το καλώδιο DC θα χρησιμοποιηθεί για τη σύνδεση των αντιστροφών DC/AC με τις φωτοβολταϊκές συστοιχίες (string)).

Καλώδιο εναλλασσόμενου ρεύματος (AC) με τα παρακάτω, κατ' ελάχιστο, τεχνικά χαρακτηριστικά:

- Καλώδιο τύπου NYY (0.6/1KV/J1VV-R) διατομής 5 X 10mm², κατασκευασμένα σύμφωνα με το πρότυπο ΕΛΟΤ 843. (Για το AC τμήμα του Φ/Β συστήματος και συγκεκριμένα για τη σύνδεση του αντιστροφέα DC/AC με τον πίνακα AC και εν συνεχεία με τον μετρητή της ΔΕΔΔΗΕ).
- Καλώδιο τύπου NYA διατομής 1X16mm², χρώματος κιτρινοπράσινο, κατασκευασμένο σύμφωνα με το πρότυπο ΕΛΟΤ 563. (Για την διασύνδεση των ΦΒ πλαισίων, των μεταλλικών βάσεων με την γείωση).

Καλώδιο μεταφοράς δεδομένων FTP (cat 5e) με τα παρακάτω, κατ' ελάχιστο, τεχνικά χαρακτηριστικά:

- Καλώδιο μεταφοράς δεδομένων εξωτερικής χρήσης τύπου FTP (cat 6) με προδιαγραφές ISO /IEC 11801, ANSI/TIA/EIA 568-A, IEC 332-1, IEC 1156-2.
- Αγωγοί μονόκλωνοι από καθαρό χαλκό διαμέτρου 0,51mm.
- Θωράκιση από φύλλο αλουμινίου Αγωγός συνέχειας μονόκλωνος από επικασιτερωμένο χαλκό 0.40mm.
- Μόνωση αγωγών από πολυαιθυλένιο M.D.PE.
- Εξωτερικός μανδύας από L.D.PE χρώματος μαύρο ή γκρι.

Εύκαμπτος αγωγός προστασίας ηλεκτρικών καλωδίων

- Εύκαμπτος μεταλλικός σωλήνας με πλαστική επένδυση PVC (φλεξίμπλ μεταλλικό γαλβανιζέ με επένδυση PVC) χρώματος λευκού ή γκρι, για την διέλευση των καλωδίων, τύπου NYY διατομής 5 X 10mm², της ηλεκτρικής εγκατάστασης εξωτερικής χρήσης, εσωτερικής διατομής τουλάχιστον Φ27mm. Σύμφωνα με το πρότυπο ΕΛΟΤ EN 50086-1.
- Εύκαμπτος μεταλλικός σωλήνας με πλαστική επένδυση PVC (φλεξίμπλ μεταλλικό γαλβανιζέ με επένδυση PVC) χρώματος λευκού ή γκρι, για την διέλευση των καλωδίων, της γείωσης τύπου NYA διατομής 1X16mm² και ειδικού τύπου "solar" για φωτοβολταϊκές εγκαταστάσεις διατομής 1X6mm², της ηλεκτρικής εγκατάστασης εξωτερικής χρήσης, εσωτερικής διατομής τουλάχιστον Φ14mm. Σύμφωνα με το πρότυπο ΕΛΟΤ EN 50086-1.

4. ΠΡΟΔΙΑΓΡΑΦΕΣ ΕΓΚΑΤΑΣΤΑΣΗΣ ΙΣΧΥΡΩΝ ΡΕΥΜΑΤΩΝ

4.1 ΓΕΝΙΚΑ

Όλα τα υλικά που θα ενσωματωθούν στο έργο θα είναι ευρωπαϊκής προέλευσης με σήμανση CE και θα είναι κατασκευασμένα από εταιρίες που διαθέτουν ISO9001:2002 ή μεταγενέστερο.

4.2 ΚΑΝΟΝΙΣΜΟΙ

Η εγκατάσταση περιλαμβάνει την ηλεκτρική εγκατάσταση ισχυρών ρευμάτων και πρόκειται να κατασκευασθεί σύμφωνα με το Ελληνικό Πρότυπο ΕΛΟΤ HD 384 "Απαιτήσεις για ηλεκτρικές εγκαταστάσεις" και τις απαιτήσεις της Δ.Ε.Η.

4.3 ΤΡΟΦΟΔΟΣΙΑ ΔΕΗ - ΜΕΤΡΗΤΕΣ

Η τροφοδοσία θα γίνει από δίκτυο XT 400 V-50Hz.

4.4 ΠΡΟΣΩΡΙΝΗ ΠΑΡΟΧΗ

Η προσωρινή παροχή θα γίνει σύμφωνα με τα άρθρα 75, 76, 77 του 1073/81 Π.Δ/τος μερίμνη του ιδιοκτήτη και με ευθύνη του ηλεκτρολόγου εγκαταστάτη.

Τα άρθρα αυτά προβλέπουν η προσωρινή παροχή να είναι τοποθετημένη σε στεγανό μεταλλικό κουτί καλά γειωμένο, το οποίο θα φέρει κλειδαριά, ώστε να ασφαρίζεται κατά τις μη εργάσιμες ώρες, με μέριμνα του ιδιοκτήτη.

Επίσης προβλέπεται και θα τοποθετηθεί οπωσδήποτε αυτόματος προστατευτικός διακόπτης διαφυγής (διαφορικής προστασίας - αντιηλεκτροπληξιακός αυτόματος). Πριν η παροχή αυτή χρησιμοποιηθεί, θα κληθεί για έλεγχο ο επιβλέπων μηχανικός, άλλως ουδεμία ευθύνη θα φέρει σε περίπτωση ατυχήματος.

Οι μπαλαντέζες που θα χρησιμοποιηθούν να φέρουν αγωγό γείωσης, έστω και αν τροφοδοτούν εργαλεία που δεν απαιτούν γείωση. Ο τρόπος που θα απλώνονται να είναι τέτοιος ώστε να αποκλείεται φθορά και συνεπώς κίνδυνος ατυχήματος (μακράν από συνήθεις διακινήσεις προσωπικού, οχημάτων - μηχανημάτων κ.α.).

4.5 ΣΤΟΙΧΕΙΑ ΠΡΟΣΤΑΣΙΑΣ

Γεφύρωση των ειδών υγιεινής και σύνδεση των μεταλλικών παροχών ύδρευσης με την μπάρα γείωσης των μπαροκιβωτίων.

4.6 ΔΙΑΚΟΠΤΗΣ ΔΙΑΡΡΟΗΣ

Στην είσοδο του καλωδίου της παροχής τροφοδοσίας σε κάθε πίνακα θα τοποθετηθούν δύο τετραπολικό διακόπτης διαρροής έντασης (Δ.Δ.Ε.) με ονομαστική ένταση διαφορικού ρεύματος $I_{\Delta N}=300\text{mA}$ ο πρώτος και $I_{\Delta N} = 30\text{mA}$ ο δεύτερος, οι οποίοι θα ελέγχουν το σύνολο των κυκλωμάτων της εγκατάστασης.

Ο κάθε διακόπτης διαρροής είναι εφοδιασμένος με ένα μπουτόν ελέγχου (T), και λυχνία ένδειξης λειτουργίας, για να ελέγχεται περιοδικά η ικανότητα του διακόπτη να σταματά την τροφοδοσία του κυκλώματος, στην περίπτωση εμφάνισης ρεύματος διαρροής προς την γη έλεγχος θα πραγματοποιείται κάθε εξάμηνο.

Η χρήση ΔΔΕ με ονομαστική ένταση διαφορικού ρεύματος $I_{\Delta N}=300\text{mA}$ κρίνεται σκόπιμη για τη σωστή πυροπροστασία του κτιρίου.

4.7 ΔΙΑΚΛΑΔΩΣΕΙΣ

4.7.1 Εσωτερικά Κουτιά Διακλάδωσης

Τα κουτιά διακλάδωσης θα είναι κυκλικά ή ορθογωνικά ή τετράγωνα και κατάλληλα για τον τύπο του σωλήνα ή καλωδίου που προορίζονται. Η ελάχιστη διάσταση των κουτιών διακλάδωσης καθορίζεται ανεξάρτητα του σχήματος σε 70mm.

α) Κουτιά διακλάδωσης καλωδίων NYM ή NYY

Τα κουτιά διακλάδωσης των ορατών καλωδίων NYM ή NYY θα είναι τύπου ανθυγρού από ειδικό πλαστικό (duroplastic) εσωτερικής διαμέτρου Φ-70mm προστασίας IP-54 τουλάχιστον, έστω και αν ο χώρος όπου βρίσκονται είναι ξηρός, το πολύ μέχρι (4) εισόδων-εξόδων.

Οι εισοδοί - εξοδοί θα είναι ελικοτομημένες με σπείρωμα Pg16 για την κοχλίωση στυπιοθλιπτών από ειδικό πλαστικό με ελαστικά παρεμβύσματα για καλώδια διαμέτρου 9-15mm. Για καλώδια με μεγαλύτερη διάμετρο από Φ-15mm ή σε περίπτωση που χρειάζονται περισσότερες εισοδοί-εξοδοί από (4) ανά σημείο διακλάδωσης θα χρησιμοποιηθούν τετράγωνα κουτιά 100x100x45mm ή ορθογώνια 100x125x50mm με ελικοτόμηση Pg16 και Pg21mm αντίστοιχα. Οι χρησιμοποιούμενοι στυπιοθλίπτες θα είναι κατάλληλοι για κοχλίωση στις αντίστοιχες εισόδους Pg16 ή Pg21 και κατάλληλοι για καλώδια 9-15mm (Pg16), 11- 19mm (Pg21), και 15-27mm (Pg29).

β) Κουτιά διακλάδωσης πλαστικών σωλήνων

Τα κουτιά διακλάδωσης που θα χρησιμοποιηθούν στις χωνευτές πλαστικές σωληνώσεις θα είναι από ειδικό πλαστικό υλικό (duroplastic) διαμέτρου Φ-70mm και βάθος 34mm με χτυπημένα ανοίγματα Φ-13,5mm και πλαστικό κάλυμμα κουμπωτό (snap-in). Κουτιά κυκλικής μορφής θα χρησιμοποιηθούν το πολύ μέχρι τέσσερις διευθύνσεις σωλήνων (εισόδους-εξόδους). Για περισσότερες διευθύνσεις θα χρησιμοποιηθούν τετράγωνα κουτιά από ειδικό πλαστικό (duroplastic) διαστάσεων 80x80x50mm και 100x100x50mm με χτυπημένα ανοίγματα Φ-16 αφενός και Φ-16 και 21mm αφετέρου.

γ) Κουτιά τοίχου μη στεγανών διακοπτών και ρευματοδοτών

Τα κουτιά διακοπτών και ρευματοδοτών (μη στεγανών) για χωνευτή κατασκευή θα είναι από ειδικό πλαστικό (duroplastic) διαμέτρου 58mm και βάθους 38mm περίπου με χτυπημένα ανοίγματα Φ-13.5mm με ή χωρίς λαιμούς στις εισόδους.

δ) Κουτιά διακλαδώσεων για χαλύβδινους σωλήνες

Για χαλύβδινους σωλήνες Pg13.5 και Pg16. Τα κουτιά διακλαδώσεων των χαλυβδίνων ηλεκτρικών σωλήνων Pg13.5 και Pg16 θα είναι χυτοσιδηρά εσωτερικής διαμέτρου Φ-70mm και βάθους 38mm με μονωτική επένδυση με τρεις ή τέσσερις εισόδους-εξόδους κοχλιοτομημένες για τον αντίστοιχο σωλήνα (Pg13.5 και Pg16) με κάλυμμα από μαύρη λαμαρίνα και ελαστικό παρέμβυσμα (τσιμούχα). Είσοδος του κουτιού που δεν θα χρησιμοποιηθεί θα φέρει χαλύβδινο βιδωτό πώμα (τάπα) αντίστοιχης ελικοτομήσεως. Για χαλύβδινους σωλήνες Pg16,-21,-29 και -36. Τα κουτιά διακλάδωσης για τους ανωτέρω σωλήνες θα είναι χυτοσιδηρά, τετράγωνα διαστάσεων 90x90x45 mm για σωλήνες Pg36, με μονωτική επένδυση και κάλυμμα από μαύρη λαμαρίνα, ικανού πάχους με ελαστικό παρέμβυσμα. Τα κουτιά θα έχουν κοχλιοτομημένα ανοίγματα για τις αντίστοιχες σωληνώσεις. Όλες οι εισοδοί που δεν θα χρησιμοποιηθούν από σωλήνες θα κλεισθούν με χαλύβδινο βιδωτό πώμα (τάπα).

ε) Κουτιά διακλάδωσης ενδοδαπέδιου συστήματος

Κουτιά διακλαδώσεως του ενδοδαπέδιου συστήματος θα είναι διαστάσεων περίπου 200x200mm κατάλληλα για οχετούς ενδοδαπέδιου συστήματος ολικού πλάτους έως 250mm από γαλβανισμένη λαμαρίνα και χωρητικότητας μέχρι 6 μονάδων (ρευματοδότες, λήψεις τηλεφώνων, ρευματοδότες data κλπ).

Οι διακλαδωτήρες που θα τοποθετηθούν μέσα στα κουτιά θα είναι πορσελάνης με επινικελωμένες ορειχάλκινες επαφές και κοχλίες, απαγορευομένης της χρησιμοποίησής διακλαδωτήρων βακελίτη ή άλλου υλικού (π.χ. κάψες). Οι διακλαδωτήρες θα είναι κατάλληλοι για τη διατομή των αγωγών που πρόκειται να διακλαδωθούν. Ειδικώς οι διακλαδωτήρες των χυτοσιδηρών κουτιών οροφής που θα ενσωματωθούν στο ξυλότυπο θα στερεωθούν με βίδες στον πυθμένα του κουτιού.

4.7.2 Φρεάτια διακλάδωσης εξωτερικού φωτισμού

Τα φρεάτια επίσκεψης των καλωδίων του υπόγειου δικτύου θα είναι διαστάσεων 0,40x0,40m, βάθους 0,70m. Θα κατασκευαστούν από οπλισμένο σκυρόδεμα C20/25, 300 χγρ. τσιμέντου, πάχους 10cm στις πλευρικές επιφάνειες και τον πυθμένα. Στον πυθμένα όλων των φρεατίων θα

δημιουργηθεί άνοιγμα 25x25cm, πληρωμένο με χαλίκι για την αποχέτευση των νερών. Στις πλευρές των φρεατίων θα δημιουργηθούν ανοίγματα ανάλογα με τον αριθμό των PVC σωλήνων που θα καταλήγουν σ' αυτά. Τα φρεάτια θα φέρουν διπλό χυτοσίδηρο κάλυμμα διαστάσεων 0,40x0,40m. Φρεάτια διακλάδωσης καλωδίων προβλέπονται δίπλα στη βάση κάθε φωτιστικού σώματος και σε κάθε αλλαγή κατεύθυνσης. Τα φρεάτια διακλάδωσης που θα κατασκευαστούν φαίνονται στα συνημμένα σχέδια.

4.7.3 Φρεάτια έλξης καλωδίων

Τα φρεάτια επίσκεψης των καλωδίων του υπόγειου δικτύου θα είναι διαστάσεων 0,60x0,60m, βάθους 0,70m. Θα κατασκευαστούν από οπλισμένο σκυρόδεμα C20/25, 300 χγρ. τσιμέντου, πάχους 10cm στις πλευρικές επιφάνειες και τον πυθμένα. Στον πυθμένα όλων των φρεατίων θα δημιουργηθεί άνοιγμα 25x25cm, πληρωμένο με χαλίκι για την αποχέτευση των νερών. Στις πλευρές των φρεατίων θα δημιουργηθούν ανοίγματα ανάλογα με τον αριθμό των PVC σωλήνων που θα καταλήγουν σ' αυτά. Τα φρεάτια θα φέρουν διπλό χυτοσίδηρο κάλυμμα διαστάσεων 0,60x0,60m.

4.8 ΠΙΝΑΚΕΣ

4.8.1 Γενικά

4.8.1.1 Μεταλλικός σκελετός

Η κατασκευή των πινάκων (τόσο του πεδίου θα είναι τέτοια ώστε τα διάφορα όργανα για διακοπή, χειρισμό, ασφάλιση, ενδείξεις κλπ να είναι εύκολα προσιτά μετά την αφαίρεση των μπροστινών καλυμμάτων των πινάκων, να είναι τοποθετημένα σε κανονικές θέσεις και να είναι δυνατή η άνετη αφαίρεση, η επισκευή και η επανατοποθέτησή τους χωρίς μεταβολή της κατάστασης των οργάνων που βρίσκονται κοντά.

Οι ζυγοί των πινάκων θα είναι κατάλληλοι για τη στερέωση ασφαλειών μικροαυτομάτων, την προσαγωγή και την απαγωγή του ρεύματος.

Η επιτρεπόμενη ένταση θα είναι τουλάχιστον ίδια με αυτή που επιτρέπεται για το διακόπτη του πίνακα.

Όλοι οι ζυγοί θα φέρουν και συλλεκτήριο ζυγό για τη γείωση από χαλκό, όπως και ζυγό για τις φάσεις και τον ουδέτερο.

Οι πίνακες θα συναρμολογηθούν στο εργοστάσιο κατασκευής και θα παρέχουν άνεση χώρου για τη σύνδεση των κυκλωμάτων.

Για το σκοπό αυτό θα τηρηθούν οι εξής αρχές:

- Τα στοιχεία προσαγωγής των πινάκων θα βρίσκονται στο κάτω μέρος του πίνακα.
- Τα γενικά στοιχεία του πίνακα (διακόπτες, ασφάλειες) θα τοποθετηθούν συμμετρικά ως προς τον κατακόρυφο άξονα του πίνακα.
- Τα υπόλοιπα στοιχεία θα είναι διαταγμένα σε κανονικές οριζόντιες σειρές συμμετρικά ως προς τον κατακόρυφο άξονα του πίνακα.

Επειδή δεν είναι από τώρα γνωστή η σειρά, με την οποία θα έρθουν τα καλώδια στην πάνω πλευρά του πίνακα, θα αφεθεί αρκετός χώρος μεταξύ της σειράς των κλέμες και του πάνω άκρου του πίνακα.

Για το λόγο αυτό δεν θα ανοιχτούν τρύπες στην πάνω πλευρά του πίνακα αλλά χτύπημα.

Οι τρύπες αυτές θα είναι ως προς το πλήθος όσες απαιτούνται για κάθε πίνακα (λαμβάνοντας υπ' όψη και το καλώδιο προσαγωγής και τις εφεδρικές γραμμές) ως προς τη διάμετρο δε θα είναι προς τη μικρότερη απαιτούμενη διάμετρο για κάθε πίνακα, θα έχουν όμως αρκετή απόσταση μεταξύ

τους, ώστε να μπορούν να διευρυνθούν κατάλληλα για το πέρασμα και των καλωδίων μεγαλύτερης διαμέτρου.

Όπου απαιτείται μπορεί οι τρύπες να διαταχθούν και σε περισσότερες από μία σειρές.

Στους πίνακες, στο πάνω μέρος και σε συνεχή οριζόντια σειρά ή σειρές θα υπάρχουν κλέμες, στα οποία θα έχουν οδηγηθεί οι φάσεις, οι ουδέτεροι και οι γειώσεις κάθε γραμμής σε τρόπο ώστε κάθε γραμμή που θα μπαίνει στον πίνακα, να συνδέεται με όλους τους αγωγούς μόνο στο κλέμες.

Η σειρά ή οι σειρές των κλέμες θα βρίσκονται σε απόσταση από μία σειρά κλέμες, κάθε σειρά που είναι πιο κάτω θα βρίσκεται σε μεγαλύτερη απόσταση από το βάθος του πίνακα από την άλλη σειρά που είναι πιο πάνω οι εσωτερικές δε συρματώσεις θα οδηγούνται προς το κλέμες από πίσω σε τρόπο ώστε η πάνω επιφάνειά τους να είναι ελεύθερη για την εύκολη σύνδεση των εξωτερικών καλωδίων.

Οι γραμμές που χαρακτηρίζονται στα σχέδια σαν εφεδρικές θα είναι πλήρεις και συνεχείς μέχρι τα κλέμες.

Η εσωτερική συνδεσμολογία των πινάκων θα είναι άριστη από τεχνική και αισθητική άποψη, ήτοι καλώδια θα ακολουθούν, ομαδικά ή ξεχωριστά, ευθείες και σύντομες διαδρομές, θα είναι δε στα άκρα προσαρμοσμένα καλά και σφιγμένα με κατάλληλες βίδες και περικόχλια, δε θα παρουσιάζουν αδικαιολόγητες διασταυρώσεις και θα φέρουν χαρακτηριστικούς αριθμούς στα άκρα τους.

Το ίδιο μεγάλη προσοχή θα πρέπει να δοθεί στην άριστη πρόσδεση των καλωδίων σε ομάδες όπου απαιτείται αυτό.

Οι αγωγοί κάθε κυκλώματος θα συνδέονται μόνο σε κλέμες που θα έχουν κατάλληλη πινακίδα για την αναγραφή κυκλωμάτων.

Οι ζυγοί θα είναι από χαλκό επικασσιτερωμένοι σε τυποποιημένες διατομές.

Οι διατομές των καλωδίων και των χάλκινων τεμαχίων εσωτερικής συνδεσμολογίας θα είναι επαρκείς και θα συμφωνούν κατ' ελάχιστο προς αυτές που αναγράφονται στα σχέδια για τις αντίστοιχες γραμμές άφιξης και αναχώρησης.

Είναι απαραίτητο να τηρηθεί ένα προκαθορισμένο σύστημα ως προς τη σήμανση των φάσεων.

Έτσι η ίδια φάση θα σημαίνεται πάντοτε με το ίδιο χρώμα επί πλέον για τις τριφασικές γραμμές κάθε φάση θα εμφανίζεται πάντοτε στην ίδια σειρά ως προς τις άλλες (π.χ. R αριστερά S στο μέσον, T. Δεξιά).

Το ίδιο θα γίνεται με τις ασφάλειες και τα κλέμες.

Οι στεγανοί πίνακες θα είναι κατασκευασμένοι από τα ίδια υλικά όπως και οι απλοί όμως οι εισερχόμενες και εξερχόμενες γραμμές θα προσαρμοστούν στεγανά σ' αυτούς με στυπιοθλίπτες οι δε πόρτες τους θα στεγανοποιούνται με ελαστικά παρεμβύσματα.

Στεγανοί πίνακες τοποθετούνται στο λεβητοστάσιο σε ανοιχτούς και σε υγρούς χώρους.

Ειδικές απαιτήσεις:

Για να εξασφαλιστεί η καλή κατασκευή του πίνακα, από τεχνικής πλευράς, ο εργολάβος είναι υποχρεωμένος να υποβάλλει πριν από την κατασκευή του σχέδια που να δείχνουν τα παρακάτω:

- Τις εξωτερικές διαστάσεις του ερμαρίου.
- Τη διάταξη των οργάνων του πίνακα.
- Τις αποστάσεις των διαφόρων οργάνων.

4.8.1.2 Γενικός πίνακας

Η διανομή της ηλεκτρικής ενέργειας προς τις καταναλώσεις γίνεται από το Γ.Π. προς τους υποπίνακες τόσο για τα φωτισμό, όσο και για την κίνηση. Ο γενικός πίνακας θα είναι συντονισμένος με τους υποπίνακες. Ο Γενικός Πίνακας που συνοδεύεται με μια πλήρη σειρά διαγραμμάτων και λειτουργικών και κατασκευαστικών σχεδίων του πίνακα, κατάλογο ανταλλακτικών και καταλόγους των κατασκευαστών των διαφόρων οργάνων του πίνακα και οδηγίες λειτουργίας, ρύθμισης και συντήρησης.

Ειδικές απαιτήσεις:

Για να εξασφαλισθεί η καλή κατασκευή του πίνακα, από τεχνικής πλευράς, ο εργολάβος είναι υποχρεωμένος να υποβάλει πριν από την κατασκευή του σχέδια που να δείχνουν τα παρακάτω:

- Τις εξωτερικές διαστάσεις του ερμαρίου.
- Τη διάταξη των οργάνων του πίνακα.
- Τις αποστάσεις των διαφόρων οργάνων.

Οι πίνακες αυτοί θα είναι κατάλληλοι για δίκτυο 380/220V/50 Hz και θα αποτελούνται από τα παρακάτω μέρη.

- α) Μεταλλικά ερμάρια κατάλληλα για ορατή ή χωνευτή τοποθέτηση σύμφωνα με τα σχέδια:
Το κάθε μεταλλικό ερμάριο θα κατασκευασθεί από λαμαρίνα DKP πάχους 2 mm. Η στερέωση των διαφόρων οργάνων του πίνακα θα γίνει πάνω στο ερμάριο με την βοήθεια κατάλληλου ικριώματος συναρμολογήσεως.
- β) Μεταλλικό πλαίσιο και πόρτα:
Η πόρτα του πίνακα θα στερεωθεί πάνω σε μεταλλικό πλαίσιο που θα τοποθετηθεί στο μπροστινό μέρος του πίνακα. Η πόρτα θα κατασκευασθεί επίσης από λαμαρίνα DKP πάχους 2 mm και θα φέρει κλειδαριά ασφαλείας. Στο εσωτερικό μέρος της πόρτας θα στερεωθεί μέσα σε ζελατίνα, σχεδιάγραμμα με την λεπτομερή συνδεσμολογία του πίνακα.
- γ) Μεταλλική πλάκα:
Η μεταλλική πλάκα θα καλύπτει το μπροστινό μέρος του πίνακα και θα κατασκευασθεί και αυτή από λαμαρίνα DKP πάχους τουλάχιστον 2 mm. Η πλάκα θα προσαρμόζεται στο πλαίσιο της πόρτας με 4 ανοξεϊδωτες επινικελωμένες βίδες που θα πρέπει να μπορούν να ξεβιδωθούν εύκολα χωρίς να χρειάζεται να χρησιμοποιηθεί ειδικό εργαλείο. Πάνω στην μεταλλική πλάκα θα ανοιχθούν οι κατάλληλες τρύπες για τα όργανα του πίνακα και θα υπάρχουν πινακίδες με επινικελωμένο πλαίσιο για την αναγραφή των κυκλωμάτων. Η αφαίρεση της πλάκας θα πρέπει να μπορεί να γίνεται χωρίς να χρειάζεται να βγει η πόρτα του πίνακα.

4.8.2 Γενικές οδηγίες κατασκευής και διαμορφώσεως των πινάκων

Η κατασκευή των πινάκων πρέπει να είναι τέτοια ώστε τα διάφορα όργανά τους να είναι εύκολα προσιτά μετά την αφαίρεση της μεταλλικής πλάκας και τοποθετημένα σε κανονικές αποστάσεις μεταξύ τους ώστε να εξασφαλίζεται η άνετη αφαίρεση επισκευή και επανατοποθέτησή τους.

4.8.3 Όργανα πινάκων διανομής

4.8.3.1 Κοχλιωτές ασφάλειες

Οι κοχλιωτές ασφάλειες θα χρησιμοποιηθούν για εντάσεις μέχρι 200 A (εκτός αν σημειώνεται διαφορετικά στα σχέδια) και θα είναι συντηκτικές από πορσελάνη σύμφωνα με τους Γερμανικούς Κανονισμούς DIN d_Pdd_ - 49360 και VDE 0635.

4.8.3.2 Μαχαιρωτές ασφάλειες

Οι μαχαιρωτές ασφάλειες θα χρησιμοποιηθούν για εντάσεις πάνω από 100 A και θα είναι σύμφωνες με τους Γερμανικούς Κανονισμούς DIN 43620. Μικρότερης έντασης μαχαιρωτές ασφάλειες θα χρησιμοποιηθούν στα πεδία του γενικού πίνακα χαμηλής τάσης όπως φαίνεται στα σχέδια διαγραμμάτων πινάκων.

4.8.3.3 Ραγοδιακόπτες

Οι ραγοδιακόπτες μονοπολικοί, διπολικοί ή τριπολικοί (380/220V, 50Hz) θα έχουν εξωτερική μορφή όμοια με αυτή των μικροαυτομάτων του τύπου "L" της παρακάτω παραγράφου. Η

στερέωσή τους θα γίνεται πάνω σε ειδικές ράγες με την βοήθεια κατάλληλου μανδάλου. Οι ραγοδιακόπτες θα χρησιμοποιηθούν σαν διακόπτες χειρισμού φωτιστικών σωμάτων στους πίνακες τύπου ερμαρίου ή ακόμη και σαν μερικοί διακόπτες κυκλωμάτων ονομαστικής εντάσεως, ή και σαν γενικοί διακόπτες των υποπινάκων για εντάσεις μέχρι 100Α. Το κέλυφος των ραγοδιακοπτών θα είναι από συνθετική ύλη ανθεκτική σε υψηλές θερμοκρασίες.

4.8.3.4 Μαχαιρωτοί διακόπτες

Οι διακόπτες με ονομαστική ένταση μεγαλύτερη από 100 Α θα είναι μαχαιρωτοί, σύμφωνα με τους Γερμανικούς Κανονισμούς VDE0660, και θα έχουν τα παρακάτω χαρακτηριστικά:

- Ονομαστική τάση: 500 V (εναλλασσόμενη).
- Ονομαστική ένταση: Σύμφωνα με τα σχέδια.
- Ισχύ ζεύξεως: Τουλάχιστον 5 φορές την ονομαστική τους ένταση.
- Δύο θέσεων: κλειστούς - ανοιχτούς.
- Διάρκεια ζωής: τουλάχιστον 30.000 χειρισμών.
- Δυνατότητα ακινητοποιήσεως στην θέση “ανοικτός” με την βοήθεια κατάλληλου κλειδιού ή λουκέτου.

Εάν μετά το μαχαιρωτό διακόπτη δεν υπάρχει αυτόματος διακόπτης, ο μαχαιρωτός θα είναι εφοδιασμένος με θάλαμο σβέσης τόξου, η δε ικανότητα ζεύξης και απόζευξης αυτού με συν φ:0,7 θα ισούται προς την ένταση συνεχούς ροής με τάση 220/380V. Εφόσον μετά το μαχαιρωτό διακόπτη υπάρχει αυτόματος διακόπτης, ο μαχαιρωτός αποτελεί μόνο διακόπτη απομόνωσης και θα φέρει μανδάλωση προς τον αυτόματο ώστε να γίνεται αδύνατος ο χειρισμός του μαχαιρωτού διακόπτη, εφόσον ο αυτόματος είναι κλειστός. Η επιτρεπόμενη ένταση βραχυκύκλωσης του διακόπτη πρέπει να ανέρχεται εις 60KA τουλάχιστον.

4.8.3.5 Μικροαυτόματοι (αυτόματοι ασφαλειοδιακόπτες)

Οι μικροαυτόματοι θα είναι σύμφωνα με του Γερμανικούς Κανονισμούς VDE 0641 τύπου “L” για τα κυκλώματα φωτισμού και ρευματοδοτών και τύπου “G” για τα κυκλώματα μικρών κινητήρων. Οι μικροαυτόματοι θα έχουν ονομαστική τάση 380 V (εναλλασσόμενη) ισχύ διακοπής τουλάχιστον 1,5 kA και θα είναι εφοδιασμένοι με θερμικά στοιχεία προστασίας από υπερεντάσεις και ηλεκτρομαγνητικά στοιχεία προστασίας από βραχυκυκλώματα τα οποία θα διεγείρονται από εντάσεις ρεύματος ίσες με 3 - 5 φορές την ονομαστική, για τους τύπους “L” και 8 - 12 φορές την ονομαστική για τους τύπους “G”. Το πλάτος του καλύμματός τους δεν πρέπει να υπερβαίνει τα 17,5 mm ενώ η στερέωσή τους στους πίνακες θα γίνεται πάνω σε ειδικές ράγες με την βοήθεια κατάλληλου μανδάλου.

4.8.3.6 Διακόπτες PACCO

Οι διακόπτες έως 100 Α θα είναι τύπου “PACCO”, περιστροφικοί, τάσης 500V, έντασης συνεχούς ροής ισχύος ζεύξης και απόζευξης κατά ελάχιστο ίση προς την αντίστοιχη στην ονομαστική ένταση συνεχούς ροής με τάση 220/380V, αριθμού χειρισμού κατ' ελάχιστο ίσο προς 40,000. Οι διακόπτες άνω των 100Α θα είναι μαχαιρωτοί, κατά VDE0660, τάσης 500V, μετά μοχλού χειρισμού.

4.8.3.7 Τηλεχειριζόμενοι διακόπτες με θερμικό στοιχείο

Θα είναι τάσεως μονώσεως 400V. Η διάρκεια ζωής επαφών υπό τις ανωτέρω συνθήκες θα είναι τουλάχιστο 150,000-χειρισμοί. Οι τηλεχειριζόμενοι διακόπτες θα φέρουν επιπλέον τριφασικά θερμικά προστασίας κινητήρων καθυστερήσεως έστω και εάν ο κινητήρας είναι μονοφασικός. Στην τελευταία περίπτωση η φάση του δικτύου θα συνδεθεί δύο φορές (εν σειρά) στο θερμικό ο δε ουδέτερος μία. Τα θερμικά θα διαθέτουν πλήκτρο επαναφοράς και μεταγωγικές επαφές. Επίσης θα είναι αντισταθμισμένα θερμοκρασιακά και θα είναι εφοδιασμένα με πλήκτρα εκκινήσεως στάσεως και ενδεικτικές λυχνίες. Όλοι οι τηλεχειριζόμενοι διακόπτες θα φέρουν τις απαραίτητες βοηθητικές επαφές για τον τηλεχειρισμό, μανδάλωση και συναγερμό και επί πλέον ανά μία εφεδρική επαφή λειτουργίας και αναμονής. Πλήρως εγκατεστημένος και ρυθμισμένος στις απαιτήσεις του κάθε ανεμιστήρα συμπεριλαμβανομένων όλων των υλικών και μικρουλικών εγκατάστασης.

4.8.3.9 Ενδεικτικές λυχνίες

Οι ενδεικτικές λυχνίες των πινάκων δεν θα πρέπει να μαυρίζουν από την συνεχή λειτουργία τους και θα συνδέονται με την παρεμβολή κατάλληλων ασφαλειών (τύπου ταμπακίερας) με τις φάσεις, που ελέγχουν. Το κάλυμμα των λυχνιών θα έχει κόκκινο χρώμα (εκτός αν σημειώνεται διαφορετικά στα σχέδια) και θα φέρει κατάλληλο επινικελωμένο πλαίσιο. Η αλλαγή των λαμπτήρων των ενδεικτικών λυχνιών θα πρέπει να μπορεί να γίνεται εύκολα χωρίς να χρειάζεται να αφαιρεθεί η μπροστινή μεταλλική πλάκα των πινάκων.

4.8.3.10 Ενδεικτικά όργανα (αμπερόμετρα - βολτόμετρα)

Τα ενδεικτικά όργανα θα είναι κινητού σιδήρου βιομηχανικού τύπου κατηγορία 1,5 σύμφωνα με τους Γερμανικούς Κανονισμούς VDE0410 κατάλληλα για κατακόρυφη τοποθέτηση με τετράγωνη πλάκα πλευράς 144 x 144 mm. Το πεδίο μετρήσεως των παραπάνω οργάνων αναγράφεται στα σχέδια. Κάθε βολτόμετρο θα είναι εφοδιασμένο και με μεταγωγικό διακόπτη 7 θέσεων (εκτός, 3 φασικές τάσεις, 3 πολικές τάσεις). Τα αμπερόμετρα θα συνδεθούν με την βοήθεια κατάλληλων μετασχηματιστών εντάσεως ξηρού τύπου.

4.9 ΝΕΑ ΣΥΝΔΕΣΗ ΤΗΣ ΗΛΕΚΤΡΟΛΟΓΙΚΗΣ ΕΓΚΑΤΑΣΤΑΣΗΣ ΜΕ ΤΟ ΔΙΚΤΥΟ ΤΗΣ ΔΕΔΔΗΕ

Περιλαμβάνονται όλες οι εργασίες που απαιτούνται προκειμένου να συνδεθεί η ηλεκτρολογική εγκατάσταση της σχολικής μονάδας με το Δίκτυο Διανομής Ηλεκτρικής Ενέργειας κατόπιν της ολοκλήρωσης της διαδικασίας αύξησης ισχύος της εγκατάστασης. Ενδεικτικά και όχι αποκλειστικά, οι εργασίες που πρόκειται να εκτελεστούν είναι οι κάτωθι:

- Εργασίες εκσκαφών και επιχώσεων προκειμένου να διανοιχθεί ο χάνδακας όδευσης του νέου καλωδίου παροχής (της ενδεδειγμένης από την επισκόπηση της ΔΕΔΔΗΕ διατομής). Το σκάμμα θα επιχωθεί εν μέρει με άμμο και στο ανώτερο τμήμα του θα τοποθετηθεί πλέγμα σήμανσης. Θα τοποθετηθούν φρεάτια όπου απαιτείται.
- Εργασίες αντικατάστασης ή επέκτασης ή τροποποίησης του γενικού πίνακα διανομής του κτιρίου και σύνδεσης του με το νέο μετρητή της ΔΕΔΔΗΕ με τη χρήση όλων των απαραίτητων υλικών (νέες ασφάλειες, διακόπτες και μικροαυτόματοι πίνακα, σωληνώσεις, καλώδια, και κάθε είδους υλικά και μικροϋλικά).
- Εργασίες τοποθέτησης της γείωσης (της ενδεδειγμένης από την επισκόπηση της ΔΕΔΔΗΕ) με τη χρήση όλων των απαραίτητων υλικών (πολύκλωνος αγωγός γείωσης, τρίγωνο γείωσης, ηλεκτροδια, σφικτήρες γείωσης κλπ).
- Εργασίες κατασκευής τοιχείου ή προμήθειας, μεταφοράς και εγκατάστασης προκατασκευασμένου τοιχείου για τη στήριξη των μετρητών, διαστάσεων όπως απαιτούνται από τη ΔΕΔΔΗΕ, από οπλισμένο σκυρόδεμα κατηγορίας C25/30, κατά ΕΛΟΤ EN EN 14992 "Προκατασκευασμένα προϊόντα από σκυρόδεμα - Στοιχεία προκατασκευασμένων τοίχων", με σήμανση CE, πλήρη με τις εγκοπές υποδοχής υστεροχύτου σκυροδέματος και τις αναμονές των χαλύβδινων οπλισμών. Επί του τοιχείου τοποθετείται 6m γαλβανιζέ σωλήνας.
- Σύνταξη υπεύθυνης δήλωσης εγκαταστατή ηλεκτρολόγου μετά των συνοδευτικών εντύπων.

Περιλαμβάνεται η προμήθεια, προσκόμιση, εγκατάσταση, στήριξη, σύνδεση, δοκιμή, θέση σε λειτουργία και τελική ρύθμιση όλου του απαραίτητου εξοπλισμού για την καλή εκτέλεση των απαιτούμενων εργασιών σύνδεσης, ακόμη και αν αυτές δεν περιγράφονται στο παρόν.

N. Μουδανιά, 22/05/2026

ΣΥΝΤΑΧΘΗΚΕ

ΘΕΩΡΗΘΗΚΕ

Ο Προϊστάμενος της ΔΤΥ

Ελένη Σίμου
Μηχανολόγος Μηχανικός Π.Ε.

Ιωάννης Ελευθερούδης
Πολιτικός Μηχανικός Π.Ε.

Κατάλογος περιεχομένων

1. ΠΡΟΔΙΑΓΡΑΦΕΣ ΕΓΚΑΤΑΣΤΑΣΗΣ ΘΕΡΜΑΝΣΗΣ - ΑΕΡΙΣΜΟΥ - ΚΛΙΜΑΤΙΣΜΟΥ.....	2
1.1 Εγκατάσταση Θέρμανσης.....	2
1.1.1 Γενικά.....	2
1.1.2 Περιγραφή αντλίας θερμότητας.....	2
1.1.3 Δίκτυο θέρμανσης - Σωληνώσεις.....	3
1.2 Εγκατάσταση Αερισμού.....	4
1.2.1 Υπολογισμός αναγκών αερισμού.....	4
1.2.2 Επιλογή μη κεντρικών μονάδων αερισμού.....	5
1.3 Εγκατάσταση Κλιματισμού.....	5
2. ΕΣΩΤΕΡΙΚΕΣ ΗΛΕΚΤΡΙΚΕΣ ΕΓΚΑΤΑΣΤΑΣΕΙΣ.....	8
2.1 Γενικά - Αντικείμενο Μελέτης.....	8
2.2 Κανονισμοί.....	8
2.4 Γενικός Πίνακας Χαμηλής Τάσης.....	8
2.4 Υπόγειες Οδεύσεις Δικτύου.....	8
2.5 Φωτισμός Εσωτερικών Χώρων.....	8
2.5.1 Στάθμες φωτισμού.....	8
2.5.2 Τύπου φωτιστικών σωμάτων.....	9
2.5.3 Κύκλωμα φωτισμού.....	10
2.6 Ηλεκτρική Εγκατάσταση Θέρμανσης - Αερισμού - Ψύξης.....	10
2.6.1 Ηλεκτρική εγκατάσταση θέρμανσης.....	10
2.6.2 Ηλεκτρική εγκατάσταση αερισμού - κλιματισμού.....	11
3. ΕΞΩΤΕΡΙΚΕΣ ΗΛΕΚΤΡΙΚΕΣ ΕΓΚΑΤΑΤΑΣΕΙΣ	12
3.1 Φωτισμός Εξωτερικού Χώρου.....	12
3.2 Νέο Παροχικό Καλώδιο.....	12
3.3 Εγκατάσταση Φωτοβολταϊκού Στέγης με Σύστημα Αποθήκευσης.....	12
3.3.1 Φωτοβολταϊκά πλαίσια.....	12
3.3.2 Τριφασικός αντιστροφέας μετατροπής συνεχούς σε εναλλασσόμενο ρεύμα.....	13
3.3.3 Βελτιστοποιητής ισχύος 600W (power optimizer).....	14
3.3.4 Σύστημα στήριξης φωτοβολταϊκού συστήματος ισχύος 10kW σε κεκλιμένη στέγη από μπετό με επικάλυψη από κεραμίδι.....	14
3.3.5 Ηλεκτρικός πίνακας DC.....	16
3.3.6 Ηλεκτρικός πίνακας εναλλασσόμενου ρεύματος AC.....	18
3.3.7 Μπαταρία υβριδικού φωτοβολταϊκού συστήματος κλειστού τύπου.....	18
3.3.8 Έξυπνος αισθητήρας ισχύος/κατεύθυνσης.....	19
3.3.9 Εργασία τοποθέτησης φωτοβολταϊκού συστήματος ισχύος 10kW με σύστημα αποθήκευσης 15kWh.....	20
4. ΠΡΟΔΙΑΓΡΑΦΕΣ ΕΓΚΑΤΑΣΤΑΣΗΣ ΙΣΧΥΡΩΝ ΡΕΥΜΑΤΩΝ.....	23
4.1 Γενικά.....	23
4.2 Κανονισμοί.....	23
4.3 Τροφοδοσία ΔΕΗ - Μετρητές.....	23

4.4 Προσωρινή Παροχή.....	23
4.5 Στοιχεία Προστασίας.....	23
4.6 Διακόπτης Διαρροής.....	23
4.7 Διακλαδώσεις.....	23
4.7.1 Εσωτερικά Κουτιά Διακλάδωσης.....	23
4.7.2 Φρεάτια διακλάδωσης εξωτερικού φωτισμού.....	24
4.7.3 Φρεάτια έλξης καλωδίων.....	25
4.8 Πίνακες.....	25
4.8.1 Γενικά.....	25
4.8.1.1 Μεταλλικός σκελετός.....	25
4.8.1.2 Γενικός πίνακας.....	27
4.8.2 Γενικές οδηγίες κατασκευής και διαμορφώσεως των πινάκων.....	27
4.8.3 Όργανα πινάκων διανομής.....	27
4.8.3.1 Κοχλιωτές ασφάλειες.....	27
4.8.3.2 Μαχαιρωτές ασφάλειες.....	27
4.8.3.3 Ραγοδιακόπτες.....	27
4.8.3.4 Μαχαιρωτοί διακόπτες.....	28
4.8.3.5 Μικροαυτόματοι (αυτόματοι ασφαλειοδιακόπτες).....	28
4.8.3.6 Διακόπτες PACCO.....	28
4.8.3.7 Τηλεχειριζόμενοι διακόπτες με θερμικό στοιχείο.....	28
4.8.3.9 Ενδεικτικές λυχνίες.....	29
4.8.3.10 Ενδεικτικά όργανα (αμπερόμετρα - βολτόμετρα).....	29
4.9 Νέα Σύνδεση της Ηλεκτρολογικής Εγκατάστασης με το Δίκτυο της ΔΕΔΔΗΕ.....	29



ΕΛΛΗΝΙΚΗ ΔΗΜΟΚΡΑΤΙΑ
ΝΟΜΟΣ ΧΑΛΚΙΔΙΚΗΣ
ΔΗΜΟΣ ΝΕΑΣ ΠΡΟΠΟΝΤΙΔΑΣ
Δ/ΝΣΗ ΤΕΧΝΙΚΩΝ ΥΠΗΡΕΣΙΩΝ

Πράξη: ΕΝΕΡΓΕΙΑΚΗ ΑΝΑΒΑΘΜΙΣΗ ΝΗΠΙΑΓΩΓΕΙΟΥ
ΛΑΚΚΩΜΑΤΟΣ

Έργο: Ενεργειακή αναβάθμιση Νηπιαγωγείου
Λακκώματος

Αρ. Μελέτης: 25/2024

Προϋπολογισμός: 255.000,00€ (με Φ.Π.Α. 24%)

Χρηματοδότηση: Πρόγραμμα “Κεντρική Μακεδονία” 2021 - 2027

CPV: 45214210-5

ΤΕΥΧΗ ΔΗΜΟΠΡΑΤΗΣΗΣ

ΣΧΕΔΙΟ ΑΣΦΑΛΕΙΑΣ ΚΑΙ ΥΓΕΙΑΣ

ΜΑΪΟΣ 2026



Με τη συγχρηματοδότηση
της Ευρωπαϊκής Ένωσης





ΕΛΛΗΝΙΚΗ ΔΗΜΟΚΡΑΤΙΑ
ΝΟΜΟΣ ΧΑΛΚΙΔΙΚΗΣ
ΔΗΜΟΣ ΝΕΑΣ ΠΡΟΠΟΝΤΙΔΑΣ
Δ/ΝΣΗ ΤΕΧΝΙΚΩΝ ΥΠΗΡΕΣΙΩΝ

Πράξη: ΕΝΕΡΓΕΙΑΚΗ ΑΝΑΒΑΘΜΙΣΗ ΝΗΠΙΑΓΩΓΕΙΟΥ
ΛΑΚΚΩΜΑΤΟΣ

Έργο: Ενεργειακή αναβάθμιση Νηπιαγωγείου
Λακκώματος

Αρ. Μελέτης: 25/2024

Προϋπολογισμός: 255.000,00€ (με Φ.Π.Α. 24%)

Χρηματοδότηση: Πρόγραμμα “Κεντρική Μακεδονία” 2021 - 2027

CPV: 45214210-5

ΣΧΕΔΙΟ ΑΣΦΑΛΕΙΑΣ ΚΑΙ ΥΓΕΙΑΣ

1. ΕΙΣΑΓΩΓΗ

1.1 ΓΕΝΙΚΑ

Το παρόν ΣΑΥ συντάχθηκε σύμφωνα με τις προβλέψεις του ΠΔ 305/1996 «Ελάχιστες προδιαγραφές για ασφάλεια και υγεία που πρέπει να εφαρμόζονται στα προσωρινά ή κινητά εργοτάξια σε συμμόρφωση με την οδηγία 92/57/ΕΟΚ.», ΦΕΚ 212Α, 29/8/1996 και αποσκοπεί στην πρόληψη των κινδύνων κατά την κατασκευή του έργου.

Οι προβλέψεις του παρόντος ΣΑΥ στηρίζονται:

- Στην Ελληνική Νομοθεσία (Νομοθετήματα που αφορούν στην Υγεία, Υγιεινή και Ασφάλεια των εργαζομένων γενικά, αλλά και Νομοθετήματα που αφορούν στην Ασφάλεια για τα τεχνικά έργα και τις εργασίες που εκτελούνται σε αυτά).
- Σε προδιαγραφές εξοπλισμού που είναι απαραίτητος για την εκτέλεση του έργου.
- Σε προδιαγραφές υλικών που πρόκειται να ενσωματωθούν στο έργο.
- Στην καλή πρακτική, σύμφωνα με τους κανόνες των διεθνών προτύπων, της εμπειρίας και τέχνης.

Με βάση την ισχύουσα αναθεώρηση του ΣΑΥ κατά τη διάρκεια του έργου, ο Συντονιστής Ασφάλειας κατά την εκτέλεση του έργου πρέπει να ενημερώσει τους επικεφαλής των συνεργείων, ώστε οι τελευταίοι να μεριμνήσουν για την εφαρμογή των προβλέψεων του ΣΑΥ από τα συνεργεία τους.

Σημειώνεται ότι η εφαρμογή της Ελληνικής Νομοθεσίας για την Ασφάλεια και Υγεία των εργαζομένων ελέγχεται από την αρμόδια Διεύθυνση Επιθεώρησης Ασφάλειας και Υγείας στην Εργασία του Σώματος Επιθεώρησης Εργασίας (Σ.Ε.Π.Ε.).

ΠΡΟΣΟΧΗ: Το παρόν ΣΑΥ σε καμία περίπτωση δεν υποκαθιστά την Ελληνική Νομοθεσία.

1.2 ΠΟΛΙΤΙΚΗ ΑΣΦΑΛΕΙΑΣ

Πολιτική και δέσμευση της εταιρείας μας είναι η επίτευξη και διατήρηση ασφαλών συνθηκών εργασίας σε όλες τις δραστηριότητές της.

Για να υλοποιήσουμε την πολιτική μας ώστε να προλαμβάνουμε τα εργατικά ατυχήματα και ασθένειες και να διατηρούμε ασφαλείς συνθήκες εργασίας για το προσωπικό μας προσπαθούμε να:

- αναγνωρίζουμε και προλαμβάνουμε όλους τους κινδύνους που προέρχονται από τις εργασίες στα πλαίσια των δραστηριοτήτων μας,

- συνεργαζόμαστε με το προσωπικό μας για θέματα ασφάλειας,
- παρέχουμε και διατηρούμε τον εξοπλισμό μας ασφαλή,
- διασφαλίζουμε τον ασφαλή χειρισμό των υλικών,
- ενημερώνουμε, εκπαιδεύουμε και επιβλέπουμε το προσωπικό μας,
- διασφαλίζουμε ότι το προσωπικό μας είναι κατάλληλο για την εργασία που εκτελεί, διασφαλίζουμε ότι όλα τα συνεργεία εργασιών στο έργο, συμμορφώνονται με τους κανόνες ασφάλειας και με τους όρους του παρόντος ΣΑΥ,
- αναθεωρούμε τα αναποτελεσματικά μέτρα ασφάλειας.

Η εταιρεία μας πιστεύει ότι και το προσωπικό που εργάζεται στο έργο, θα συμμετέχει στην υλοποίηση της πολιτικής της αναλαμβάνοντας με υπευθυνότητα το μερίδιο της ευθύνης που του αντιστοιχεί.

2. ΣΥΝΤΟΜΗ ΤΕΧΝΙΚΗ ΠΕΡΙΓΡΑΦΗ

Η τεχνική περιγραφή που ακολουθεί είναι σύντομη και παρατίθεται για την ευκολότερη κατανόηση του έργου από τον αναγνώστη του ΣΑΥ. Η τεχνική περιγραφή δεν υποκαθιστά και δεν υπερισχύει της τεχνικής περιγραφής κάθε επιμέρους μελέτης του έργου.

ΕΙΔΟΣ ΕΡΓΟΥ ΚΑΙ ΧΡΗΣΗ : ΚΤΙΡΙΟ ΕΚΠΑΙΔΕΥΣΗΣ

ΠΕΡΙΟΧΗ ΕΡΓΟΥ : ΛΑΚΚΩΜΑ

ΠΡΟΣΒΑΣΗ ΣΤΟ ΕΡΓΟ : ΜΕΣΩ ΥΦΙΣΤΑΜΕΝΟΥ ΔΗΜΟΤΙΚΟΥ ΔΙΚΤΥΟΥ (απρόσκοπτη και ασφαλής πρόσβαση)

ΚΥΡΙΟΣ ΤΟΥ ΕΡΓΟΥ : ΔΗΜΟΣ ΝΕΑΣ ΠΡΟΠΟΝΤΙΔΑΣ

ΣΥΝΤΟΝΙΣΤΗΣ ΑΣΦΑΛΕΙΑΣ :

Το έργο αφορά στην ενεργειακή αναβάθμιση του υφιστάμενου κτιρίου που στεγάζεται το Νηπιαγωγείο Λακκώματος του Δήμου Νέας Προποντίδας.

Το οικόπεδο βρίσκεται στο Λάκκωμα και έχει εμβαδόν 5.000,00m² ή περίπου 5 στρέμματα.

Οι βασικές επιμέρους εργασίες περιλαμβάνουν τα εξής:

- Καθαιρέσεις - Αποξηλώσεις (κουφώματα, κλπ).
- Φορτοεκφορτώσεις - Μεταφορές.
- Τοποθέτηση κουφωμάτων.
- Μονώσεις (εξωτερικών τοιχοποιιών).
- Χρωματισμοί.
- Τοποθέτηση νέας εγκατάστασης θέρμανσης - κλιματισμού - αερισμού.
- Τοποθέτηση νέων λαμπτήρων και ηλεκτρολογικής εγκατάστασης.
- Εγκατάσταση Φ/Β συστήματος.

ΣΗΜΕΙΩΣΗ: Σε περίπτωση που ακολουθήσουν τροποποιήσεις της μελέτης κατά τη διάρκεια των εργασιών, ο Συντονιστής Ασφάλειας κατά την εκτέλεση του έργου οφείλει να ενημερώσει την παρούσα σύντομη τεχνική περιγραφή, ώστε να ανταποκρίνεται στα πραγματικά δεδομένα.

3. ΟΡΓΑΝΩΣΗ ΕΡΓΟΤΑΞΙΟΥ

3.1 ΔΙΚΤΥΑ ΟΡΓΑΝΙΣΜΩΝ ΚΟΙΝΗΣ ΩΦΕΛΕΙΑΣ (ΟΚΩ)

Πριν από την έναρξη εργασιών θα διερευνηθεί εάν οι εργασίες που πρόκειται να εκτελεστούν, επηρεάζουν υφιστάμενα υπέργεια ή/και υπόγεια δίκτυα ΟΚΩ. Σε περίπτωση που αυτό ισχύει, θα υπάρξει επικοινωνία και συνεργασία με τους Οργανισμούς αυτούς και εάν απαιτηθεί θα διενεργηθούν ερευνητικές τομές.

3.2 ΠΕΡΙΦΡΑΞΗ - ΦΥΛΑΞΗ ΕΡΓΟΤΑΞΙΟΥ

Ο χώρος εκτέλεσης των εργασιών πρέπει να είναι περιφραγμένος, ώστε να αποκλείεται η πρόσβαση σε μη έχοντες εργασία. Για την περιφράξη των χώρων εργασίας, θα γίνει τοποθέτηση

φραγμάτων ελαφρού τύπου (πχ προκατασκευασμένα στοιχεία από πλαστικό), ή πλαστικού πλέγματος έντονου χρώματος, εκτός αν διαφορετικά απαιτείται από τη σύμβαση ή από την υπηρεσία, η τοποθέτηση βαρέως τύπου περίφραξη, πχ προκατασκευασμένα στοιχεία σκυροδέματος με κυματοειδείς λαμαρίνες εμποτισμένες από πάνω.

Έλεγχος στην είσοδο - έξοδο: Τα συνεργεία θα ελέγχονται με ευθύνη των επικεφαλής τους, κατά την είσοδο και αποχώρηση από τους χώρους εργασίας, εκτός αν διαφορετικά απαιτείται από τη σύμβαση ή από την υπηρεσία, η τοποθέτηση προσωπικού φύλαξης στην είσοδο.

3.3 ΧΩΡΟΙ ΥΓΙΕΙΝΗΣ ΚΑΙ ΥΓΕΙΟΝΟΜΙΚΟΣ ΕΞΟΠΛΙΣΜΟΣ

Αποδυτήρια και ιματιοφυλάκια: Στη διάθεση των εργαζομένων πρέπει να τίθενται επαρκείς χώροι για να αλλάζουν ρουχισμό. Οι χώροι αυτοί πρέπει να είναι εξοπλισμένοι με ιματιοφυλάκια και καθίσματα.

Ντους και νιπτήρες: Κοντά στα αποδυτήρια πρέπει να υπάρχουν νιπτήρες με τρεχούμενο νερό. Στους νιπτήρες συνιστάται να υπάρχουν σαπούνια. Εφόσον επιβάλλεται για λόγους υγιεινής πρέπει να εγκατασταθούν ντους με ζεστό και κρύο νερό (συνιστάται η εγκατάσταση ενός ντους ανά 10 εργαζομένους).

Αποχωρητήρια: Οι εργαζόμενοι πρέπει να έχουν στη διάθεση τους επαρκή αριθμό αποχωρητηρίων, τα οποία θα βρίσκονται κοντά στις θέσεις εργασίας, στους χώρους ανάπαυσης και στα αποδυτήρια (συνιστάται ένα WC ανά 40 εργαζομένους, εφόσον ο αριθμός των εργαζομένων δεν υπερβαίνει τους 200, ενώ ένα WC ανά 50 εργαζομένους, εφόσον ο αριθμός των εργαζομένων υπερβαίνει τους 200).

Χώροι εστίασης - ανάπαυσης: Στο εργοτάξιο πρέπει να προβλεφθούν χώροι εστίασης και ανάπαυσης του προσωπικού. Οι συγκεκριμένοι χώροι πρέπει να διαθέτουν επαρκή αριθμό καθισμάτων και χώρο διατήρησης φαγητού (υποχρεωτικά εφόσον ο αριθμός εργαζομένων υπερβαίνει τους 70).

Χώρος παροχής πρώτων βοηθειών - φαρμακείο: Ο χώρος παροχής πρώτων βοηθειών - φαρμακείο πρέπει να είναι κοντά στο χώρο εργασίας. Επίσης πρέπει να είναι προσπελάσιμος με φορείο. Ο χώρος πρέπει να επισημανθεί με πινακίδες, σύμφωνα με τις προβλέψεις του ΠΔ 105/1995. Ο χώρος παροχής πρώτων βοηθειών εποπτεύεται από το Γιατρό Εργασίας του Αναδόχου (εφόσον αυτός προβλέπεται), ή από τον Τεχνικό Ασφάλειας.

Αποκομιδή απορριμμάτων: Σε διάφορες θέσεις του εργοταξίου πρέπει να τοποθετηθούν κάδοι απορριμμάτων. Συνιστάται η τοποθέτηση κάδων σε αποχωρητήρια, χώρους εστίασης, αποδυτήρια και κοντά στους χώρους εργασίας. Για την αποκομιδή των αχρήστων υλικών προτείνεται η τοποθέτηση μεγάλων κάδων (containers) σύμφωνα με τις ανάγκες του έργου.

3.4 ΚΥΚΛΟΦΟΡΙΑ ΠΕΖΩΝ ΚΑΙ ΟΧΗΜΑΤΩΝ ΕΝΤΟΣ ΤΟΥ ΕΡΓΟΤΑΞΙΟΥ

Η κυκλοφορία των οχημάτων εντός του εργοταξίου αφορά στη μεταφορά/τροφοδοσία και αποκομιδή/απομάκρυνση υλικών. Κάθε όχημα που θα εισέρχεται εντός του εργοταξίου οφείλει να συμμορφώνεται με τις διατάξεις που ισχύουν στο χώρο του εργοταξίου (επιπλέον αυτών του ΚΟΚ). Η διακίνηση υλικών (απόθεση, παραλαβή) θα γίνεται σύμφωνα με τις υποδείξεις των αρμοδίων του εργοταξίου.

Οι πεζοί δεν επιτρέπεται να πλησιάζουν και να κινούνται σε χώρους κυκλοφορίας οχημάτων και μηχανημάτων.

Οι χώροι κυκλοφορίας των οχημάτων θα επισημαίνονται ευκρινώς και θα ελέγχονται τακτικά.

3.5 ΚΙΝΗΤΟΠΟΙΗΣΗ ΓΙΑ ΤΗΝ ΟΡΓΑΝΩΣΗ ΤΟΥ ΕΡΓΟΤΑΞΙΑΚΟΥ ΧΩΡΟΥ

Για την οργάνωση και ανάπτυξη του εργοταξιακού χώρου απαιτείται κινητοποίηση και εκτέλεση εργασιών. Ενδεικτικά σημειώνονται ορισμένα θέματα που πρέπει να προσεχθούν κατά την οργάνωση και ανάπτυξη του εργοταξιακού χώρου.

Κατά τη μεταφορά εξοπλισμού

- Τήρηση κανόνων ΚΟΚ.
- Ασφαλής πρόσδεση εξοπλισμού στην πλατφόρμα.
- Επάρκεια χώρου για ελιγμούς και ξεφόρτωμα.
- Ξεφόρτωμα σε διαμορφωμένο χώρο.
- Αποδέσμευση και καθοδήγηση από έμπειρο εργαζόμενο.
- Αποστάσεις ασφαλείας από πλατφόρμα και εξοπλισμό.
- Χρήση ανακλαστικού ρουχισμού έντονου χρώματος (EN 471).

Κατά τις ανυψωτικές εργασίες

- Σχέδιο ανύψωσης (lifting plan) με όλους τους απαραίτητους υπολογισμούς (κυρίως για μεγάλες ανυψώσεις).
- Έλεγχος ανυψωτικού.
- Έλεγχος παρελκόμενων.
- Αδειούχος χειριστής (κατάλληλης άδειας για το ανυψωτικό που χειρίζεται).
- Έμπειρος κουμανταδόρος.
- Έλεγχος χώρου, ποδαρικών.
- Έλεγχος για εναέρια καλώδια.
- Έλεγχος φορτίου πριν & μετά.
- Έλεγχος Φορτίου Ασφαλούς Λειτουργίας.
- Έλεγχος άλλων δραστηριοτήτων.
- Αποστάσεις ασφαλείας.
- Έλεγχος ευστάθειας πριν τη φόρτωση & μετά την απόθεση.
- Ανέγερση, συντήρηση, επιθεώρηση και αποσυναρμολόγηση του ανυψωτικού εξοπλισμού (πχ δικτυωτοί γερανοί), μόνο από εξειδικευμένο προσωπικό και σύμφωνα με τις οδηγίες του κατασκευαστή.
- Απαγόρευση κίνησης εργαζομένων κάτω από αιωρούμενα φορτία.
- Χρήση ηχητικού σήματος προειδοποίησης από το ανυψωτικό σε περίπτωση μετακίνησης αιωρούμενου φορτίου.
- Δεν πραγματοποιούνται ανυψωτικές εργασίες σε δυσμενείς καιρικές συνθήκες (πχ ισχυρός άνεμος) ή σε συνθήκες με χαμηλή ορατότητα.

Κατά την εγκατάσταση δικτύων

- Χρήση κατάλληλου εργαλείου για την εργασία (και το σκοπό που κατασκευάστηκε).
- Έλεγχος των εργαλείων πριν τη χρήση.
- Χρήση γυαλιών και γαντιών (EN 388, EN 149).
- Ασφαλής διαδρομή καλωδίου.
- Καθημερινός έλεγχος καλωδίου και φιδ.
- Απομάκρυνση εύφλεκτων από το χώρο εργασίας.
- Ύπαρξη πυροσβεστήρα κοντά στον ευρύτερο χώρο εργασίας.
- Περιορισμός χειρωνακτικής διακίνησης φορτίων με μηχανική.
- Πριν τη μεταφορά ελέγχονται τα χαρακτηριστικά του φορτίου και η διαδικασία.
- Ενημέρωση εργαζομένων για ορθές πρακτικές.
- Χρήση κουμανταδόρου για μεταφορά με περισσότερους του ενός εργαζόμενους.
- Μελέτη δικτύου από αδειούχο μηχανικό.
- Επίβλεψη εργασιών από αδειούχο ηλεκτρολόγο μηχανικό.
- Αδειούχοι ηλεκτρολόγοι για συνδέσεις - δοκιμές.
- Απενεργοποίηση δικτύων.

Κατά τη χρήση μηχανημάτων (διαμορφώσεις, εκσκαφές, επιχώσεις)

- Χειρισμός μηχανήματος από αδειούχο χειριστή αντίστοιχης άδειας.
- Καθοδήγηση από έμπειρο βοηθό.
- Αποστάσεις ασφαλείας από πρηνή και μηχανήματα.
- Χρήση ανακλαστικού ρουχισμού έντονου χρώματος (EN 471).
- Απενεργοποίηση υπογείων δικτύων.
- Αποστάσεις ασφαλείας από δίκτυα σε λειτουργία.
- Διαμόρφωση πρηνών με κλίση.
- Οπτικός έλεγχος πρηνών σε καθημερινή βάση.
- Αποφυγή μεταφοράς εργαζομένων με μηχανήματα.
- Συντήρηση - ανεφοδιασμός από εντεταλμένο εργαζόμενο.
- Τήρηση οδηγιών προμηθευτή κατά τη συντήρηση - ανεφοδιασμό.
- Αποφυγή καπνίσματος και λειτουργίας ΜΕ κατά τον ανεφοδιασμό.
- Αποφυγή λειτουργίας ΜΕ κατά τη συντήρηση.
- Αποφυγή επαφής με κινούμενα ή θερμά μέρη.
- Αποστάσεις ασφαλείας από υδραυλικά μέρη υπό πίεση.
- Ύπαρξη πυροσβεστήρων στο χώρο.
- Διαβροχή.

Κατά τις τοπογραφικές εργασίες

- Αποστάσεις ασφαλείας από μηχανήματα και οχήματα.
- Χρήση ανακλαστικού ρουχισμού έντονου χρώματος (EN 471).
- Αποφυγή απευθείας έκθεσης στην ηλιακή ακτινοβολία.
- Τήρηση οδηγιών προμηθευτή οργάνου.
- Αποφυγή παραμονής πίσω από τη σταδία.

4. ΑΝΑΛΥΣΗ ΕΡΓΑΣΙΩΝ ΣΕ ΦΑΣΕΙΣ ΚΑΙ ΜΕΘΟΔΩΝ ΕΡΓΑΣΙΑΣ ΑΝΑ ΦΑΣΗ

Σύμφωνα με το Χρονοδιάγραμμα εκτέλεσης έργου προκύπτουν οι φάσεις εργασιών που καταγράφονται παρακάτω. Σημειώνεται ότι η ανάλυση εργασιών σε φάσεις δεν είναι δεσμευτική και περιοριστική για τον Ανάδοχο. Επίσης η παρούσα ανάλυση δεν υποκαθιστά και δεν υπερισχύει του χρονοδιαγράμματος του έργου.

ΣΗΜΕΙΩΣΗ: Ο Συντονιστής Ασφάλειας κατά την εκτέλεση του έργου οφείλει να επιβεβαιώσει την παρούσα ανάλυση εργασιών σε φάσεις. Εφόσον προχωρήσει σε αναθεώρηση της ανάλυσης συνιστάται να γίνει αναπροσαρμογή των Οδηγιών Ασφαλούς Εργασίας του παραρτήματος στο τέλος αυτού του τεύχους.

Οι Οδηγίες Ασφαλούς Εργασίας παρουσιάζονται σε πινακοποιημένη μορφή για εύκολη ανάγνωση και αναζήτηση. Οι οδηγίες βασίζονται σε ανάλυση εργασιών σε φάσεις η οποία πραγματοποιήθηκε για τα επιμέρους συνεργεία που αναμένεται να δραστηριοποιηθούν στο εργοτάξιο.

Κάθε Οδηγία Ασφαλούς Εργασίας περιέχει:

- Ανάλυση της εργασίας σε επιμέρους.
- Προσδιορισμό των κινδύνων που σχετίζονται με τις επιμέρους εργασίες και ενδεικτική εκτίμηση της επικινδυνότητάς τους.
- Περιγραφή των προτεινόμενων μέτρων προστασίας και πρόληψης για την αντιμετώπιση των κινδύνων.
- Αναφορά των απαραίτητων Μέσων Ατομικής Προστασίας που πρέπει να χρησιμοποιούνται από το προσωπικό που εκτίθεται στους προσδιορισθέντες κινδύνους.

ΣΗΜΕΙΩΣΗ: Ο Συντονιστής Ασφάλειας κατά την εκτέλεση του έργου οφείλει να αναπροσαρμόσει τα περιεχόμενα των Οδηγιών Ασφαλούς Εργασίας, σύμφωνα με τα δεδομένα της κατασκευής. Με βάση τα περιεχόμενα κάθε Οδηγίας Ασφαλούς Εργασίας, πρέπει να ενημερώσει τους επικεφαλής

των αντίστοιχων συνεργείων, ώστε οι τελευταίοι να μεριμνήσουν για την εφαρμογή των προβλέψεων του ΣΑΥ από τα συνεργεία τους.

Ο Τεχνικός Ασφάλειας του συνεργείου που θα εκτελέσει τις συγκεκριμένες εργασίες οφείλει να συντάξει Εκτίμηση Επαγγελματικού Κινδύνου και να την υποβάλλει στον εργοδότη του. Ο επικεφαλής του συνεργείου πρέπει να λάβει υπόψη του τα περιεχόμενα της Εκτίμησης Επαγγελματικού Κινδύνου.

Ιδιαίτερα χρήσιμη κρίνεται η συνεργασία μεταξύ του Συντονιστή Ασφάλειας κατά την εκτέλεση του έργου, του Τεχνικού Ασφάλειας και του επικεφαλής κάθε συνεργείου ώστε να λαμβάνονται υπόψη όλες οι ιδιαιτερότητες των εργασιών (διαθέσιμο προσωπικό, μεθοδολογία, εξοπλισμός, περιβάλλον εργασίας).

Στο παρόν ΣΑΥ γίνεται αξιολόγηση της επικινδυνότητας των κινδύνων που σχετίζονται με τις επιμέρους εργασίες εκτέλεσης του έργου. Η αξιολόγηση γίνεται με τη χρήση κλίμακας τριών βαθμίδων ως εξής:

- | | | |
|---|---|---|
| 3 | = | ΥΨΗΛΗ ΕΠΙΚΙΝΔΥΝΟΤΗΤΑ: Πρέπει να ληφθούν άμεσα μέτρα για την εξάλειψη ή τον έλεγχο του κινδύνου |
| 2 | = | ΜΕΤΡΙΑ ΕΠΙΚΙΝΔΥΝΟΤΗΤΑ: Είναι απαραίτητος ο προγραμματισμός και η λήψη μέτρων πρόληψης |
| 1 | = | ΧΑΜΗΛΗ ΕΠΙΚΙΝΔΥΝΟΤΗΤΑ: Γενικώς αποδεκτή επικινδυνότητα, εφόσον ληφθούν ορισμένα μέτρα ελέγχου |

Ο Συντονιστής Ασφάλειας κατά την εκτέλεση του έργου ή/και ο Τεχνικός Ασφάλειας του Αναδόχου, μπορεί να αναθεωρήσει τις τιμές της επικινδυνότητας καθώς και τη μεθοδολογία αξιολόγησης τους, εφόσον κριθεί απαραίτητο. Ανάλογη διεργασία μπορεί να γίνει από τον Τεχνικό Ασφαλείας του συνεργείου που θα εκτελέσει τις συγκεκριμένες εργασίες κατά την εκπόνηση της Εκτίμησης Επαγγελματικού Κινδύνου.

5. ΓΕΝΙΚΟΙ ΚΑΝΟΝΕΣ ΑΣΦΑΛΕΙΑΣ ΕΡΓΟΤΑΞΙΟΥ

Οι κανόνες ασφάλειας που περιγράφονται παρακάτω είναι γενικοί και ισχύουν ανεξαρτήτως φάσεως. Σε περίπτωση αντίθεσης με τις Οδηγίες Ασφαλούς Εργασίας που αναπτύχθηκαν παραπάνω ισχύ έχουν οι οδηγίες.

- Κάθε άτομο στο εργοτάξιο πρέπει να τηρεί τους κανόνες ασφαλείας και υγείας στο έργο που το αφορούν.
- Δεν θα ανατίθεται μία δουλειά σε κανένα άτομο αν δεν είναι σωματικά και πνευματικά κατάλληλο γι' αυτήν.
- Όλα τα άτομα στο εργοτάξιο πρέπει να φορούν κατάλληλο προστατευτικό κράνος, σύμφωνα με το αντίστοιχο EN Πρότυπο. Εξαιρούνται οι χώροι των γραφείων, υγιεινής και ανάπαυσης.
- Όλα τα άτομα στο εργοτάξιο πρέπει να φορούν κατάλληλα υποδήματα. Η ελάχιστη απαίτηση ασφάλειας για τα υποδήματα είναι να έχουν προστατευτική επένδυση για τα δάχτυλα και στη σόλα, σύμφωνα με το αντίστοιχο EN Πρότυπο.
- Η ασφαλής προσέγγιση και έξοδος πρέπει να εξασφαλίζεται σε όλες τις θέσεις εργασίες και χώρους.
- Όλα τα άτομα πρέπει να συμμορφώνονται με τις οδηγίες της σήμανσης ασφάλειας του εργοταξίου.
- Φωτιές με σκοπό την θέρμανση δεν επιτρέπονται στο εργοτάξιο.
- Απαγορεύεται η χρήση αλκοόλ στους χώρους του εργοταξίου.
- Κανένα άτομο δεν θα ξεκινά την εργασία του εάν δεν είναι κατάλληλα ντυμένο. Οι εργαζόμενοι δεν επιτρέπεται να φορούν φαρδιά ξεκούμπωτα ρούχα, σορτς και να είναι γυμνοί από τη μέση και πάνω.
- Κανένα άτομο δεν επιτρέπεται να επαναπροσδιορίσει, απομακρύνει, τροποποιήσει, χαλάσει, καταστρέψει οποιοδήποτε σήμανση ή εξοπλισμό ασφαλείας.

- Όλοι οι εργαζόμενοι είναι υποχρεωμένοι να αναφέρουν οποιαδήποτε ανασφαλή κατάσταση εργασίας και να απευθυνθούν για βοήθεια αν δεν μπορούν να την ελέγξουν μόνοι τους.
- Το εργοτάξιο πρέπει να διατηρείται καθαρό.
- Μόνο εξουσιοδοτημένα ή/και αδειοδοτημένα άτομα να χειρίζονται τον εξοπλισμό του εργοταξίου.
- Όλοι οι επισκέπτες στο εργοτάξιο πρέπει να συνοδεύονται από άτομο που γνωρίζει τους χώρους του εργοταξίου και να συμμορφώνονται με τις οδηγίες του.

6. ΟΡΓΑΝΩΣΗ ΑΣΦΑΛΕΙΑΣ ΑΡΜΟΔΙΟΤΗΤΕΣ

6.1 ΓΕΝΙΚΑ

Για την υλοποίηση της πολιτικής ασφάλειας του Αναδόχου και τη λήψη των απαιτούμενων μέτρων ασφάλειας προτείνεται η κατανομή αρμοδιοτήτων σε όλη την ιεραρχία εκτέλεσης του έργου, όπως καθορίζεται στο Πρόγραμμα Ποιότητας Έργου (ΠΠΕ) και την ΔΙΠΑΔ/οικ/889/27.11.02 . Σχηματικά:

ΑΝΑΔΟΧΟΣ

- ΣΥΝΤΟΝΙΣΤΗΣ ΑΣΦΑΛΕΙΑΣ ΚΑΤΑ ΤΗΝ ΕΚΤΕΛΕΣΗ ΤΟΥ ΕΡΓΟΥ.
- ΤΕΧΝΙΚΟΣ ΑΣΦΑΛΕΙΑΣ ΑΝΑΔΟΧΟΥ.
- ΓΙΑΤΡΟΣ ΑΣΦΑΛΕΙΑΣ ΑΝΑΔΟΧΟΥ.
- ΕΙΔΙΚΕΥΜΕΝΟ ΠΡΟΣΩΠΙΚΟ ΓΙΑ ΤΗΝ ΠΑΡΟΧΗ ΑΠΛΩΝ Α ΒΟΗΘΕΙΩΝ.

ΑΝΑ ΥΠΕΡΓΟΛΑΒΟ

- ΤΕΧΝΙΚΟΣ ΑΣΦΑΛΕΙΑΣ.
- ΓΙΑΤΡΟΣ ΑΣΦΑΛΕΙΑΣ (ΕΦΟΣΟΝ ΠΡΟΒΛΕΠΕΤΑΙ).
- ΕΚΠΡΟΣΩΠΟΣ.

Σύμφωνα με τις προβλέψεις της Ελληνικής Νομοθεσίας για την ασφάλεια, κάθε εμπλεκόμενος στην εκτέλεση του έργου έχει συγκεκριμένες αρμοδιότητες, αναλόγως των γενικότερων καθηκόντων του. Συγκεκριμένα:

Ο εργοταξίαρχης, ως νόμιμος εκπρόσωπος του Αναδόχου, είναι υπεύθυνος για την τήρηση των μέτρων ασφαλείας που αφορούν ολόκληρο το έργο. Συγκεκριμένα έχει τις παρακάτω υποχρεώσεις:

- Να διαβιβάζει στην αρμόδια επιθεώρηση εργασίας πριν από την έναρξη των εργασιών την εκ των προτέρων γνωστοποίηση του έργου.
- Να μεριμνήσει για την εκπόνηση Σχεδίου Ασφάλειας και Υγείας και για την κατάρτιση Φακέλου Ασφάλειας και Υγείας, τα οποία πρέπει να τηρούνται στο εργοτάξιο.
- Να τηρεί Ημερολόγιο Μέτρων Ασφαλείας.
- Να τηρεί, σύμφωνα με τους κανόνες της επιστήμης και της τέχνης, τις οδηγίες του επιβλέποντος μηχανικού.
- Να λαμβάνει υπόψη τις υποδείξεις των Συντονιστών για θέματα ασφάλειας και υγείας και του Τεχνικού Ασφάλειας και να μεριμνά για την τήρηση του ΣΑΥ.

Ο εργοταξίαρχης, ως νόμιμος εκπρόσωπος του Αναδόχου, έχει τις παρακάτω υποχρεώσεις όσον αφορά στο προσωπικό της εταιρείας του:

- Να εξασφαλίζει την ασφάλεια και την υγεία των εργαζομένων ως προς όλες τις πτυχές της εργασίας, και να λαμβάνει μέτρα που να εξασφαλίζουν την υγεία και ασφάλεια των τρίτων.
- Να έχει στη διάθεσή του γραπτή εκτίμηση των υφισταμένων κατά την εργασία κινδύνων για την ασφάλεια και την υγεία. Η εκτίμηση αυτή πραγματοποιείται από τους Τεχνικό Ασφάλειας, Ιατρό Εργασίας.
- Να χρησιμοποιεί τις υπηρεσίες Τεχνικού Ασφάλειας (και Ιατρού Εργασίας για επιχειρήσεις που απασχολούν περισσότερους από 50 εργαζομένους). Οι υποχρεώσεις του Τεχνικού Ασφάλειας ή/και του Ιατρού Εργασίας δεν θίγουν την αρχή της ευθύνης του εργοδότη.
- Να εξασφαλίζει σε κάθε εργαζόμενο κατάλληλη και επαρκή εκπαίδευση στον τομέα της ασφάλειας και της υγείας.

- Να μεριμνά για τη χορήγηση στο προσωπικό του, όλων των αναγκαίων Μέσων Ατομικής Προστασίας για τη δουλειά που εκτελεί.
- Να εξασφαλίζει ότι οι εργαζόμενοι από εξωτερικές επιχειρήσεις που εκτελούν εργασίες στην επιχείρησή του, έχουν λάβει τις κατάλληλες οδηγίες για την ασφάλεια και την υγεία.
- Να αναγγέλλει όλα τα εργατικά ατυχήματα στις αρμόδιες επιθεωρήσεις εργασίας και στις αρμόδιες υπηρεσίες του ασφαλιστικού οργανισμού στον οποίο υπάγεται ο τραυματίας εντός 24 ωρών. Εφόσον πρόκειται περί σοβαρού τραυματισμού ή θανάτου, πρέπει να τηρούνται αμετάβλητα όλα τα στοιχεία που δύνανται να χρησιμεύσουν για εξακρίβωση των αιτίων του ατυχήματος. Να τηρεί ειδικό βιβλίο ατυχημάτων και κατάλογο των εργατικών ατυχημάτων που είχαν ως συνέπεια για τον εργαζόμενο ανικανότητα εργασίας μεγαλύτερη των τριών εργάσιμων ημερών

Ο εργοταξιάρχης, ως εργαζόμενος, έχει τις υποχρεώσεις που προβλέπονται από τη νομοθεσία για τον εργαζόμενο.

Κάθε αρμόδιος μηχανικός του Αναδόχου, έχει τις παρακάτω υποχρεώσεις:

- Να δίνει οδηγίες κατασκευής, σύμφωνα με τους κανόνες της επιστήμης και της τέχνης, για την εκτέλεση εργασιών στο τμήμα του έργου που έχει αναλάβει.
- Να επιβλέπει την τήρηση των οδηγιών του πριν από την έναρξη των εργασιών και περιοδικά κατά την εκτέλεσή τους (κατ' ελάχιστον κάθε εβδομάδα και ύστερα από θεομηνία).
- Να εφαρμόζει το Σχέδιο Ασφάλειας και Υγείας του έργου, για την εκτέλεση εργασιών στο τμήμα του έργου που έχει αναλάβει.
- Να τηρεί το Ημερολόγιο Μέτρων Ασφαλείας του έργου (υποχρεωτικές αναγραφές που του αντιστοιχούν).
- Κάθε αρμόδιος μηχανικός του Αναδόχου, ως εργαζόμενος, έχει τις υποχρεώσεις που προβλέπονται από τη νομοθεσία για τον εργαζόμενο.

Όλες οι υποχρεώσεις του Αναδόχου ως Εργοδότη για την Ασφάλεια και Υγεία, ισχύουν αμετάβλητες και στα συνεργεία (Υπεργολάβοι), που ενδέχεται να εργαστούν στο Έργο.

Ειδικότερα κάθε υπεργολάβος έχει τις παρακάτω υποχρεώσεις:

- Να λαμβάνει και να τηρεί όλα τα μέτρα ασφαλείας που αφορούν στο τμήμα του έργου που έχει αναλάβει.
- Να τηρεί, σύμφωνα με τους κανόνες της επιστήμης και της τέχνης, τις οδηγίες του επιβλέποντος.
- Να εφαρμόζει το Σχέδιο Ασφάλειας και Υγείας του έργου, για την εκτέλεση εργασιών στο τμήμα του έργου που έχει αναλάβει.
- Να λαμβάνει υπόψη τις υποδείξεις των συντονιστών για θέματα ασφαλείας και υγείας.
- Εφόσον στο έργο υφίστανται υπεργολάβοι που μοιράζονται τον ίδιο τόπο εργασίας, οφείλουν να συνεργάζονται για την εφαρμογή των διατάξεων για την υγεία και ασφάλεια, να συντονίζουν τις δραστηριότητές τους για την προστασία των εργαζομένων και να αλληλοενημερώνονται για τους κινδύνους που ενέχουν οι εργασίες τους.

Ο υπεργολάβος έχει τις παρακάτω υποχρεώσεις, ως εργοδότης, όσον αφορά στο προσωπικό της εταιρίας του:

- Να εξασφαλίζει την ασφάλεια και την υγεία των εργαζομένων ως προς όλες τις πτυχές της εργασίας, και να λαμβάνει μέτρα που να εξασφαλίζουν την υγεία και ασφάλεια των τρίτων.
- Να έχει στη διάθεσή του γραπτή εκτίμηση των υφισταμένων κατά την εργασία κινδύνων για την ασφάλεια και την υγεία. Η εκτίμηση αυτή πραγματοποιείται από τους Τεχνικό Ασφάλειας, Ιατρό Εργασίας.
- Να χρησιμοποιεί τις υπηρεσίες Τεχνικού Ασφάλειας (και Ιατρού Εργασίας για επιχειρήσεις που απασχολούν περισσότερους από 50 εργαζομένους). Οι υποχρεώσεις του Τεχνικού Ασφάλειας ή/και του Ιατρού εργασίας δεν θίγουν την αρχή της ευθύνης του εργοδότη.
- Να εξασφαλίζει σε κάθε εργαζόμενο κατάλληλη και επαρκή εκπαίδευση στον τομέα της ασφαλείας και της υγείας.

- Να χορηγεί στο προσωπικό του, όλα τα αναγκαία Μέσα Ατομικής Προστασίας για τη δουλειά που εκτελεί.
- Να εξασφαλίζει ότι οι εργαζόμενοι από εξωτερικές επιχειρήσεις που εκτελούν εργασίες στην επιχείρησή του έχουν λάβει τις κατάλληλες οδηγίες για την ασφάλεια και την υγεία.
- Να αναγγέλλει στις αρμόδιες επιθεωρήσεις εργασίας και στις αρμόδιες υπηρεσίες του ασφαλιστικού οργανισμού στον οποίο υπάγεται ο εργαζόμενος εντός 24 ωρών όλα τα εργατικά ατυχήματα και εφόσον πρόκειται περί σοβαρού τραυματισμού ή θανάτου, να τηρεί αμετάβλητα όλα τα στοιχεία που δύνανται να χρησιμεύσουν για εξακρίβωση των αιτίων του ατυχήματος. Να τηρεί ειδικό βιβλίο ατυχημάτων και κατάλογο των εργατικών ατυχημάτων που είχαν ως συνέπεια για τον εργαζόμενο ανικανότητα εργασίας μεγαλύτερη των τριών εργάσιμων ημερών.

Ο υπεργολάβος, ως εργαζόμενος, έχει τις υποχρεώσεις που προβλέπονται από τη νομοθεσία για τον εργαζόμενο.

Κάθε εργοδηγός, ως εκπρόσωπος του εργοδότη, έχει τις παρακάτω υποχρεώσεις:

- Να καθοδηγεί τους εργαζόμενους του συνεργείου του, για την τήρηση των απαιτούμενων μέτρων ασφαλείας σε κάθε φάση εργασίας.
- Να επιθεωρεί το προσωπικό του συνεργείου του τουλάχιστον μια φορά την ημέρα, προκειμένου να διαπιστώσει την τήρηση των μέτρων ασφαλείας από αυτούς.
- Να εφαρμόζει το Σχέδιο Ασφάλειας και Υγείας του έργου, για την εκτέλεση εργασιών στο τμήμα του έργου που έχει αναλάβει.
- Να λαμβάνει υπόψη τις υποδείξεις των Συντονιστών για θέματα ασφαλείας και υγείας.

Κάθε εργοδηγός, ως εργαζόμενος, έχει τις υποχρεώσεις που προβλέπονται από τη νομοθεσία για τον εργαζόμενο.

Κάθε εργαζόμενος έχει τις παρακάτω υποχρεώσεις:

- Να εφαρμόζει τους κανόνες υγιεινής, υγείας και ασφάλειας και να φροντίζει ανάλογα με τις δυνατότητές του, για την ασφάλεια και την υγεία του καθώς και των άλλων απόμων που επηρεάζονται από τις πράξεις ή παραλείψεις του κατά την εργασία, σύμφωνα με την εκπαίδευσή του και τις κατάλληλες οδηγίες του εργοδότη του.
- Για την πραγματοποίηση αυτών των στόχων, οφείλει ειδικότερα, σύμφωνα με την εκπαίδευσή του και τις κατάλληλες οδηγίες του εργοδότη του:
 - α) Να χρησιμοποιεί σωστά τις μηχανές, τις συσκευές, τα εργαλεία, τις επικίνδυνες ουσίες, τα μεταφορικά και άλλα μέσα.
 - β) Να χρησιμοποιεί σωστά τον ατομικό προστατευτικό εξοπλισμό που τίθεται στη διάθεσή του και μετά τη χρήση να τον τακτοποιεί στη θέση του.
 - γ) Να μη θέτει εκτός λειτουργίας, αλλάζει ή μετατοπίζει αυθαίρετα τους μηχανισμούς ασφαλείας των μηχανών, εργαλείων, συσκευών, εγκαταστάσεων και κτιρίων και να χρησιμοποιεί σωστά αυτούς τους μηχανισμούς ασφαλείας.
 - δ) Να αναφέρει αμέσως στον εργοδότη (ή/και σε όσους ασκούν αρμοδιότητες τεχνικού ασφαλείας και ιατρού εργασίας), όλες τις καταστάσεις που μπορεί να θεωρηθεί εύλογα ότι παρουσιάζουν άμεσο και σοβαρό κίνδυνο για την ασφάλεια και την υγεία, καθώς και κάθε έλλειψη που διαπιστώνεται στα συστήματα προστασίας.
 - ε) Να συντρέχει τον εργοδότη (και όσους ασκούν αρμοδιότητες τεχνικού ασφαλείας και ιατρού εργασίας), όσον καιρό χρειαστεί, ώστε να καταστεί δυνατή η εκπλήρωση όλων των καθηκόντων ή απαιτήσεων για την προστασία της ασφάλειας και της υγείας των εργαζομένων κατά την εργασία.
 - στ) Να συντρέχει τον εργοδότη (και όσους ασκούν αρμοδιότητες τεχνικού ασφαλείας και ιατρού εργασίας), όσον καιρό χρειαστεί, ώστε ο εργοδότης να μπορεί να εγγυηθεί ότι το περιβάλλον και οι συνθήκες εργασίας είναι ασφαλείς και χωρίς κινδύνους για την ασφάλεια και την υγεία εντός του πεδίου δραστηριότητάς του.
- Να παρακολουθεί τα σχετικά σεμινάρια ή άλλα επιμορφωτικά προγράμματα σε θέματα υγείας και ασφάλειας της εργασίας. Προκειμένου να μπορέσει να εκπληρώσει την παραπάνω

υποχρέωση, έχει δικαίωμα να λάβει επαρκή απαλλαγή από την εργασία χωρίς απώλεια αποδοχών, καθώς και να του παρασχεθούν τα αναγκαία μέσα.

- Να φορά κράνος προστασίας της κεφαλής και υποδήματα ασφαλείας, τα οποία χορηγούνται από τον εργοδότη του, καθώς και κάθε άλλο Μέσο Ατομικής Προστασίας του χορηγείται, ανάλογα με την επικινδυνότητα της εργασίας που εκτελεί.

Ο Τεχνικός Ασφάλειας κάθε επιχείρησης έχει τις παρακάτω υποχρεώσεις:

- Να παρέχει στον εργοδότη υποδείξεις και συμβουλές, γραπτά ή προφορικά, σε θέματα σχετικά με την υγιεινή, υγεία και ασφάλεια της εργασίας και την πρόληψη των εργατικών ατυχημάτων. Τις γραπτές υποδείξεις ο Τεχνικός Ασφάλειας καταχωρεί σε ειδικό βιβλίο της επιχείρησης (ΒΥΤΑ).
- Να συμβουλεύει σε θέματα σχεδιασμού, προγραμματισμού, κατασκευής και συντήρησης των εγκαταστάσεων, εισαγωγής νέων παραγωγικών διαδικασιών, προμήθειας μέσων και εξοπλισμού, επιλογής και ελέγχου της αποτελεσματικότητας των ατομικών μέσων προστασίας, καθώς και διαμόρφωσης και διευθέτησης των θέσεων και του περιβάλλοντος εργασίας και γενικά οργάνωσης της παραγωγικής διαδικασίας.
- Να ελέγχει την ασφάλεια των εγκαταστάσεων και των τεχνικών μέσων, πριν από τη λειτουργία τους, καθώς και των παραγωγικών διαδικασιών και μεθόδων εργασίας πριν από την εφαρμογή τους και επιβλέπει την εφαρμογή των μέτρων υγείας και ασφαλείας της εργασίας και πρόληψης των ατυχημάτων, ενημερώνοντας σχετικά τους αρμόδιους προϊστάμενους των τμημάτων ή τη διεύθυνση της επιχείρησης.
- Να επιθεωρεί τακτικά τις θέσεις εργασίας από πλευράς υγείας και ασφαλείας της εργασίας, να αναφέρει στον εργοδότη οποιαδήποτε παράλειψη των μέτρων υγιεινής και ασφαλείας, να προτείνει μέτρα αντιμετώπισής της και να επιβλέπει την εφαρμογή τους.
- Να επιβλέπει την ορθή χρήση των ατομικών μέσων προστασίας.
- Να ερευνά τα αίτια των εργατικών ατυχημάτων, να αναλύει και αξιολογεί τα αποτελέσματα των ερευνών του και να προτείνει μέτρα για την αποτροπή παρόμοιων ατυχημάτων.
- Να εποπτεύει την εκτέλεση ασκήσεων πυρασφάλειας και συναγερμού για τη διαπίστωση ετοιμότητας προς αντιμετώπιση ατυχημάτων.
- Να μεριμνά ώστε οι εργαζόμενοι στην επιχείρηση να τηρούν τους κανόνες υγείας και ασφαλείας της εργασίας και να τους ενημερώνει και καθοδηγεί για την αποτροπή του επαγγελματικού κινδύνου που συνεπάγεται η εργασία τους.
- Να συμμετέχει στην κατάρτιση και εφαρμογή των προγραμμάτων εκπαίδευσης των εργαζομένων σε θέματα υγείας και ασφαλείας της εργασίας.
- Να τηρεί το επιχειρησιακό απόρρητο.
- Να συνεργάζεται κατά την εκτέλεση του έργου του με τον Ιατρό Εργασίας, πραγματοποιώντας με αυτόν κοινούς ελέγχους των χώρων εργασίας.
- Οφείλει να διαθέσει στον εργοδότη μια γραπτή εκτίμηση των υφισταμένων κατά την εργασία κινδύνων για την ασφάλεια και την υγεία, συμπεριλαμβανομένων εκείνων που αφορούν ομάδες εργαζομένων που εκτίθενται σε ιδιαίτερους κινδύνους. Η εκτίμηση αυτή πραγματοποιείται σε συνεργασία με τον Ιατρό Εργασίας, ΕΣΥΠΠ ή ΕΞΥΠΠ, σύμφωνα με τις κείμενες διατάξεις.

Ο Τεχνικός Ασφάλειας, ως εργαζόμενος, έχει τις υποχρεώσεις που προβλέπονται από τη νομοθεσία για τον εργαζόμενο.

Η άσκηση του έργου του Τεχνικού Ασφάλειας δεν αποκλείει την ανάθεση σ' αυτόν από τον εργοδότη και άλλων καθηκόντων, πέρα από το ελάχιστο όριο ωρών απασχόλησής του ως τεχνικού ασφαλείας.

Ο Τεχνικός Ασφάλειας υπάγεται απευθείας στη διοίκηση της επιχείρησης. Έχει, κατά την άσκηση του έργου του, ηθική ανεξαρτησία απέναντι στον εργοδότη και στους εργαζομένους.

Τυχόν διαφωνία του με τον εργοδότη, για θέματα της αρμοδιότητάς του, δεν μπορεί να αποτελέσει λόγο καταγγελίας της σύμβασης του.

Ο Ιατρός Εργασίας κάθε επιχείρησης έχει τις παρακάτω υποχρεώσεις:

- Να παρέχει υποδείξεις και συμβουλές στον εργοδότη, στους εργαζομένους και στους εκπροσώπους τους, γραπτά ή προφορικά, σχετικά με τα μέτρα που πρέπει να λαμβάνονται για τη σωματική και ψυχική υγεία των εργαζομένων. Τις γραπτές υποδείξεις τις καταχωρεί στο ειδικό βιβλίο υποδείξεων. Ο εργοδότης λαμβάνει γνώση ενυπογράφως των υποδείξεων που καταχωρούνται σ' αυτό το βιβλίο.
- Να προβαίνει σε ιατρικό έλεγχο των εργαζομένων σχετικό με τη θέση εργασίας τους, μετά την πρόσληψή τους ή την αλλαγή θέσης εργασίας, καθώς και σε περιοδικό ιατρικό έλεγχο κατά την κρίση του επιθεωρητή εργασίας ύστερα από αίτημα της επιτροπής υγιεινής και ασφάλειας των εργαζομένων, όταν τούτο δεν ορίζεται από το νόμο. Να μεριμνά για τη διενέργεια ιατρικών εξετάσεων και μετρήσεων παραγόντων του εργασιακού περιβάλλοντος σε εφαρμογή των διατάξεων που ισχύουν κάθε φορά. Να εκτιμά την καταλληλότητα των εργαζομένων για τη συγκεκριμένη εργασία, να αξιολογεί και καταχωρεί τα αποτελέσματα των εξετάσεων, εκδίδει βεβαίωση των παραπάνω εκτιμήσεων και την κοινοποιεί στον εργοδότη. Το περιεχόμενο της βεβαίωσης πρέπει να εξασφαλίζει το ιατρικό απόρρητο υπέρ του εργαζομένου και μπορεί να ελεγχθεί από τους υγειονομικούς επιθεωρητές του Υπουργείου Εργασίας, για την κατοχύρωση του εργαζομένου και του εργοδότη.
- Να επιβλέπει την εφαρμογή των μέτρων προστασίας της υγείας των εργαζομένων και πρόληψης των ατυχημάτων. Για το σκοπό αυτό.
- Να τηρεί το ιατρικό και επιχειρησιακό απόρρητο.
- Να αναγγέλλει μέσω της επιχείρησης στην επιθεώρηση εργασίας ασθένειες των εργαζομένων που οφείλονται στην εργασία.
- Να ενημερώνεται από τον εργοδότη και τους εργαζομένους για οποιοδήποτε παράγοντα στο χώρο εργασίας και έχει επίπτωση στην υγεία.
- Να συνεργάζεται κατά την εκτέλεση του έργου του με τον Τεχνικό Ασφάλειας, πραγματοποιώντας με αυτόν κοινούς ελέγχους των χώρων εργασίας.

Ο Ιατρός Εργασίας, ως εργαζόμενος, έχει τις υποχρεώσεις που προβλέπονται από τη νομοθεσία για τον εργαζόμενο:

Ο Ιατρός Εργασίας υπάγεται απευθείας στη διοίκηση της επιχείρησης. Έχει, κατά την άσκηση του έργου του, ηθική ανεξαρτησία απέναντι στον εργοδότη και στους εργαζομένους. Τυχόν διαφωνία του με τον εργοδότη, για θέματα της αρμοδιότητάς του, δεν μπορεί να αποτελέσει λόγο καταγγελίας της σύμβασής του.

Ο Συντονιστής ασφάλειας κατά την εκτέλεση του έργου έχει τις παρακάτω υποχρεώσεις:

- Να συντονίζει την εφαρμογή των γενικών αρχών πρόληψης και ασφάλειας στις τεχνικές ή/και οργανωτικές επιλογές, προκειμένου να προγραμματίζονται οι διάφορες εργασίες ή φάσεις εργασίας που διεξάγονται ταυτόχρονα ή διαδοχικά και στην πρόβλεψη της διάρκειας εκτέλεσης των διαφόρων αυτών εργασιών ή φάσεων εργασίας.
- Συντονίζει την εφαρμογή των σχετικών διατάξεων μεριμνώντας ώστε ο Ανάδοχος και οι υπεργολάβοι και, εάν αυτό είναι αναγκαίο για την προστασία των εργαζομένων, οι αυτοαπασχολούμενοι να εφαρμόζουν με συνέπεια τις υποχρεώσεις που τους αντιστοιχούν και να εφαρμόζουν το Σχέδιο Ασφάλειας και Υγείας του έργου.
- Να αναπροσαρμόζει ή να μεριμνά ώστε να αναπροσαρμοστεί το Σχέδιο και ο Φάκελος Ασφάλειας και Υγείας.
- Να οργανώνει μαζί με τους Τεχνικούς Ασφάλειας και τους Ιατρούς Εργασίας τη συνεργασία, μεταξύ του Αναδόχου και των υπεργολάβων, συμπεριλαμβανομένων και εκείνων που διαδέχονται ο ένας τον άλλον στο εργοτάξιο, και το συντονισμό των δραστηριοτήτων για την προστασία των εργαζομένων και την πρόληψη των ατυχημάτων και των επαγγελματικών ασθενειών, καθώς και την αμοιβαία ενημέρωσή τους, όταν πολλές επιχειρήσεις μοιράζονται τον ίδιο χώρο εργασίας, μεριμνώντας για τη συμμετοχή εφόσον υπάρχει ανάγκη των αυτοαπασχολούμενων.
- Να συντονίζει την εποπτεία για την ορθή εφαρμογή των εργασιακών διαδικασιών.

- Να λαμβάνει τα αναγκαία μέτρα ώστε να επιτρέπεται η είσοδος στο εργοτάξιο μόνο στα πρόσωπα που έχουν τη σχετική άδεια.
- Να συνεργάζεται με τους Τεχνικούς Ασφάλειας και τους Ιατρούς Εργασίας καθ' όλη τη διάρκεια απασχόλησης στο εργοτάξιο και να ζητά τη γνώμη τους κάθε φορά που κρίνει απαραίτητο.

Ο Συντονιστής Ασφάλειας κατά την εκτέλεση του έργου, ως εργαζόμενος, έχει τις υποχρεώσεις που προβλέπονται από τη νομοθεσία για τον εργαζόμενο.

Στο Συντονιστή Ασφάλειας και Υγείας είναι δυνατόν να ανατεθεί το έργο και οι αρμοδιότητες του Τεχνικού Ασφάλειας. Στην περίπτωση αυτή ο χρόνος απασχόλησης δεν συμψηφίζεται, αλλά υπολογίζεται και εκτελείται ανεξάρτητα.

Συνοπτικά οι αρμοδιότητες κάθε εμπλεκόμενου είναι:

ΕΡΓΟΤΑΞΙΑΡΧΗΣ

- Αναγγελία του έργου στις αρμόδιες αρχές.
- Μέριμνα για την εκπόνηση ΣΑΥ, ΦΑΥ και τήρηση τους στο εργοτάξιο.
- Μέριμνα για την τήρηση Ημερολογίου Μέτρων Ασφαλείας (ΗΜΑ) και την ενυπόγραφη ενημέρωση των υποδείξεων που γίνονται σε αυτό.
- Μέριμνα για την τήρηση βιβλίου και καταλόγου ατυχημάτων.
- Τήρηση των οδηγιών του επιβλέποντα και των αρμόδιων αρχών.
- Αναγγελία εργατικών ατυχημάτων.

ΤΕΧΝΙΚΟΣ ΑΣΦΑΛΕΙΑΣ

- Εκπόνηση γραπτής εκτίμησης επαγγελματικού κινδύνου.
- Παροχή υποδείξεων και συμβουλών στον εργοδότη μέσω του βιβλίου υποδείξεων Τεχνικού Ασφάλειας (ΒΥΤΑ).
- Εκπαίδευση προσωπικού.
- Έλεγχος των θέσεων εργασίας.
- Επίβλεψη της ορθής χρήσης των ΜΑΠ.
- Διερεύνηση αιτιών εργατικών ατυχημάτων.

ΓΙΑΤΡΟΣ ΕΡΓΑΣΙΑΣ

- Υλοποίηση ιατρικών εξετάσεων.
- Οργάνωση πρώτων βοηθειών.
- Παροχή υποδείξεων και συμβουλών στον εργοδότη με βιβλίο υποδείξεων.
- Εκπαίδευση προσωπικού.
- Έλεγχος των θέσεων εργασίας.

ΣΥΝΤΟΝΙΣΤΗΣ ΑΣΦΑΛΕΙΑΣ

- Οργάνωση, συντονισμός και αμοιβαία ενημέρωση υπεργολάβων.
- Συντονισμός υπεργολάβων για την αναπροσαρμογή του ΣΑΥ.
- Αναπροσαρμογή του ΣΑΥ.

ΜΗΧΑΝΙΚΟΙ ΕΡΓΟΥ

- Εφαρμογή του ΣΑΥ στο τμήμα του έργου που έχουν αναλάβει.
- Έλεγχος τήρησης των μέτρων ασφαλείας και καταγραφή στο Ημερολόγιο.

ΕΡΓΟΔΗΓΟΙ

- Εφαρμογή του ΣΑΥ στο τμήμα του έργου που έχουν αναλάβει.
- Οργάνωση εργασίας σύμφωνα με τα προαπαιτούμενα μέτρα ασφαλείας.
- Έλεγχος εφαρμογής των μέτρων ασφαλείας.
- Έλεγχος χρήσης των ΜΑΠ από του εργαζόμενους.
- Τήρηση των υποδείξεων του Συντονιστή Ασφαλείας και των Τεχνικών Ασφαλείας.

ΥΠΕΡΓΟΛΑΒΟΙ

- Εφαρμογή του ΣΑΥ στο τμήμα του έργου που έχουν αναλάβει.
- Εκπαίδευση προσωπικού τους για θέματα ασφαλείας.
- Χορήγηση ΜΑΠ στο προσωπικό τους.
- Χρήση υπηρεσιών Τεχνικού Ασφαλείας και Γιατρού Εργασίας.
- Γραπτή εκτίμηση επαγγελματικού κινδύνου.
- Τήρηση βιβλίου υποδείξεων Τεχνικού Ασφάλειας, βιβλίου και καταλόγου ατυχημάτων.
- Αναγγελία εργατικών ατυχημάτων.

ΠΡΟΣΩΠΙΚΟ

- Εφαρμογή των κανόνων ασφαλείας και υγείας.
- Ασφαλής χρήση εξοπλισμού και υλικών.
- Χρήση ΜΑΠ.
- Αποφυγή κατάργησης ή μετατροπής των διατάξεων και μηχανισμών ασφαλείας.
- Αναφορά επικινδύνων καταστάσεων.
- Συμμετοχή σε εκπαιδεύσεις ασφαλείας

ΑΥΤΟΑΠΑΣΧΟΛΟΥΜΕΝΟΙ

- Έχουν τις ίδιες γενικές υποχρεώσεις που απορρέουν για τους εργοδότες και εργαζομένους

6.2 ΣΥΝΤΟΝΙΣΜΟΣ ΑΝΑΔΟΧΟΥ - ΥΠΕΡΓΟΛΑΒΩΝ

Σύμφωνα με τις προβλέψεις του ΠΔ 17/1996 και ΠΔ 305/1996, με ευθύνη του Αναδόχου, πρέπει να συντονίζονται οι δραστηριότητες εκτέλεσης του έργου. Επίσης πρέπει να γίνεται αμοιβαία ενημέρωση μεταξύ των υπεργολάβων, μέσω του Αναδόχου, για τους κινδύνους που συνεπάγονται οι εργασίες καθώς και τα μέτρα πρόληψής τους. Για την υλοποίηση του συντονισμού μεταξύ του Αναδόχου και των υπεργολάβων ακολουθείται η παρακάτω διαδικασία: Σε κάθε υπεργολάβο, πριν την υπογραφή Ιδιωτικού Συμφωνητικού, αναλύονται οι Νομοθετικές υποχρεώσεις του, όπως καταγράφονται στο ΣΑΥ του έργου. Η τήρηση των Νομοθετικών υποχρεώσεων αποτελεί και συμβατική υποχρέωση του υπεργολάβου.

- Πριν την εγκατάσταση του υπεργολάβου στο έργο αυτός ενημερώνει τον Ανάδοχο για τα στοιχεία του εκπροσώπου του στο έργο, του τεχνικού ασφαλείας του (και του γιατρού εργασίας, εφόσον απασχολεί).
- Οι παραπάνω αρμόδιοι του υπεργολάβου παραλαμβάνουν τις Εκτιμήσεις Επαγγελματικού Κινδύνου του ΣΑΥ που σχετίζονται με τις δραστηριότητες που αναλαμβάνουν. Κάθε Εκτίμηση Επαγγελματικού Κινδύνου μπορεί να αναθεωρηθεί από το Τεχνικό Ασφάλειας της επιχείρησης (Υπεργολάβου), εφόσον κριθεί αναγκαίο.
- Με την εγκατάσταση του υπεργολάβου στο έργο γίνεται ενημέρωση του εκπροσώπου του από τον Ανάδοχο σχετικά με τη λειτουργία του εργοταξίου.
- Στη συνέχεια ο εκπρόσωπος του υπεργολάβου ενημερώνει το προσωπικό του για τους κινδύνους και τα μέτρα πρόληψής τους.
- Εφόσον κριθεί σκόπιμο, ο Ανάδοχος ενημερώνει τους ήδη εγκατεστημένους υπεργολάβους για τη δραστηριοποίηση του νέου υπεργολάβου.

Καθ' όλη τη διάρκεια εργασιών του υπεργολάβου στο έργο πρέπει να εφαρμόζονται μέτρα πρόληψης των κινδύνων. Για την αμοιβαία ενημέρωση των υπεργολάβων και του Αναδόχου προβλέπεται η διενέργεια συσκέψεων σε τακτά χρονικά διαστήματα που θα καθοριστούν από τον Ανάδοχο. Επίσης προβλέπεται η διενέργεια έκτακτων συσκέψεων, όταν προκύπτουν σχετικά θέματα.

Συνοπτικά:

ΕΠΙΛΟΓΗ ΥΠΕΡΓΟΛΑΒΩΝ

- Ανάλυση νομοθετικών υποχρεώσεων.
- Καθορισμός συμβατικών υποχρεώσεων σύμφωνα με τις νομοθετικές.

ΠΡΙΝ ΤΗΝ ΕΓΚΑΤΑΣΤΑΣΗ

- Ενημέρωση για στελέχωση στο έργο.
- Επιβεβαίωση ότι έχει γνωστοποιηθεί Τεχνικός Ασφάλειας για το συγκεκριμένο έργο.

ΕΓΚΑΤΑΣΤΑΣΗ ΣΤΟ ΕΡΓΟ

- Παραλαβή οδηγιών ασφαλούς εργασίας.
- Ενημέρωση εκπροσώπου.
- Ενημέρωση/εκπαίδευση προσωπικού.

ΔΡΑΣΤΗΡΙΟΠΟΙΗΣΗ ΥΠΕΡΓΟΛΑΒΩΝ

- Εφαρμογή μέτρων ασφαλείας.

6.3 ΕΝΗΜΕΡΩΣΗ ΠΡΟΣΩΠΙΚΟΥ

Σύμφωνα με τις προβλέψεις του ΠΔ 17/1996 και ΠΔ 305/1996 κάθε υπεργολάβος, ως εργοδότης, πρέπει να ενημερώνει το προσωπικό του για τους κινδύνους που συνεπάγονται οι εργασίες του συνεργείου του, καθώς και των άλλων συνεργείων στο εργοτάξιο. Επίσης πρέπει να ενημερώνει το προσωπικό του για όλα τα σχετικά μέτρα προστασίας που λαμβάνονται, σύμφωνα με τη Νομοθεσία και το ΣΑΥ του έργου. Για την υλοποίηση της ενημέρωσης προσωπικού ακολουθείται η παρακάτω διαδικασία:

- Με την εγκατάσταση στο εργοτάξιο, ο εκπρόσωπος του υπεργολάβου, αφού ενημερωθεί σχετικά από τον Ανάδοχο, ενημερώνει το συνεργείο του.
- Μετά από κάθε σύσκεψη για θέματα ασφαλείας που διενεργείται στο έργο ακολουθεί ενημέρωση του προσωπικού του, εφόσον προκύπτουν σχετικά θέματα.

Αντίστοιχες προβλέψεις ισχύουν και για τα συνεργεία του Αναδόχου.

6.4 ΕΚΠΑΙΔΕΥΣΗ ΠΡΟΣΩΠΙΚΟΥ

Σύμφωνα με τις προβλέψεις του ΠΔ 17/1996 κάθε εργοδότης (Ανάδοχος και υπεργολάβοι) πρέπει να εξασφαλίζει σε κάθε εργαζόμενο επαρκή εκπαίδευση σε θέματα ασφαλείας και υγείας με την ευκαιρία:

- Της πρόσληψης του.
- Τυχόν μετάθεσης ή αλλαγής καθηκόντων.
- Εισαγωγής ή αλλαγής εξοπλισμού εργασίας και γενικότερα νέας τεχνολογίας που αφορά στην εργασία του.

Η εκπαίδευση πρέπει να προσαρμόζεται εφόσον προκύπτουν νέοι κίνδυνοι και να επαναλαμβάνεται σε τακτά χρονικά διαστήματα.

Για την υλοποίηση της εκπαίδευσης προσωπικού ακολουθείται η παρακάτω διαδικασία:

- Ο εκπρόσωπος του υπεργολάβου, με τη συνδρομή του Τεχνικού Ασφαλείας, εκπαιδεύει το προσωπικό του με την εγκατάσταση του υπεργολάβου στο εργοτάξιο. Η συγκεκριμένη εκπαίδευση συνιστάται να συνδυαστεί με την ενημέρωση που προβλέπεται.
- Ο εκπρόσωπος του υπεργολάβου εκπαιδεύει κάθε νεοεισερχόμενο στο έργο εργαζόμενο του συνεργείου του.
- Η παραπάνω εκπαίδευση επαναλαμβάνεται σε τακτά χρονικά διαστήματα, ανάλογα με τη διάρκεια δραστηριοποίησης του υπεργολάβου, την εμφάνιση νέων κινδύνων και την αύξηση της επικινδυνότητας των ήδη υπαρχόντων.

Αντίστοιχες προβλέψεις ισχύουν και για τα συνεργεία του Αναδόχου. Συνοπτικά:

ΕΓΚΑΤΑΣΤΑΣΗ ΣΤΟ ΕΡΓΟΤΑΞΙΟ

- Ενημέρωση εκπροσώπου συνεργείου.
- Ενημέρωση - εκπαίδευση προσωπικού συνεργείου.

ΠΡΟΣΛΗΨΗ ΝΕΟΥ ΕΡΓΑΖΟΜΕΝΟΥ ΣΤΟ ΕΡΓΟΤΑΞΙΟ

- Ενημέρωση - εκπαίδευση νεοεισερχόμενου.

ΔΡΑΣΤΗΡΙΟΠΟΙΗΣΗ ΣΥΝΕΡΓΕΙΟΥ ΣΤΟ ΕΡΓΟΤΑΞΙΟ

- Επανάληψη εκπαίδευσης προσωπικού

	1	2	3	4	5	6	7
Διευθυντής έργου	x	x	x				
Εργοταξιάρχης	x	x	x	x			x
Μηχανικοί έργου		x	x	x			x
Συντονιστής ΤΑ	x	x	x	x			x
Υπεργολάβοι			x	x	x	x	x
Εργοδηγοί			x	x	x	x	x
Εργαζόμενοι			x	x	x	x	x

1. Βασικές αρχές ασφαλείας.
2. Διαχείριση ασφαλείας.
3. Νομοθετικές υποχρεώσεις.
4. Οδηγίες ασφαλείας εργασίας.
5. Πρώτες βοήθειες.
6. Πυρασφάλειες.
7. Έκτακτη ανάγκη.

6.5 ΔΙΑΧΕΙΡΙΣΗ ΑΤΥΧΗΜΑΤΩΝ

Σύμφωνα με τις προβλέψεις των Ν 3850/2010, ΠΔ 17/1996, ΠΔ 305/1996 και ΠΔ 1073/1981 κάθε εργοδότης (Ανάδοχος και υπεργολάβος) οφείλει σε περίπτωση ατυχήματος να εξασφαλίζει την παροχή πρώτων βοηθειών στον παθόντα. Επίσης πρέπει να μεριμνήσει για την ασφαλή διακομιδή του παθόντα σε νοσοκομειακή μονάδα (εφόσον υπάρχει σχετική ανάγκη).

Επίσης πρέπει να ενημερώσει τις αρμόδιες Αρχές εντός 24 ωρών. Σε περίπτωση σοβαρού συμβάντος πρέπει να διατηρούνται αμετάβλητα όλα τα στοιχεία που μπορεί να χρησιμεύσουν στην εξακρίβωση των αιτιών του ατυχήματος. Τέλος τα στοιχεία που προκύπτουν από τη διερεύνηση του ατυχήματος πρέπει να καταχωρούνται στα αντίστοιχα αρχεία (Βιβλίο Ατυχημάτων, Βιβλίο Υποδείξεων Τεχνικού Ασφαλείας - Γιατρού Εργασίας, Κατάλογος Εργατικών Ατυχημάτων που είχαν ως συνέπεια για τον εργαζόμενο ανικανότητα εργασίας μεγαλύτερη των τριών ημερών). Για τη διαχείριση των ατυχημάτων ακολουθούνται τα παρακάτω, εκτός αν διαφορετικά απαιτείται από τη σύμβαση ή από την υπηρεσία, η σύνταξη αντίστοιχης διαδικασίας:

- Με την εγκατάσταση του Αναδόχου στο εργοτάξιο διερευνάται η ύπαρξη (και στοιχεία όπως τηλέφωνα και διευθύνσεις) νοσοκομειακών μονάδων που βρίσκονται κοντά στο εργοτάξιο.
- Με την εγκατάσταση του Αναδόχου στο εργοτάξιο οργανώνεται φαρμακείο, το οποίο περιέχει κατ' ελάχιστον τα είδη που αναφέρονται στο Παράρτημα 1 του ΣΑΥ.
- Κατά την εγκατάσταση κάθε υπεργολάβου στο εργοτάξιο, γίνεται ενημέρωσή του για θέματα οργάνωσης πρώτων βοηθειών.

Σε περίπτωση ατυχήματος:

- Όποιος αντιληφθεί το συμβάν πρέπει να προσφέρει πρώτες βοήθειες στον παθόντα, εφόσον γνωρίζει, και να ζητήσει βοήθεια (από άλλους εργαζόμενους που γνωρίζουν ή από το βοηθητικό νοσηλευτικό προσωπικό εργοταξίου ή/και το Γιατρό Εργασίας, εφόσον αυτοί υπάρχουν). Επίσης πρέπει άμεσα να ενημερωθεί ο εκπρόσωπος του εργοδότη του παθόντα (Ανάδοχος ή Υπεργολάβος). Εφόσον υπάρχει ανάγκη, ενημερώνεται το ΕΚΑΒ και ο παθών μεταφέρεται στην πλησιέστερη νοσοκομειακή μονάδα.
- Ο εκπρόσωπος του εργοδότη (Ανάδοχος ή Υπεργολάβος), πρέπει να ενημερώσει τις αρμόδιες αρχές (Επιθεώρηση Εργασίας, Αστυνομία, Ασφαλιστικός Φορέας) εντός 24 ωρών.

Μετά το ατύχημα:

- Ο Τεχνικός Ασφαλείας του Υπεργολάβου (και ο Γιατρός Εργασίας, εφόσον απασχολείται), σε συνεργασία με τον εκπρόσωπο του στο εργοτάξιο, διερευνά τα αίτια του συμβάντος και προτείνει μέτρα για την αποφυγή επανάληψης στο μέλλον. Η παραπάνω διερεύνηση καταγράφεται στο Βιβλίο Ατυχημάτων (ή/και στο Βιβλίο Υποδείξεων Τεχνικού Ασφαλείας - Γιατρού Εργασίας). Επίσης πρέπει να ενημερωθεί ο Κατάλογος Εργατικών Ατυχημάτων που είχαν ως συνέπεια για τον εργαζόμενο ανικανότητα εργασίας μεγαλύτερη των τριών ημερών.
- Εφόσον κριθεί απαραίτητο, προβλέπεται ενημέρωση των εργαζομένων του συνεργείου, σχετικά με τα μέτρα που πρέπει να ληφθούν για την αποφυγή επανάληψης παρόμοιου ατυχήματος στο μέλλον.

Αντίστοιχες προβλέψεις ισχύουν και για τα συνεργεία του Αναδόχου.

Σε περίπτωση σοβαρού συμβάντος πρέπει να διατηρούνται αμετάβλητα όλα τα στοιχεία που μπορεί να χρησιμεύσουν στην εξακρίβωση των αιτιών του ατυχήματος.

Συνοπτικά:

ΕΓΚΑΤΑΣΤΑΣΗ ΣΤΟ ΕΡΓΟΤΑΞΙΟ

- Διερεύνηση ύπαρξης νοσοκομειακών μονάδων κοντά στο εργοτάξιο.
- Οργάνωση φαρμακείου και παροχής πρώτων βοηθειών.
- Ενημέρωση/Εκπαίδευση συνεργείων για πρώτες βοήθειες.

ΣΕ ΠΕΡΙΠΤΩΣΗ ΑΤΥΧΗΜΑΤΟΣ

- Παροχή πρώτων βοηθειών και ενημέρωση αρμοδίων.
- Ενημέρωση ΕΚΑΒ και μεταφορά σε νοσοκομειακή μονάδα.
- Ενημέρωση αρμοδίων αρχών εντός 24 ωρών.

ΜΕΤΑ ΤΟ ΑΤΥΧΗΜΑ

- Διερεύνηση των αιτιών του συμβάντος και καταγραφή των αποτελεσμάτων.
- Ενημέρωση/Εκπαίδευση προσωπικού για αποφυγή επανάληψης του συμβάντος.

6.6 ΔΥΣΜΕΝΕΙΣ ΚΑΙΡΙΚΕΣ ΣΥΝΘΗΚΕΣ

Στο εργοτάξιο ενδέχεται να παρουσιαστούν συνθήκες καύσωνα κατά τους καλοκαιρινούς μήνες και ψύχους κατά τους χειμερινούς. Για την αντιμετώπιση τέτοιων καιρικών φαινομένων προβλέπονται (εφόσον επηρεάζουν τις εργασίες):

- Καθορισμός διαλειμμάτων διάρκειας και συχνότητας αναλόγως των καιρικών συνθηκών που επικρατούν.
- Μετακύλιση του ωραρίου (αποφυγή εργασίας στις πρωινές ώρες το χειμώνα και στις μεσημεριανές το καλοκαίρι).
- Διακοπή υπαίθριων εργασιών όταν οι καιρικές συνθήκες είναι δυσμενείς (καύσωνα, ψύχος, θυελλώδεις άνεμοι, έντονες βροχοπτώσεις).
- Παροχή στους εργαζόμενους πόσιμου δροσερού νερού (10° - 15°C) σε συνθήκες καύσωνα και ζεστών ροφημάτων σε συνθήκες ψύχους.
- Προγραμματισμός των εργασιών που συνεπάγονται υψηλή θερμική καταπόνηση εκτός θερμοκρασιακών αιχμών, από τον υπεύθυνο του συνεργείου, και μετακύλιση ή ενίσχυση του ωραρίου ώστε να υλοποιούνται κανονικά τα διαλείμματα.
- Σε συνθήκες υψηλών θερμοκρασιών, αποφυγή βαριάς σωματικής εργασίας, ιδιαίτερα σε μέρη που συνυπάρχουν υψηλή θερμοκρασία με υγρασία, καθώς και κάτω από τον ήλιο.

6.7 ΣΗΜΑΝΣΗ ΑΣΦΑΛΕΙΑΣ

Σύμφωνα με τις προβλέψεις του ΠΔ 105/1995 πρέπει να τοποθετείται σήμανση ασφάλειας όταν οι υπαρκτοί ή πιθανοί κίνδυνοι δεν μπορούν να αποφευχθούν ή να μειωθούν επαρκώς με τεχνικά μέσα συλλογικής προστασίας ή με μέτρα, μεθόδους ή διαδικασίες οργάνωσης της εργασίας.

Η σηματοδότηση ασφάλειας των χώρων εργασίας σε καμία περίπτωση δεν υποκαθιστά ή περιορίζει τη λήψη των αναγκαίων εκάστοτε μέτρων προστασίας των εργαζομένων.

Η συμμόρφωση με τη σήμανση ασφάλειας είναι υποχρεωτική και κανείς μη εξουσιοδοτημένος δεν επιτρέπεται να τη μετακινεί ή καταστρέφει.

Στο Παράρτημα 5 του ΣΑΥ παρατίθενται συνήθη σήματα ασφάλειας.

6.8 ΥΓΙΕΙΝΗ - ΥΓΕΙΑ

Η τήρηση της υγιεινής των εργαζομένων ελέγχεται από τους επικεφαλής των τμημάτων (εργοδηγοί, εκπρόσωποι υπεργολάβων, Γιατροί Εργασίας). Συγκεκριμένα πρέπει οι εργαζόμενοι να μην τρώνε ή πίνουν στο χώρο εργασίας, παρά μόνο στους χώρους που προβλέπονται για την εστίασή τους. Επίσης, μέριμνα πρέπει να λαμβάνεται για την τήρηση της υγιεινής πριν το φαγητό και την αναχώρηση από το εργοτάξιο. Τα απορρίμματα από τα φαγητά πρέπει να εναποτίθενται στους κάδους απορριμμάτων. Οι κάδοι απορριμμάτων πρέπει να αδειάζονται και τα απορρίμματα να απομακρύνονται από το εργοτάξιο σε χρονικά διαστήματα, κατάλληλα επιλεγμένα, ώστε να διασφαλίζονται άριστες συνθήκες υγιεινής στο εργοτάξιο.

Ιδιαίτερα για την αντιμετώπιση διασποράς ιώσεων κατά τη χειμερινή περίοδο, ο Ανάδοχος δύναται να προβεί στη λήψη συγκεκριμένων - πέρα των συνήθων - μέτρων πρόληψης και προστασίας, όπως ενδεικτικά αναφέρονται:

A) Τεχνικά Μέτρα

- Ειδική ενημέρωση από το Γιατρό Εργασίας ή/και τον Τεχνικό Ασφάλειας.
- Τοιχοκόλληση στους χώρους εργασίας των οδηγιών του Υπουργείου Υγείας ή/και του Εθνικού Οργανισμού Δημόσιας Υγείας (ΕΟΔΥ).
- Διάθεση κατά περίπτωση ατομικών μέσων ατομικής προστασίας (μάσκες, γάντια, φόρμες κ.α.).
- Τακτική απολύμανση εργοταξιακών γραφείων, επιφανειών και αντικειμένων (γραφεία, πόμολα, πληκτρολόγια, τηλέφωνα κ.α.).
- Διάθεση αντισηπτικών αλκοολούχων υγρών χεριών.
- Επαρκής εξαερισμός των κλειστών χώρων εργασίας.
- Αυστηρή τήρηση των μέτρων ατομικής υγιεινής (αποφυγή χειραψιών, πλύσιμο χεριών με σαπούνι ή/και αντισηπτικών υγρών, αποφυγή επαφής χεριών με το πρόσωπο, κλπ) καθώς και αναπνευστικής υγιεινής προς αποφυγή μετάδοσης των ιών μέσω σταγονιδίων.

B) Οργανωτικά Μέτρα

- Περιορισμός συναντήσεων/συναθροίσεων.
- Χρήση τεχνολογίας για τηλεδιασκέψεις.
- Χωροταξική διάταξη πχ απόσταση δύο μέτρων μεταξύ των εργαζομένων.
- Εξ αποστάσεως εργασία (τηλεεργασία) όπου αυτό είναι δυνατό.
- Μειωμένο ωράριο.
- Ειδικές άδειες σε εργαζομένων.

Σε περίπτωση εμφάνισης συμπτωμάτων λοίμωξης του αναπνευστικού, γίνεται άμεση ενημέρωση του Προϊσταμένου και του Γιατρού Εργασίας για ιατρική αξιολόγηση, σύμφωνα και με τις οδηγίες του Υπουργείου Υγείας ή/και του Εθνικού Οργανισμού Δημόσιας Υγείας (ΕΟΔΥ).

ΠΑΡΑΡΤΗΜΑ 1: ΠΕΡΙΕΧΟΜΕΝΑ ΦΑΡΜΑΚΕΙΟΥ

Τα ελάχιστα υλικά φαρμακείου στους χώρους εργασίας, είναι σύμφωνα με την ισχύουσα Νομοθεσία (Υ.Α.ριθμ. οικ. 32205/Δ10.96/2.10.2013) τα εξής παρακάτω:

- α) Ακετυλοσαλικυλικό οξύ.
- β) Παρακεταμόλη.
- γ) Αντισταμινικά δισκία.
- δ) Δισκία κορτιζόνης (πρεδνιζολόνη 4 mg).

- ε) Ενέσιμο σκεύασμα κορτιζόνης (μεθυλπρεδνιζολόνη 125 mg).
- στ) Αντιόξινα δισκία.
- ζ) Σπασμολυτικά δισκία.
- η) Αντιδιαρροϊκά δισκία - Loperamide.
- θ) Οφθαλμικό διάλυμα για πλύση.
- ι) Αντισηπτικό κολλύριο.
- ια) Αντιϊσταμινική αλοιφή.
- ιβ) Αλοιφή για εππούλωση εγκαυμάτων.
- ιγ) Γάντια.
- ιδ) Υγρό απολύμανσης χεριών.
- ιε) Αποστειρωμένες γάζες κουτιά των πέντε εκατοστών, δέκα εκατοστών και δεκαπέντε εκατοστών.
- ιστ) Γάζες εμποτισμένες με αντιβιοτικό (Fusidic acid).
- ιζ) Βαμβάκι.
- ιη) Λευκοπλάστης πλάτους 0,08 μέτρα.
- ιθ) Τεμάχια λευκοπλάστη με γάζα αποστειρωμένη.
- κ) Επίδεσμος 2,50 X 0,05 μέτρα.
- κα) Επίδεσμος 2,50 X 0,10 μέτρα.
- κβ) Τριγωνικός επίδεσμος.
- κγ) Αιμοστατικός επίδεσμος.
- κδ) Φυσιολογικός ορός 250 ή 500 ml.
- κε) Οξυζενέ.
- κστ) Οινόπνευμα καθαρό.
- κζ) Αντισηπτικό διάλυμα (solution ext. use Povidone Iodine 10 %).
- κη) Γλωσσοπίεστρα.
- κθ) Ποτηράκια μιας χρήσης (χάρτινα ή πλαστικά).

Οτιδήποτε πέραν των ανωτέρω μπορεί να διατεθεί, ανάλογα με την επικινδυνότητα της εργασίας, τον αριθμό εργαζομένων, τη διασπορά των θέσεων εργασίας, κατόπιν γραπτής εκτίμησης κινδύνου του Γιατρού Εργασίας του Αναδόχου, ή άλλου γιατρού εφόσον ο πρώτος δεν προβλέπεται.

ΠΑΡΑΡΤΗΜΑ 2: ΧΡΟΝΟΔΙΑΓΡΑΜΜΑ ΕΚΤΕΛΕΣΗΣ ΕΡΓΟΥ

Το Χρονοδιάγραμμα του έργου επισυνάπτεται με την έναρξη των εργασιών και ενημερώνεται καθ' όλη τη διάρκεια του έργου.

ΠΑΡΑΡΤΗΜΑ 3: ΜΕΛΕΤΗ ΚΑΤΑΣΚΕΥΗΣ ΙΚΡΙΩΜΑΤΩΝ

Η Μελέτη Κατασκευής Ικριωμάτων θα επισυναφθεί σε μεταγενέστερη φάση του έργου. Η Μελέτη Κατασκευής Ικριωμάτων θα εκπονηθεί σύμφωνα με τις προδιαγραφές του κατασκευαστή της και τα αναμενόμενα φορτία (ΚΥΑ 16440/1993).

ΠΑΡΑΡΤΗΜΑ 4: ΕΝΔΕΙΚΤΙΚΗ ΝΟΜΟΘΕΣΙΑ

2011 - 2020

- Εγκ. 13308/466/2020 Εφαρμογή του άρθρου δέκατου τρίτου της Πράξης Νομοθετικού Περιεχομένου της 20.03.2020 (ΦΕΚ 68 Α') - Διατάξεις για την άσκηση καθηκόντων ιατρού εργασίας, ΦΕΚ--/23.3.2020.
- Π.Ν.Π./2020 Κατεπείγοντα μέτρα για την αντιμετώπιση των συνεπειών του κινδύνου διασποράς του κορωνοϊού COVID-19, τη στήριξη της κοινωνίας και της επιχειρηματικότητας και τη διασφάλιση της ομαλής λειτουργίας της αγοράς και της δημόσιας διοίκησης, ΦΕΚ 68/Α'/20.03.2020.
- Εγκ. Οικ. 12339/404/2020 - Έκτακτα και προσωρινά μέτρα στην αγορά εργασίας για την αντιμετώπιση και τον περιορισμό της διάδοσης του κορωνοϊού COVID-19, ΦΕΚ--/12.03.2020
- Υ.Α.Δ22/4193/2019 Έγκριση εβδομήντα (70) Ελληνικών Τεχνικών Προδιαγραφών (ΕΤΕΠ), με υποχρεωτική εφαρμογή σε όλα τα Δημόσια Έργα και Μελέτες, ΦΕΚ 4607/Β'13.12.2019.

- Υ.Α.οικ.74285/176/Φ113/2018 Τροποποίηση - συμπλήρωση της οικ. 1032/166/Φ.Γ.9.6.4 (Η) (Β' 519 6-3-2013) απόφασης του Υφυπουργού Ανάπτυξης, Ανταγωνιστικότητας, Υποδομών, Μεταφορών και Δικτύων «Κατάταξη των μηχανημάτων έργου σε ειδικότητες και ομάδες, ως προς τη δραστηριότητα του χειρισμού σύμφωνα με το π.δ. 113/2012 (Α' 198) και αντιστοίχιση των υφισταμένων αδειών που έχουν εκδοθεί σύμφωνα με το π.δ. 22/1976 (Α' 6) ή το π.δ. 31/1990 (Α' 11) με τις άδειες που εκδίδονται κατ' εφαρμογή του προεδρικού αυτού διατάγματος» όπως τροποποιήθηκε και ισχύει, ΦΕΚ 2942/Β'/20.7.2018.
- Υ.Α.41320/1885/2018 Τροποποίηση της υπουργικής απόφασης 1592/58/13.1.2017 «Ειδικός Κατάλογος ιατρών του άρθρου 16 παρ. 2 του «Κώδικα Νόμων για την Υγεία και την Ασφάλεια των εργαζομένων» (Κ.Ν.Υ.Α.Ε.), που κυρώθηκε με το άρθρο πρώτο του ν. 3850/2010 «Κύρωση του Κώδικα νόμων για την υγεία και την ασφάλεια των εργαζομένων» (ΦΕΚ Α' 84) όπως αυτό συμπληρώθηκε και ισχύει», ΦΕΚ 3398/Β'/10.8.2018.
- Υ.Α.οικ.74285/176/φ113/2018 Τροποποίηση - συμπλήρωση της οικ.1032/166/Φ.Γ.9.6.4 (Η) (Β'519 6-3-2013) απόφασης του Υφυπουργού Ανάπτυξης, Ανταγωνιστικότητας, Υποδομών, Μεταφορών και Δικτύων «Κατάταξη των μηχανημάτων έργου σε ειδικότητες και ομάδες, ως προς τη δραστηριότητα του χειρισμού σύμφωνα με το π.δ. 113/2012 (198/Α) και αντιστοίχιση των υφιστάμενων αδειών που έχουν εκδοθεί σύμφωνα με το π.δ. 22/1976 (6/Α) ή το π.δ. 31/1990 (11/Α) με τις άδειες που εκδίδονται κατ' εφαρμογή του προεδρικού αυτού διατάγματος» όπως τροποποιήθηκε και ισχύει.
- Υ.Α.32126/1463/2018 Τροποποίηση της υπουργικής απόφασης 50067/28/27.11.2017 «Ηλεκτρονική Βάση καταχώρισης δεδομένων Τεχνικών Ασφάλειας και διαδικασία ανάθεσης καθηκόντων Τεχνικού Ασφαλείας μέσω ΟΠΣ-ΣΕΠΕ», ΦΕΚ 2404/Β'/25.6.2018.
- Υ.Α.111/2017/2018 Τροποποίηση-Συμπλήρωση της αριθμ. 3015811/2663 (ΦΕΚ 1410/Β'/6.9.2010) κοινή υπουργική απόφαση σχετικά με τον καθορισμό μέτρων ελέγχου και κυρώσεων για την εκτέλεση του αριθμ. 1272/2008/ΕΚ κανονισμού του Ευρωπαϊκού Κοινοβουλίου και του Συμβουλίου και Κατάργηση της υπουργικής απόφασης 265/2002, (ΦΕΚ 1214/Β'/19.9.2002) σχετικά με την ταξινόμηση, επισήμανση και συσκευασία επικίνδυνων παρασκευασμάτων και της αριθμ. 378/1994 κοινής υπουργικής απόφασης (ΦΕΚ 705/Β'/20.9.1994) σχετικά με την ταξινόμηση, επισήμανση, συσκευασία και επικίνδυνων ουσιών, ΦΕΚ 1876/Β'/24.5.2018.
- Υ.Α.25049/1253/2018 Κύρωση του ειδικού καταλόγου Ιατρών του άρθρου 16 παρ.2 του «Κώδικα Νόμων για την Υγεία και την Ασφάλεια των εργαζομένων» (Κ.Ν.Υ.Α.Ε), που κυρώθηκε με το άρθρο πρώτο του Ν. 3850/2010 «Κύρωση του Κώδικα νόμων για την υγεία και την ασφάλεια των εργαζομένων» (ΦΕΚ 84/Α) όπως αυτό συμπληρώθηκε και ισχύει, ΦΕΚ 1580/Β'/8.5.2018.
- Υ.Α.16974/758/2018 Τροποποίηση της υπουργικής απόφασης 50067/28/27.11.2017 «Ηλεκτρονική Βάση καταχώρισης δεδομένων Τεχνικών Ασφάλειας και διαδικασία ανάθεσης καθηκόντων Τεχνικού Ασφαλείας μέσω ΟΠΣ-ΣΕΠΕ», ΦΕΚ 1242/Β'/4.4.2018.
- Π.Δ.82/2018 Τροποποίηση του π.δ. 307/1986 «Προστασία της υγείας των εργαζομένων που εκτίθενται σε ορισμένους χημικούς παράγοντες κατά την διάρκεια της εργασίας τους» (135 Α') όπως έχει τροποποιηθεί και ισχύει, σε συμμόρφωση με την οδηγία 2017/164/ΕΕ της Επιτροπής (ΕΕ L 27/1.2.2017), ΦΕΚ 152/Α'/21.8.2018.
- Αρ. Πρωτ. 33405/Δ9 1493/2018, ΦΕΚ --/15/6.2018 Ιατροί Εργασίας.
- ΠΔ134/2017 «Οργανισμός Υπουργείου Εργασίας, Κοινωνικής Ασφάλισης και Κοινωνικής Αλληλεγγύης, ΦΕΚ Α' 168/6-11-2017».
- Υ.Α.50067/28/2017 Ηλεκτρονική βάση καταχώρισης δεδομένων Τεχνικών Ασφάλειας και διαδικασία ανάθεσης καθηκόντων Τεχνικού Ασφαλείας μέσω ΟΠΣ-ΣΕΠΕ, ΦΕΚ 3952/Β'/10.11.2017.
- Υ.Α. ΔΝΣγ/οικ. 38108/ΦΝ 466/2017 - Περιεχόμενο του Μητρώου Έργου, ΦΕΚ 1956/Β'/7.6.2017.
- Υ.Α.1865/2017 Τροποποίηση της υπ' αριθμ. 4229/395/2013 (Β' 318) κοινής υπουργικής απόφασης με θέμα: «Προϋποθέσεις ίδρυσης και λειτουργίας των επιχειρήσεων που δραστηριοποιούνται με την εκτέλεση κατεδαφιστικών έργων και εργασιών αφαίρεσης αμιάντου ή/και υλικών που περιέχουν αμιάντο από κτίρια, κατασκευές, συσκευές, εγκαταστάσεις και

πλοία, καθώς επίσης και με εργασίες συντήρησης, επικάλυψης και εγκλεισμού αμιάντου ή/και υλικών που περιέχουν αμιάντο», ΦΕΚ 1865/Β'/26.5.2017.

- Υ.Α.Οικ.52780/ΔΤΒΝ/894/Τμ. Δ/Φ.14.1/2017 Τροποποίηση της κοινής υπουργικής απόφασης υπ' αριθμ. 3329/15.2.1989 (ΦΕΚ 132/Β'/21.2.1989) «Κανονισμοί για την παραγωγή, αποθήκευση και διάθεση σε κατανάλωση εκρηκτικών υλών», ΦΕΚ 1628/Β'/16.5.2017.
- Υ.Α.Οικ.21867/2016 «Όροι, προϋποθέσεις και διαδικασίες εγκρίσεων τύπου και αδειών κυκλοφορίας που αφορούν τα Μηχανήματα Έργων (Μ.Ε.) και τα οχήματα ειδικής κατηγορίας, ΦΕΚ 3276/Β'/12.10.2016.
- Υ.Α.Οικ.84123/305/Φ113/2016 Τροποποίηση - συμπλήρωση της υπ' αριθ. Οικ.1032/166/Φ.Γ.9.6.4 (Η)' (Β' 519 6-3-2013) απόφασης του Υφυπουργού Ανάπτυξης, Ανταγωνιστικότητας, Υποδομών, Μεταφορών και Δικτύων «Κατάταξη των μηχανημάτων έργου σε ειδικότητες και ομάδες, ως προς τη δραστηριότητα του χειρισμού σύμφωνα με το Π.δ. 113/2012 (Α'/198) και αντιστοίχιση των υφισταμένων αδειών που έχουν εκδοθεί σύμφωνα με το Π.δ. 22/1976 (Α'/6) ή το Π.δ. 31/1990 (Α'/11) με τις άδειες που εκδίδονται κατ' εφαρμογή του Προεδρικού αυτού διατάγματος» όπως τροποποιήθηκε και ισχύει, ΦΕΚ 2481/Β'/11.8.2016.
- Υ.Α.Οικ.34331/Δ9.8920/2016 «Απλούστευση διαδικασιών Σώματος Επιθεώρησης Εργασίας (Σ.ΕΠ.Ε.) μέσω του Ολοκληρωμένου Πληροφοριακού Συστήματος του Σ.ΕΠ.Ε (ΟΠΣ-ΣΕΠΕ)», ΦΕΚ 2458/Β'/10.8.2016.
- Υ.Α.Οικ.52019/ΔΤΒΝ 1152/2016 Προσαρμογή της ελληνικής νομοθεσίας προς τις διατάξεις της Οδηγίας 2014/34/ΕΕ του Ευρωπαϊκού Κοινοβουλίου και του Συμβουλίου της 26ης Φεβρουαρίου 2014 για την εναρμόνιση των νομοθεσιών των κρατών μελών σχετικά με τις συσκευές και τα συστήματα προστασίας που προορίζονται για χρήση σε εκρήξιμες ατμόσφαιρες (αναδιτύπωση), ΦΕΚ 1426/Β'/20.5.2016.
- Ν4412/2016 «Δημόσιες Συμβάσεις Έργων, Προμηθειών και Υπηρεσιών (προσαρμογή στις οδηγίες 2014/24/ΕΕ και 2014/25/ΕΕ».
- Εγκ.Οικ.20958/2015 «Τήρηση ιατρικών φακέλων και βεβαιώσεων καταλληλότητας των εργαζομένων».
- Εγκ. Οικ. 20958/2015 - Τήρηση ιατρικών φακέλων και βεβαιώσεων καταλληλότητας των εργαζομένων Εγκ.Οικ.24120/1336/2014 «Ανακοίνωση δημοσίευσης της υ.α. Με αριθ. 14867/825/2014 (1241/Β) «Απλοποίηση διαδικασιών τήρησης αρχείων για θέματα Ασφάλειας και Υγείας στην εργασία στα τεχνικά έργα».
- Εγκ.42628/Δ10.130/2014 «Υποχρέωση υποβολής εργαζομένων σε ιατρικές εξετάσεις».
- Εγκ.οικ.36801/Δ10.114/8.11.2013 «Υπουργική Απόφαση οικ.32205/Δ10.96/2.10.2103 «Ελάχιστα απαιτούμενα υλικά πρώτων βοηθειών στους χώρους εργασίας», ΦΕΚ 2562/Β'/11.10.2013.
- Εγκ.οικ.12370/1435/2013 Όσον αφορά τις διατάξεις για την υγεία και την ασφάλεια στην εργασία (ΑΥΕ) οι οποίες περιλαμβάνονται στο ν. 4144/2013, ΦΕΚ --/22/4.2013.
- Υ.Α.Οικ.1032/166/φ.γ.9.6.4(Η)/2013 «Κατάταξη των μηχανημάτων έργου σε ειδικότητες και ομάδες, ως προς τη δραστηριότητα του χειρισμού σύμφωνα με το π.δ. 113/2012 (198/Α) και αντιστοίχιση των υφιστάμενων αδειών που έχουν εκδοθεί σύμφωνα με το π.δ. 22/1976 (6/Α) ή το π.δ. 31/1990 (11/Α) με τις άδειες που εκδίδονται κατ' εφαρμογή του προεδρικού αυτού διατάγματος», ΦΕΚ 519/Β'/6.3.2013.
- ΠΔ115/2012 «Καθορισμός ειδικοτήτων και βαθμίδων για τις επαγγελματικές δραστηριότητες: (α) της εκτέλεσης, συντήρησης, επισκευής και επιτήρησης της λειτουργίας μηχανολογικών εγκαταστάσεων σε βιομηχανίες και άλλες μονάδες, (β) του χειρισμού και της επιτήρησης ατμολεβήτων και (γ) της εκτέλεσης τεχνικού έργου και της παροχής τεχνικής υπηρεσίας για εργασίες ηλεκτροσυγκόλλησης και οξυγονοκόλλησης, καθορισμός επαγγελματικών προσόντων και προϋποθέσεων για την άσκηση των δραστηριοτήτων αυτών από φυσικά πρόσωπα και άλλες ρυθμίσεις», ΦΕΚ 200/Α'/2012.
- ΠΔ114/2012 «Καθορισμός ειδικοτήτων και βαθμίδων επαγγελματικών προσόντων για την επαγγελματική δραστηριότητα της κατασκευής, συντήρησης, επισκευής και επιτήρησης της λειτουργίας των εγκαταστάσεων καύσης υγρών και αερίων καυσίμων για την παραγωγή ζεστού νερού, καθορισμός επαγγελματικών προσόντων και προϋποθέσεων για την άσκηση της δραστηριότητας αυτής από φυσικά πρόσωπα και άλλες ρυθμίσεις», ΦΕΚ 199Α/12.

- ΠΔ113/2012 «Καθορισμός ειδικοτήτων για την επαγγελματική δραστηριότητα του χειρισμού μηχανημάτων τεχνικών έργων, καθορισμός κριτηρίων για την κατάταξη των μηχανημάτων σε ειδικότητες και ομάδες, καθορισμός επαγγελματικών προσόντων και προϋποθέσεων για την άσκηση της επαγγελματικής αυτής δραστηριότητας από φυσικά πρόσωπα και άλλες ρυθμίσεις», ΦΕΚ 198Α/12.
- ΠΔ112/2012 «Καθορισμός ειδικοτήτων και βαθμίδων επαγγελματικών προσόντων για την επαγγελματική δραστηριότητα της κατασκευής, συντήρησης και επισκευής υδραυλικών εγκαταστάσεων και προϋποθέσεις για την άσκηση της δραστηριότητας αυτής από φυσικά πρόσωπα», ΦΕΚ 197Α/12.
- Εγκ. 27/2012 - (Αρ. πρωτ. ΔΙΠΑΔ/οικ./369/15.10.2012) «Ένταξη στα συμβατικά τεύχη (ΕΣΥ) των δημοπρατούμενων έργων, άρθρου σχετικού με τα «απαιτούμενα μέτρα ασφάλειας και υγείας στο εργοτάξιο».
- ΕΓΚ10201/ΣΕΠΕ «Θεώρηση Σχεδίου και Φακέλου Ασφάλειας και Υγείας», 27/03/2012.
- ΥΑ6690/2012 «Προϊόντα Δομικών Κατασκευών: χαρακτηριστικά, τεχνικές προδιαγραφές, διαδικασίες αξιολόγησης συμμόρφωσης και σήμανση συμμόρφωσης «CE», ΦΕΚ 1914Β/12.
- Ν 4030/2011, «Νέος τρόπος έκδοσης αδειών δόμησης, ελέγχου κατασκευών και λοιπές διατάξεις», ΦΕΚ 249Α/11.
- ΥΑ2223/2011 «Κανονισμός Μεταλλευτικών και Λατομικών Εργασιών (ΚΜΛΕ)», ΦΕΚ 1227Β/11.
- ΥΑ6952/2011 «Υποχρεώσεις και μέτρα για την ασφαλή διέλευση των πεζών κατά την εκτέλεση εργασιών σε κοινόχρηστους χώρους πόλεων και οικισμών που προορίζονται για την κυκλοφορία πεζών», ΦΕΚ 420Β/11.

2006 - 2010

- Ν 3850/2010 «Κύρωση του Κώδικα νόμων για την υγεία και την ασφάλεια των εργαζομένων», ΦΕΚ 84Α, ο οποίος αντικατέστησε το Ν1568/1985 «Υγιεινή και ασφάλεια των εργαζομένων», ΦΕΚ 117Α/85 και το ΠΔ17/1996 «Μέτρα για τη βελτίωση της ασφάλειας και της υγείας των εργαζομένων σε συμμόρφωση με τις οδηγίες 89/391/ΕΟΚ και 91/383/ΕΟΚ», ΦΕΚ 11Α/96, όπως τροποποιήθηκε με το ΠΔ159/1999 (ΦΕΚ 157Α/99).
- ΠΔ82/2010 «Ελάχιστες προδιαγραφές υγείας και ασφάλειας όσον αφορά στην έκθεση των εργαζομένων σε κινδύνους προερχόμενους από φυσικούς παράγοντες (τεχνητή οπτική ακτινοβολία), σε συμμόρφωση με την οδηγία 2006/25/ΕΚ», ΦΕΚ 145Α/10.
- ΠΔ57/2010 «Προσαρμογή της Ελληνικής Νομοθεσίας προς την Οδηγία 2006/42/ΕΚ του Ευρωπαϊκού Κοινοβουλίου και του Συμβουλίου «σχετικά με τα μηχανήματα και την τροποποίηση της οδηγίας 95/16/ΕΚ» και κατάργηση των Π.Δ. 18/96 και 377/93», ΦΕΚ 97Α, όπως τροποποιήθηκε με το ΠΔ81/2011, ΦΕΚ 197Α/10.
- ΥΑ21017/2009 «Όροι και προϋποθέσεις λειτουργίας των επιχειρήσεων που ασχολούνται με τις εργασίες κατεδάφισης και αφαίρεσης αμιάντου ή/και υλικών που περιέχουν αμιάντο από κτίρια, κατασκευές, συσκευές, εγκαταστάσεις και πλοία, καθώς επίσης και με τις εργασίες συντήρησης, επικάλυψης και εγκλεισμού αμιάντου ή/και υλικών που περιέχουν αμιάντο», ΦΕΚ 1287Β/09.
- Εγκ. 6/2008 «Διευκρινίσεις σχετικά με την εκπόνηση Σχεδίου Ασφάλειας και Υγείας (ΣΑΥ) και την κατάρτιση Φακέλου Ασφάλειας και Υγείας (ΦΑΥ) των Δημοσίων Έργων» ΦΕΚ--/31/3.2008.
- ΕΓΚ6/ΔΙΠΑΔ/οικ/215 «Διευκρινήσεις σχετικά με την εκπόνηση ΣΑΥ και ΦΑΥ των Δημοσίων Έργων» 31/03/2008.
- ΠΔ162/2007 «Προστασία της υγείας των εργαζομένων που εκτίθενται σε ορισμένους χημικούς παράγοντες κατά την διάρκεια της εργασίας τους, κατά τροποποίηση του π.δ. 307/1986 όπως ισχύει, σε συμμόρφωση προς την Οδηγία 2006/15/ΕΚ», ΦΕΚ 202Α/07.
- ΠΔ212/2006 «Προστασία των εργαζομένων που εκτίθενται σε αμιάντο κατά την εργασία, σε συμμόρφωση με την οδηγία 83/477/ΕΟΚ του Συμβουλίου, όπως αυτή τροποποιήθηκε με την οδηγία 91/382/ΕΟΚ του Συμβουλίου και την οδηγία 2003/18/ΕΚ του Ευρωπαϊκού Κοινοβουλίου και Συμβουλίου», ΦΕΚ 212Α/06.

- ΠΔ149/2006 «Ελάχιστες προδιαγραφές υγείας και ασφάλειας όσον αφορά την έκθεση των εργαζομένων σε κινδύνους προερχόμενους από φυσικούς παράγοντες (θόρυβος) σε εναρμόνιση με την οδηγία 2003/10/ΕΚ», ΦΕΚ 159Α/06.

2000 - 2005

- ΠΔ 176/2005 «Ελάχιστες προδιαγραφές υγείας και ασφάλειας όσον αφορά στην έκθεση εργαζομένων σε κινδύνους προερχόμενους από φυσικούς παράγοντες (κραδασμούς), σε συμμόρφωση με την Οδηγία 2002/44/ΕΚ», ΦΕΚ 227Α/05.
- ΠΔ 155/2004 - Τροποποίηση του πδ 395/94 «Ελάχιστες προδιαγραφές ασφάλειας και υγείας για τη χρησιμοποίηση εξοπλισμού εργασίας από τους εργαζομένους κατά την εργασίας τους σε συμμόρφωση με την οδηγία 89/655/ΕΟΚ» (Α/220) όπως έχει τροποποιηθεί και ισχύει, σε συμμόρφωση με την οδηγία 2001/45/ΕΚ, ΦΕΚ 121/Α'5-7-2004.
- ΚΥΑ 15085/ 15085/593/2003 «Κανονισμός Ελέγχων Αnuψωτικών Μηχανημάτων» ΦΕΚ 1186/Β'25-8-2003.
- ΥΑ 502/2003 «Έγκριση Τεχνικής Προδιαγραφής Σήμανσης Εκτελούμενων Οδικών Έργων εντός και εκτός κατοικημένων περιοχών ως ελάχιστα όρια», ΦΕΚ 946/03.
- ΑΠ. ΔΙΠΑΔ/οικ 889/2002 «Πρόληψη και αντιμετώπιση του εργασιακού κινδύνου κατά την κατασκευή Δημοσίων Έργων», ΦΕΚ 16Β/03.
- ΑΠ. ΔΙΠΑΔ/οικ 177/2001 «Πρόληψη εργασιακού κινδύνου κατά τη μελέτη του έργου», ΦΕΚ 266Β/01.
- ΑΠ.ΔΕΕΠΠ/οικ 85/2001 «Καθιέρωση του Σχεδίου Ασφάλειας και Υγείας (ΣΑΥ) και του Φακέλου Ασφάλειας και Υγείας (ΦΑΥ) ως απαραίτητων στοιχείων για την έγκριση μελέτης στο στάδιο της οριστικής μελέτης ή/και της μελέτης εφαρμογής σε κάθε Δημόσιο Έργο», ΦΕΚ 686Β/01.
- ΑΠ. οικ 433/2000 «Καθιέρωση του Φακέλου Ασφάλειας και Υγείας (ΦΑΥ) ως απαραίτητου στοιχείου για τη προσωρινή και οριστική παραλαβή κάθε Δημόσιου Έργου», ΦΕΚ 1176Β/00.





Προ του 2000

- Ν 2696/1999 «Κύρωση του Κώδικα Οδικής Κυκλοφορίας», ΦΕΚ 57Α, όπως τροποποιήθηκε με το Ν3542/07 «Τροποποιήσεις διατάξεων του Κώδικα Οδικής Κυκλοφορίας», ΦΕΚ 50Α/99.
- ΠΔ 90/1999 «Καθορισμός οριακών τιμών έκθεσης και ανώτατων οριακών τιμών έκθεσης των εργαζομένων σε ορισμένους χημικούς παράγοντες κατά την διάρκεια της εργασίας τους σε συμμόρφωση με τις οδηγίες 91/322/ΕΟΚ και 96/94/ΕΚ της Επιτροπής και τροποποίηση και συμπλήρωση του π.δ. 307/86 «Προστασία της υγείας των εργαζομένων που εκτίθενται σε ορισμένους χημικούς παράγοντες κατά την διάρκεια της εργασίας τους» (135/Α) όπως τροποποιήθηκε με το π.δ. 77/93 (34/Α)» ΦΕΚ 94/Α/13-5-99.
- ΠΔ 17/1996 «Μέτρα για την βελτίωση της ασφάλειας και της υγείας των εργαζομένων κατά την εργασία σε συμμόρφωση με τις οδηγίες 89/391/ΕΟΚ και 91/383/ΕΟΚ», ΦΕΚ 11/Α/18-1-96).
- ΠΔ305/1996 «Ελάχιστες προδιαγραφές ασφάλειας και υγείας που πρέπει να εφαρμόζονται στα προσωρινά ή κινητά εργοτάξια σε συμμόρφωση προς την οδηγία 92/57/ΕΟΚ», ΦΕΚ 212/Α/96.
- ΠΔ105/1995 «Ελάχιστες προδιαγραφές για τη σήμανση ασφάλειας ή/και υγείας στην εργασία σε συμμόρφωση με την οδηγία 92/58/ΕΟΚ», ΦΕΚ 67Α/95.
- Ν2224/1994 «Ρύθμιση θεμάτων εργασίας, συνδικαλιστικών δικαιωμάτων, Υγιεινής - Ασφάλειας κλπ», ΦΕΚ 112Α/94, όπως συμπληρώθηκε με την ΥΑ 25231/10 «Κατηγοριοποίηση παραβάσεων και καθορισμός ύψους προστίμων που επιβάλλονται από τους Επιθεωρητές Εργασίας του Σώματος Επιθεώρησης Εργασίας (ΣΕΠΕ)», ΦΕΚ 2150Β/94.
- ΠΔ397/1994 «Ελάχιστες προδιαγραφές ασφάλειας και υγείας κατά τη χειρωνακτική διακίνηση φορτίων που συνεπάγεται κίνδυνο ιδίως για τη ράχη και την οσφυϊκή χώρα των εργαζομένων σε συμμόρφωση προς την οδηγία του Συμβουλίου 90/269/ΕΟΚ», ΦΕΚ 221Α/94.
- ΠΔ396/1994 «Ελάχιστες προδιαγραφές ασφάλειας και υγείας για τη χρήση από τους εργαζόμενους εξοπλισμών ατομικής προστασίας κατά την εργασία σε συμμόρφωση προς την οδηγία του Συμβουλίου 89/656/ΕΟΚ», ΦΕΚ 220Α/94.
- ΠΔ395/1994 «Ελάχιστες προδιαγραφές ασφάλειας και υγείας για τη χρησιμοποίηση εξοπλισμού εργασίας από τους εργαζόμενους κατά την εργασία τους σε συμμόρφωση με την

οδηγία του Συμβουλίου 89/655/ΕΟΚ», ΦΕΚ 220Α/94, όπως τροποποιήθηκε με τα ΠΔ89/1999 (ΦΕΚ 94Α/99) και ΠΔ304/2000 (ΦΕΚ 241Α/00) και ΠΔ155/2004 (ΦΕΚ 121Α/04).

- Υ.Α. οικ.31245/1993 «Συστάσεις για κατεδαφίσεις κτηρίων» ΦΕΚ 451Β/93.
- ΠΔ77/1993 «προστασία των εργαζομένων από φυσικούς, χημικούς και βιολογικούς παράγοντες. Τροποποίηση και συμπλήρωση προς την οδηγία του συμβουλίου 88/642/ΕΟΚ», ΦΕΚ 34Α/93.
- ΚΥΑ16440/1993 «Κανονισμός παραγωγής και διάθεσης στην αγορά συναρμολογούμενων μεταλλικών στοιχείων για την ασφαλή κατασκευή και χρήση μεταλλικών σκαλωσιών», ΦΕΚ 756Β/93.
- ΠΔ225/1989 «Υγιεινή και ασφάλεια στα υπόγεια τεχνικά έργα» ΦΕΚ 106/Α/89.
- ΠΔ307/1986 «Προστασία της υγείας των εργαζομένων που εκτίθενται σε ορισμένους χημικούς παράγοντες κατά τη διάρκεια της εργασίας τους», ΦΕΚ 135Α, όπως τροποποιήθηκε με το ΠΔ12/2012, ΦΕΚ 19/Α.
- Ν 1568/85 «Υγιεινή και ασφάλεια των εργαζομένων» ΦΕΚ 177/Α/18-10-1985.
- Ν 1430/1984 «Κύρωση της αριθμ. 62 Διεθνούς Συμβάσεις Εργασίας, που αφορά τις διατάξεις ασφαλείας στην οικοδομική βιομηχανία και τη ρύθμιση θεμάτων που έχουν σχέση με αυτή», ΦΕΚ 49/Α/84.
- ΥΑ130646/1984 «Ημερολόγιο Μέτρων Ασφάλειας», ΦΕΚ 154/Β/84.
- Ν 1396/1983 «Υποχρεώσεις λήψης και τήρησης των μέτρων ασφαλείας στις οικοδομές και λοιπά ιδιωτικά τεχνικά έργα», ΦΕΚ 126/Α/83.
- ΠΔ1073/1981 «Περί μέτρων ασφαλείας κατά την εκτέλεσιν εργασιών εις εργοτάξια οικοδομών και πάσης φύσεως έργων αρμοδιότητος Πολιτικού Μηχανικού», ΦΕΚ 260/Α/81.
- ΠΔ778/1980 «Περί των μέτρων ασφαλείας κατά την εκτέλεσιν οικοδομικών εργασιών», ΦΕΚ 193/Α/80.
- ΠΔ95/1978 «Περί μέτρων υγιεινής και ασφαλείας των απασχολουμένων εις εργασίας συγκολλήσεων» ΦΕΚ 20/Α/78.

ΠΑΡΑΡΤΗΜΑ 5: ΣΗΜΑΤΑ ΑΣΦΑΛΕΙΑΣ

Γεωμετρικό σχήμα	Σημασία
	Σήματα απαγόρευσης
	Σήματα υποχρέωσης
	Σήματα προειδοποίησης
	Σήματα διάσωσης ή βοήθειας
	Σήματα που αφορούν το πυροσβεστικό υλικό ή εξοπλισμό

Σήματα απαγόρευσης



Απαγορεύεται
το κάπνισμα



Απαγορεύεται
η χρήση γυμνής
φλόγας και το
κάπνισμα



Απαγορεύεται
η διέλευση πεζών



Απαγορεύεται
η κατάσβεση
με νερό



Μη πόσιμο νερό



Απαγορεύεται
η είσοδος στους
μη έχοντες
ειδική άδεια



Απαγορεύεται
η διέλευση στα
οχήματα
διακίνησης φορτίων



Μην αγγίζετε

Σήματα υποχρέωσης



Υποχρεωτική
προστασία των
ματιών



Υποχρεωτική
προστασία του
κεφαλιού



Υποχρεωτική
προστασία των
αυτιών



Υποχρεωτική
προστασία των
αναπνευστικών
οδών



Υποχρεωτική
προστασία των
ποδιών



Υποχρεωτική
προστασία των
χεριών



Υποχρεωτική
προστασία του
σώματος



Υποχρεωτική
προστασία του
προσώπου



Υποχρεωτική
ατομική προστασία
έναντι πτώσεων



Υποχρεωτική
διάβαση για
πεζούς



Γενική
υποχρέωση

Σήματα προειδοποίησης



Εύφλεκτες ύλες
ή/ και υψηλή
θερμοκρασία



Εκρηκτικές ύλες



Τοξικές ύλες



Διαβρωτικές ύλες



Ραδιενεργά υλικά



Αιωραύμενα
φορτία



Οχήματα
διακίνησης
φορτίων



Κίνδυνος
ηλεκτροπληξίας



Γενικός κίνδυνος



Κίνδυνος
παραπατήματος

Σήματα διάσωσης ή βοήθειας



Πρώτες βοήθειες



Φορείο



Θάλαμος
καταιονισμού
ασφαλείας



Πλύση ματιών



Τηλέφωνο για
διάσωση και
πρώτες βοήθειες

Όταν πρέπει να δείξουμε την κατεύθυνση που πρέπει να ακολουθήσουμε για να φτάσουμε
στα μέσα βοήθειας ή διάσωσης τότε τα αντίστοιχα σήματα συνδυάζονται ανάλογα με τα
παρακάτω σήματα κατεύθυνσης





ΠΑΡΑΡΤΗΜΑ 6: ΟΔΗΓΙΕΣ ΑΣΦΑΛΟΥΣ ΕΡΓΑΣΙΑΣ

ΣΧΕΔΙΟ ΑΣΦΑΛΕΙΑΣ ΚΑΙ ΥΓΕΙΑΣ (ΣΑΥ)

ΑΝΑΛΥΣΗ ΕΡΓΑΣΙΩΝ ΣΕ ΦΑΣΕΙΣ ΚΑΤΑΣΚΕΥΗΣ

ΠΑΡΑΡΤΗΜΑ: Οδηγίες ασφαλούς εργασίας

ΕΡΓΟ: ΕΝΕΡΓΕΙΑΚΗ ΑΝΑΒΑΘΜΙΣΗ ΝΗΠΙΑΓΩΓΕΙΟΥ ΛΑΚΚΩΜΑΤΟΣ

ΦΑΣΗ :		ΟΙΚΟΔΟΜΙΚΑ	
ΕΡΓΑΣΙΑ		: ΚΑΘΑΙΡΕΣΕΙΣ	
Ανάλυση εργασίας		: Έλεγχος και προετοιμασία χώρου Διενέργεια καθαίρεσεων Συλλογή προϊόντων καθαίρεσεων	
Ενδεχόμενος ΚΙΝΔΥΝΟΣ		: Πτώση εργαζόμενου από ύψος	
Βαθμός επικινδυνότητας		: 3	
Μέτρα	1	Περίφραξη των περάτων πλακών με διπλή σανίδα σε ύψος 1 μ από το δάπεδο, μονή σανίδα σε ύψος 0,5 μ και σοβατεπί ύψους 15 εκ (ΠΔ 1073/1981, ΠΔ 778/1980, ΠΔ 305/1996)	
	2	Περίφραξη των περάτων πλακών με μεταλλικές κουπαστές σε ύψος 1 μ και 0,5 μ από το δάπεδο και σοβατεπί ύψους 15 εκ (ΠΔ 1073/1981, ΠΔ 778/1980, ΠΔ 305/1996)	
	3	Περίφραξη των περάτων πλακών με προστατευτικό δίχτυ, σε ύψος τουλάχιστον 1 μ (ΠΔ 1073/1981, ΠΔ 778/1980, ΠΔ 305/1996)	
	4	Περίφραξη των κλιμακοστασίων με διπλή σανίδα σε ύψος 1 μ από το πάτημα, μονή σανίδα σε ύψος 0,5 μ και σοβατεπί ύψους 15 εκ (ΠΔ 1073/1981, ΠΔ 778/1980, ΠΔ 305/1996)	
	5	Περίφραξη των κλιμακοστασίων με μεταλλικές κουπαστές σε ύψος 1 μ και 0,5 μ από το πάτημα και σοβατεπί ύψους 15 εκ (ΠΔ 1073/1981, ΠΔ 778/1980, ΠΔ 305/1996)	
	6	Περίφραξη των κλιμακοστασίων με προστατευτικό δίχτυ, σε ύψος τουλάχιστον 1 μ (ΠΔ 1073/1981, ΠΔ 778/1980, ΠΔ 305/1996)	
	7	Περίφραξη των υπερυψωμένων θέσεων εργασίας, διαδρόμων και προσβάσεων με διατάξεις πλευρικής προστασίας (κουπαστές σε ύψος 1 μ και 0,5 μ από το δάπεδο και σοβατεπί ύψους 15 εκ ή με προστατευτικό δίχτυ ύψους τουλάχιστον 1 μ) (ΠΔ 1073/1981, ΠΔ 778/1980, ΠΔ 305/1996)	
	8	Περίφραξη των κενών με διπλή σανίδα σε ύψος 1 μ από το δάπεδο, μονή σανίδα σε ύψος 0,5 μ και σοβατεπί ύψους 15 εκ (ΠΔ 1073/1981, ΠΔ 778/1980, ΠΔ 305/1996)	
	9	Περίφραξη των κενών με μεταλλικές κουπαστές σε ύψος 1 μ και 0,5 μ από το δάπεδο και σοβατεπί ύψους 15 εκ (ΠΔ 1073/1981, ΠΔ 778/1980, ΠΔ 305/1996)	
	10	Περίφραξη των κενών με προστατευτικό δίχτυ, σε ύψος τουλάχιστον 1 μ (ΠΔ 1073/1981, ΠΔ 305/1996)	
	11	Κάλυψη των οριζοντίων κενών με υλικό αντοχής τουλάχιστον διπλάσιας του φορτίου που αναμένεται να δεχτεί (ΠΔ 1073/1981)	
	12	Τοποθέτηση οριζόντιου προστατευτικού δικτύου κάτω από το κενό (ΠΔ 305/1996, ΠΔ 1073/1981)	
	13	Χρήση συστήματος ατομικής προστασίας έναντι πτώσης από ύψος (ζώνη ασφαλείας) (Ν 3850/2010, ΠΔ 305/1996, ΠΔ 396/1994, ΠΔ 155/2004)	
	14	Περίφραξη των διαδρόμων και των θέσεων εργασίας σε ύψος μεγαλύτερο του 0,75 μ, με μεταλλικές κουπαστές σε ύψος 1 μ και 0,5 μ από το δάπεδο και σοβατεπί ύψους 15 εκ (ΠΔ 305/1996, ΠΔ 1073/1981, ΠΔ 778/1980)	
	15	Κατασκευή κεκλιμένων διαδρόμων και προσβάσεων με κλίση που δεν υπερβαίνει το 1:2. Η αντοχή των υλικών πρέπει να υπερβαίνει τα αναμενόμενα φορτία (ΠΔ 1073/1981, ΠΔ 778/1980)	
	16	Απαγόρευση αφαίρεσης οποιασδήποτε προστατευτικής διάταξης, εφόσον δεν ληφθούν αντισταθμιστικά μέτρα (ΠΔ 1073/1981, ΠΔ 155/2004)	
Ενδεχόμενος ΚΙΝΔΥΝΟΣ		: Πτώση εργαζόμενου από σκάλωσις	
Βαθμός επικινδυνότητας		: 3	
Μέτρα	1	Αποφυγή εργασίας σε ύψος έξω από σκαλωσιά (ΠΔ 1073/1981, ΠΔ 778/1980, ΠΔ 155/2004)	
	2	Αποφυγή χρήσης κουπαστών σκαλωσιάς ως σκάλες πρόσβασης σε υψηλότερες θέσεις εργασίας (ΠΔ 1073/1981, ΠΔ 155/2004)	

	3	Αποφυγή τοποθέτησης σκαλών (ή σκαλωσιών) σε δάπεδα σκαλωσιών (ΠΔ 1073/1981, ΠΔ 778/1980, ΠΔ 155/2004)
	4	Κατασκευή ικριώματος του οποίου τα δάπεδα εργασίας δεν απέχουν περισσότερο από 30 εκ από την κατασκευή. Σε διαφορετική περίπτωση πρέπει να τοποθετούνται προστατευτικές διατάξεις (κουπαστές) και από την εσωτερική πλευρά του ικριώματος (ΠΔ 778/1980)
	5	Διαμόρφωση συνεχών δαπέδων εργασίας ικριωμάτων. Τα δάπεδα (και οι διατάξεις πλευρικής προστασίας) πρέπει να περιβάλλουν τις γωνίες της κατασκευής και να μην διακόπτονται (ΠΔ 778/1980)
Ενδεχόμενος ΚΙΝΔΥΝΟΣ : Πτώση εργαζόμενου από σκάλα		
Βαθμός επικινδυνότητας : 3		
Μέτρα	1	Χρήση σκαλών για σύντομες και "ελαφριές" εργασίες (ΠΔ 22/1933, ΠΔ 17/1978, ΠΔ 155/2004, ΠΔ 1073/81)
	2	Τακτικός έλεγχος των σκαλών (συνιστάται πριν από κάθε χρήση να διενεργείται οπτικός έλεγχος) (ΠΔ 305/1996, ΠΔ 1073/81, ΠΔ 22/1933, ΠΔ 17/1978)
	3	Στήριξη των σκαλών σε σταθερό και συμπαγές δάπεδο (ΠΔ 22/1933, ΠΔ 17/1978, ΠΔ 1073/81, ΠΔ 155/2004)
	4	Χρήση μεταλλικών σκαλών με χωνευτά σκαλοπάτια (ΠΔ 22/1933, ΠΔ 17/1978)
	5	Εξασφάλιση των δύο άκρων των σκαλών (ΠΔ 22/1933, ΠΔ 17/1978, ΠΔ 1073/81, ΠΔ 155/2004)
	6	Χρήση σκαλών που προεξέχουν κατά 1 μ από το επιθυμητό δάπεδο εργασίας, ώστε να διευκολύνεται η κάθοδος από αυτές (ΠΔ 155/2004, ΠΔ 22/1933, ΠΔ 17/1978, ΠΔ 1073/81)
Ενδεχόμενος ΚΙΝΔΥΝΟΣ : Πτώση αντικειμένων από ύψος		
Βαθμός επικινδυνότητας : 2		
Μέτρα	1	Αποφυγή τοποθέτησης υλικών σε θέσεις από τις οποίες μπορεί να πέσουν (πέρατα πλακών, κλιμακοστάσια, σκαλωσιές, σιδηροκατασκευές) (ΠΔ 778/1980, ΠΔ 305/1996)
	2	Τοποθέτηση σοβατεπιού στα δάπεδα εργασίας, πέρατα πλακών, ικριώματα ή προστασία αυτών με πλέγμα (ΠΔ 305/1996, ΠΔ 778/1980)
	3	Κατασκευή προστατευτικής σκάφης στα ικριώματα. Η σκάφη κατασκευάζεται σε ύψος μεγαλύτερο από 3,50 μ από το πεζοδρόμιο. Το δάπεδο της σκάφης πρέπει να κατασκευάζεται από ανθεκτικό υλικό. Το πλάτος του δαπέδου της σκάφης πρέπει να είναι τουλάχιστον 1,30 μ. Εν συνεχεία διαμορφώνεται κεκλιμένο επίπεδο (αντένα), κλίσης 1:2, ύψους 80 εκ (ΠΔ 778/1980)
	4	Τοποθέτηση προστατευτικού δικτυώματος στην εξωτερική πλευρά του ικριώματος για τη συγκράτηση υλικών (ΠΔ 1073/1981, ΠΔ 778/1980)
	5	Αποφυγή παραμονής κάτω από θέσεις εργασίας σε ύψος (ΠΔ 1073/1981)
	6	Περίφραξη - αποκλεισμός και σήμανση του χώρου εργασίας, εφόσον εκτελούνται εργασίες σε ύψος (ΠΔ 1073/1981, ΠΔ 305/1996)
	7	Περίφραξη - αποκλεισμός και σήμανση του χώρου κάτω από σκαλωσιές (ΠΔ 1073/1981, ΠΔ 105/1995, ΠΔ 305/1996)
	8	Χρήση ειδικής ζώνης - εργαλειοθήκης (ΠΔ 155/2004)
Ενδεχόμενος ΚΙΝΔΥΝΟΣ : Καταπλάκωση από υλικά		
Βαθμός επικινδυνότητας : 3		
Μέτρα	1	Η διαδικασία κατεδάφισης πρέπει να συντονίζεται από υπεύθυνο μηχανικό (ΠΔ 1073/1981, ΥΑ 31245/1993, ΠΔ 305/1996)
	2	Ο υπεύθυνος μηχανικός πρέπει να ελέγξει την προς κατεδάφιση κατασκευή, για να διαπιστώσει το είδος και τη κατάσταση του φέροντα οργανισμού, καθώς και των υπολοίπων δομικών στοιχείων (ΠΔ 1073/1981, ΥΑ 31245/1993, ΠΔ 305/1996)
	3	Ο υπεύθυνος μηχανικός πρέπει να εξετάσει την πιθανότητα πρόκλησης ζημιών σε γειτονικές κατασκευές, τόσο κατά τη διαδικασία της κατεδάφισης, όσο και μετά από αυτή (ΠΔ 1073/1981,

		ΥΑ 31245/1993, ΠΔ 305/1996)
4		Ο υπεύθυνος μηχανικός πρέπει να διενεργήσει επιτόπου αυτοψία με τον μελετητή, τον ιδιοκτήτη και τον εργοδηγό (ΠΔ 1073/1981, ΠΔ 305/1996)
5		Ο υπεύθυνος μηχανικός πρέπει να ενημερώσει τον εργοδηγό για τη μελέτη και τις επιτόπου συνθήκες (ΠΔ 1073/1981)
6		Ο υπεύθυνος μηχανικός πρέπει να ελέγξει αν ο εξοπλισμός και η στελέχωση του συνεργείου επαρκούν για την ασφαλή εκτέλεση της εργασίας (ΠΔ 1073/1981)
7		Ο υπεύθυνος μηχανικός πρέπει να επιβλέπει όλη τη διαδικασία για την αντιμετώπιση έκτακτων καταστάσεων (ΠΔ 1073/1981)
8		Το διαθέσιμο προσωπικό είναι εξειδικευμένο στις εργασίες κατεδάφισεων (ΠΔ 1073/1981, ΥΑ 31245/1993)
9		Όλοι οι εργαζόμενοι γνωρίζουν τους κινδύνους που σχετίζονται με την εργασία τους, τόσο για τους ίδιους, όσο και για τους γύρω τους (ΠΔ 1073/1981)
10		Ο αριθμός των εργαζομένων που επιβλέπεται από κάθε επικεφαλής δεν ξεπερνάει τα 10 άτομα (ΠΔ 1073/1981)
11		Έχει αποκλειστεί η περιοχή περιμετρικά σε απόσταση μεγαλύτερη του ενός τετάρτου του ύψους της κατεδαφιστέας κατασκευής, ή κατασκευάζονται κατάλληλες διαβάσεις και συλλεκτήρια πετάσματα. Σε κάθε περίπτωση τοποθετούνται κατάλληλα σήματα προειδοποίησης τρίτων (ΠΔ 1073/1981, ΥΑ 31245/1993)
12		Έχουν διακοπεί ή μεταφερθεί όλες οι παροχές (ΠΔ 1073/1981, ΥΑ 31245/1993)
13		Έχουν επισημανθεί και καλυφθεί όλα τα κατακόρυφα κενά (ΠΔ 1073/1981)
14		Έχουν απομακρυνθεί τα δοχεία - δεξαμενές που ενδέχεται να περιέχουν επικίνδυνα υλικά (ΠΔ 1073/1981, ΥΑ 31245/1993)
15		Στο χώρο προς κατεδάφιση βρίσκονται οι απολύτως απαραίτητοι εργαζόμενοι (ΠΔ 1073/1981, ΥΑ 31245/1993)
16		Υπάρχει επικοινωνία με τα συνεργεία κατεδάφισης (ΠΔ 1073/1981, ΥΑ 31245/1993)
17		Δεν υπερφορτώνονται τα δάπεδα με υλικά κατεδάφισης και μηχανήματα - εξοπλισμό (ΠΔ 1073/1981, ΥΑ 31245/1993)
18		Λαμβάνονται μέτρα προστασίας των γειτονικών κατασκευών (ΠΔ 1073/1981, ΥΑ 31245/1993)
19		Οι εργαζόμενοι που υλοποιούν την κατεδάφιση πρέπει να χρησιμοποιούν τα προβλεπόμενα από τον κατασκευαστή Μέσα Ατομικής Προστασίας (ΜΑΠ) (Ν 3850/2010, ΠΔ 1073/1981, ΠΔ 396/1994, ΥΑ 31245/1993)
Ενδεχόμενος ΚΙΝΔΥΝΟΣ : Πιάσιμο - Σύνθλιψη - χτύπημα		
Βαθμός επικινδυνότητας : 2		
Μέτρα	1	1 Τα κινούμενα μέρη των μηχανών πρέπει να φέρουν προφυλακτήρες (Ν. 3850/10, ΠΔ 395/1994)
	2	Οι εργαζόμενοι πρέπει να κρατούν αποστάσεις ασφαλείας από μηχανήματα, οχήματα και εξοπλισμό
	3	Οι εργαζόμενοι πρέπει να κρατούν αποστάσεις ασφαλείας από κινούμενα φορτία (ΠΔ 1073/1981)
	4	Οι εργαζόμενοι πρέπει να αποφεύγουν να βρίσκονται μεταξύ κινούμενου φορτίου, μηχανήματος, οχήματος, εξοπλισμού και σταθερού δομικού στοιχείου (ΠΔ 1073/1981)
	5	Οι εργαζόμενοι πρέπει να αποφεύγουν τις μετατροπές - συντηρήσεις εξοπλισμού, εφόσον δεν έχουν εξουσιοδοτηθεί για το σκοπό αυτό (ΠΔ 1073/1981, ΠΔ 395/1994)
Ενδεχόμενος ΚΙΝΔΥΝΟΣ : Ηλεκτροπληξία		
Βαθμός επικινδυνότητας : 2		
Μέτρα	1	Οι ηλεκτρικές εγκαταστάσεις του εργοταξίου να ακολουθούν τις διατάξεις του Προτύπου ΕΛΟΤ HD 384. Η ίδια πρόβλεψη ισχύει και για κάθε είδους συσκευή ή μηχανήμα που λειτουργεί με ηλεκτρικό ρεύμα (Ν 3850/2010, ΑΠ Φ 7.5/1816/88/2004)

2	Οι ηλεκτρικοί πίνακες διανομής πρέπει να είναι μεταλλικοί ή πλαστικοί, στεγανού τύπου, με δυνατότητα κλειδώματος. Οι πίνακες πρέπει να γειώνονται. Επίσης πρέπει να φέρουν προστατευτικό διακόπτη διαφυγής (διαφορικής προστασίας – αντιηλεκτροπληξιακός αυτόματος). Η εγκατάσταση και η συντήρηση των πινάκων πρέπει να γίνεται από αδειούχο ηλεκτρολόγο. Οι πίνακες πρέπει να παραμένουν κλειδωμένοι (Ν 3850/2010, ΠΔ 1073/1981, ΑΠ Φ 7.5/1816/88/2004)
3	Οι γραμμές τροφοδοσίας ηλεκτρικού ρεύματος να είναι ενισχυμένης μηχανικής αντοχής και ηλεκτρικής μόνωσης (ΑΠ Φ 7.5/1816/88/2004)
4	Οι διαδρομές των καλωδίων προς τα ηλεκτρικά εργαλεία πρέπει να μη δημιουργούν προβλήματα στη λειτουργία του εργοταξίου. Συνιστάται η κάλυψη τους (πέραςμα σε σωλήνες, σκέπασμα με μαδέρια, υπογειοποίηση), η υπέργεια διαδρομή και η τοποθέτηση τους εκτός διαδρόμων κίνησης προσωπικού, μηχανημάτων και οχημάτων (ΠΔ 1073/1981, ΑΠ Φ 7.5/1816/88/2004)
5	Η κατάσταση του εξοπλισμού να είναι άριστη. Φθαρμένα εργαλεία, καλώδια, φως, πολύπριζα και πρίζες πρέπει να αντικαθίστανται άμεσα (Ν.3850/10, ΠΔ 1073/1981, ΑΠ Φ 7.5/1816/88/2004)

Ενδεχόμενος ΚΙΝΔΥΝΟΣ : Πυρκαγιά

Βαθμός επικινδυνότητας : 2

Μέτρα	1	Αποφυγή τοποθέτησης εύφλεκτων υλικών κοντά σε πηγές ανάφλεξης (ΠΔ 1073/1981)
	2	Αποφυγή εκτέλεσης "θερμών" εργασιών (χρήση τροχού, ηλεκτροσυγκόλλησης, φλόγας αερίου) κοντά σε εύφλεκτα υλικά (Ν 3850/2010, ΠΔ 17/1996, ΠΔ 1073/1981, ΠΔ 95/1978)
	3	Αποφυγή ανεξέλεγκτης ρίψης σκουπιδιών σε οποιοδήποτε χώρο (ΠΔ 1073/1981)
	4	Αποψήλωση θάμνων και χαμηλής βλάστησης κατά τους καλοκαιρινούς μήνες
	5	Απαγόρευση φωτιάς στο εργοτάξιο για οποιοδήποτε λόγο (πχ θέρμανση) (ΠΔ 1073/1981)
	6	Απαγόρευση καπνίσματος και γυμνής φλόγας σε επικίνδυνους χώρους (Ν 3850/2010, ΠΔ 17/1996, ΠΔ 1073/1981)
	7	Χρήση πυροσβεστικών μέσων (πυροσβεστήρες). Για την αποτελεσματική χρήση των πυροσβεστήρων συνιστάται να γίνεται ενημέρωση του προσωπικού. Επίσης σημειώνεται ότι τα πυροσβεστικά μέσα πρέπει να τοποθετούνται σε εύκολα προσβάσιμες θέσεις (Ν 3850/2010, ΠΔ 1073/1981, ΠΔ 95/1978)
	8	Σύσταση ομάδας πυρασφάλειας εργοταξίου (συνιστάται τα μέλη της να βρίσκονται στο εργοτάξιο σε καθημερινή βάση, να γνωρίζουν το εργοτάξιο και να έχουν ενημερωθεί για τη χρήση των πυροσβεστικών μέσων) (Ν 3850/2010, ΠΔ 1073/1981, ΠΔ 95/1978, ΠΔ 17/1996)

Ενδεχόμενος ΚΙΝΔΥΝΟΣ : Θόρυβος

Βαθμός επικινδυνότητας : 1

Μέτρα	1	Τοποθέτηση πηγών θορύβου (πχ γεννήτριες) μακριά από τις θέσεις εργασίας (ΠΔ 149/2006)
	2	Απομόνωση των πηγών θορύβου με χωρίσματα (ΠΔ 149/2006)
	3	Εκτέλεση θορυβωδών εργασιών (πχ χρήση αεροσυμπιεστή) μακριά από άλλα συνεργεία (ΠΔ 149/2006)
	4	Αποφυγή αφαίρεσης σιγαστήρων και των προστατευτικών καλυμμάτων των μηχανημάτων (ΠΔ 149/2006, ΠΔ 395/1994)
	5	Συντήρηση του εξοπλισμού σύμφωνα με τις προδιαγραφές του κατασκευαστή του (Ν 3850/2010, ΠΔ 395/1994)
	6	Αποστάσεις ασφαλείας από μηχανήματα και εξοπλισμό που παράγει θόρυβο (ΠΔ 149/2006)
	7	Περιορισμός της έκθεσης σε θόρυβο με διαχειριστικά μέτρα (διαλείμματα, εναλλαγή αντικειμένου εργασίας, εναλλαγή εργαζομένων για την εκτέλεση της ίδιας εργασίας) (ΠΔ 149/2006)
	8	Εξέταση της κατάστασης της υγείας του προσωπικού που εκτίθεται σε θόρυβο από τον γιατρό εργασίας της επιχείρησης (Ν 3850/2010, ΠΔ 149/2006, ΠΔ 17/1996, Ν 1568/1981)

	9	Χρήση ΜΑΠ (ωτασπίδες, ωτοβύσματα) (Ν 3850/2010, ΠΔ 149/2006, ΠΔ 396/1994)
	10	Αποφυγή εργασιών κατά τις ώρες καινής ησυχίας
Ενδεχόμενος ΚΙΝΔΥΝΟΣ : Μυοσκελετικοί τραυματισμοί		
Βαθμός επικινδυνότητας : 1		
Μέτρα	1	Περιορισμός της χειρωνακτικής διακίνησης φορτίων με τη βοήθεια μηχανικών μέσων, όπου είναι εφικτό (ΠΔ 397/1994)
	2	Πριν από κάθε χειρωνακτική διακίνηση φορτίου πρέπει να λαμβάνονται υπόψη τα χαρακτηριστικά του φορτίου (βάρος, κέντρο βάρους, όγκος, σχήμα, λαβές, σύσταση) (ΠΔ 397/1994)
	3	Πριν από κάθε χειρωνακτική διακίνηση φορτίου πρέπει να λαμβάνονται υπόψη απαιτούμενη σωματική προσπάθεια (στροφή κορμού, απότομη μετακίνηση, ασταθής σωματική στάση) (ΠΔ 397/1994)
	4	Πριν από κάθε χειρωνακτική διακίνηση φορτίου πρέπει να λαμβάνονται υπόψη τα χαρακτηριστικά του εργασιακού περιβάλλοντος (ελεύθερος χώρος, διαθέσιμο ύψος, κλίση και ολισθηρότητα δαπέδου, θερμοκρασία, υγρασία, αερισμός, φωτισμός) (ΠΔ 397/1994)
	5	Πριν από κάθε χειρωνακτική διακίνηση φορτίου πρέπει να λαμβάνονται υπόψη τα χαρακτηριστικά της εργασίας (συχνότητα, διάρκεια, απόσταση, χρόνος ανάπαυσης, ρυθμός εργασίας) (ΠΔ 397/1994)
	6	Ενημέρωση των εργαζομένων για τα μέτρα ασφάλειας που πρέπει να λαμβάνουν. Επίσης η κατάσταση της υγείας τους και η σωματική τους διάπλαση πρέπει να μη δημιουργούν προβλήματα στην εκτέλεση των συγκεκριμένων εργασιών (Ν 3850/2010, ΠΔ 397/1994)
	7	Εξέταση της κατάστασης της υγείας του προσωπικού που εκτελεί χειρωνακτικές εργασίες από τον γιατρό εργασίας της επιχείρησης (Ν. 3850/10, ΠΔ 397/1994, ΠΔ 17/1996, Ν 1568/1985)
Ενδεχόμενος ΚΙΝΔΥΝΟΣ : Γλίστριμα - Παραπάτημα		
Βαθμός επικινδυνότητας : 1		
Μέτρα	1	Διατήρηση καλού νοικοκυριού στο εργοτάξιο (ΠΔ 1073/1981)
	2	Διατήρηση των προσβάσεων σε καλή κατάσταση (ΠΔ 1073/1981)
	3	Επαρκής φωτισμός των θέσεων εργασίας και των προσβάσεων σε αυτές (ΠΔ 1073/1981)
	4	Αποφυγή περάσματος καλωδίων, σωλήνων, αγωγών σε δάπεδα που χρησιμοποιούνται ως προσβάσεις ή θέσεις εργασίας. Εναλλακτικά προτείνεται η τοποθέτησή τους σε ασφαλές ύψος ή το πέρασμα τους από τα άκρα των διαδρόμων. Σε αυτή την περίπτωση πρέπει να ληφθεί υπόψη η προστασία (κάλυψη) και η σήμανση τους (ΠΔ 1073/1981)
	5	Άμεσος καθαρισμός των δαπέδων που καθίστανται ολισθηρά (πχ από πτώση λιπαντικών) (ΠΔ 1073/1981)
Ενδεχόμενος ΚΙΝΔΥΝΟΣ : Δονήσεις		
Βαθμός επικινδυνότητας : 1		
Μέτρα	1	Τακτική συντήρηση του εξοπλισμού και επισκευή φθορών (Ν 3850/2010, ΠΔ 1073/1981, ΠΔ 395/1994)
	2	Συντήρηση των συστημάτων αναρτήσεων φορτηγών και μηχανημάτων (Ν 3850/2010, ΠΔ 1073/1981, ΠΔ 395/1994, ΠΔ 305/1996)
	3	Επιλογή εργαλείων με διατάξεις απορρόφησης ενέργειας (ΠΔ 395/1994)
	4	Περιορισμός της έκθεσης σε κραδασμούς με διαχειριστικά μέτρα (διαλείμματα, εναλλαγή αντικειμένου εργασίας, εναλλαγή εργαζομένων για την εκτέλεση της ίδιας εργασίας)
	5	Εξέταση της κατάστασης της υγείας του προσωπικού που εκτίθεται σε δονήσεις από τον γιατρό εργασίας της επιχείρησης (Ν 3850/2010, ΠΔ 17/1996, Ν 1568/1985)
	6	Χρήση ΜΑΠ (γάντια) (Ν 3850/2010, ΠΔ 396/1994)
Ενδεχόμενος ΚΙΝΔΥΝΟΣ : Σκόνη		
Βαθμός επικινδυνότητας : 1		

Μέτρα	1	Διαβροχή με λάστιχο (ΠΔ 1073/1981)
	2	Διαβροχή με υδροφόρα (ΠΔ 1073/1981)
	3	Χρήση συλλεκτριών αγωγών για τη ρίψη υλικών (ΠΔ 1073/1981)
	4	Χρήση συλλεκτριών πετασμάτων για τη ρίψη υλικών (ΠΔ 1073/1981)
	5	Χρήση κάδων για τη συλλογή μπαζών και αχρήστων υλικών (ΠΔ 1073/1981)
	6	Τοποθέτηση λινάτσας στο ικρίωμα (ΠΔ 1073/1981, ΠΔ 778/1980)
	7	Διεξαγωγή εργασιών που παράγουν σκόνη (πχ κοπή, λείανση, τρόχισμα) σε εξωτερικούς χώρους
	8	Διεξαγωγή εργασιών που παράγουν σκόνη (πχ κοπή, λείανση, τρόχισμα) μακριά από άλλα συνεργεία και τρίτους (Ν.3850/10)
	9	Απομόνωση του χώρου εργασίας, πχ με λινάτσα, νάυλον, γεωύφασμα (Ν.3850/10)
	10	Χρήση Μέσων Ατομικής Προστασίας (μάσκα, γυαλιά, γάντια, φόρμα) κατόπιν εκτίμησης του Τεχνικού Ασφάλειας ή/και του Γιατρού Εργασίας (Ν.3850/10, ΠΔ 396/1994)
Ενδεχόμενος ΚΙΝΔΥΝΟΣ : Σκόνη αμιάντου		
Βαθμός επικινδυνότητας : 1		
Μέτρα	1	Ο εργοδότης της επιχείρησης που θα αναλάβει τις συγκεκριμένες εργασίες, από τις οποίες ενδέχεται να προκληθεί σκόνη αμιάντου, πρέπει να διαθέτει γραπτή εκτίμηση επαγγελματικού κινδύνου του Τεχνικού Ασφάλειας ή/και του Γιατρού Εργασίας (Ν 3850/2010, ΠΔ 212/2006, ΠΔ 17/1996)
	2	Πριν την έναρξη των εργασιών πρέπει να καταρτιστεί και να υποβληθεί στο αρμόδιο ΣΕΠΕ ένα Σχέδιο Εργασίας στο οποίο θα αναφέρονται όλα τα απαραίτητα προληπτικά μέτρα για την ασφάλεια και υγεία των εργαζομένων (ΠΔ 212/2006)
	3	Καθ' όλη τη διάρκεια εργασιών πρέπει να διενεργούνται μετρήσεις αμιάντου (Ν 3850/2010, ΠΔ 212/2006)
	4	Ο χώρος εργασίας πρέπει να επισημανθεί με πινακίδες για την ενημέρωση ύπαρξης σκόνης αμιάντου (Ν 3850/2010, ΠΔ 212/2006)
	5	Το προσωπικό που χρησιμοποιείται πρέπει να είναι ενημερωμένο για τις επιπτώσεις στην υγεία από εισπνοή ινών αμιάντου καθώς και για τα μέτρα πρόληψης που πρέπει να λαμβάνονται (Ν 3850/2010, ΠΔ 212/2006)
	6	Τα υλικά που απελευθερώνουν ίνες αμιάντου πρέπει να καθαρίζονται ύστερα από επιμελημένη διαβροχή, με τη χρήση λαβών μήκους τουλάχιστον 1 μ. και να συλλέγονται σε ειδικές συσκευασίες, οι οποίες θα απορρίπτονται σύμφωνα με τις οδηγίες του αρμόδιου μηχανικού του Αναδόχου (Ν 3850/2010, ΠΔ 212/2006)
	7	Το προσωπικό πρέπει να εφοδιαστεί και να χρησιμοποιεί τα απαραίτητα ΜΑΠ (μάσκα πλήρους προσώπου με αναπνευστική συσκευή, γάντια, φόρμα) (Ν 3850/2010, ΠΔ 212/2006, ΠΔ 396/1994)
	8	Η χρονικά σταθμισμένη μέση τιμή συγκέντρωσης ινών χρυσότιλου στον αέρα του χώρου εργασίας, στην οποία εκτίθενται οι εργαζόμενοι κατά τη διάρκεια οποιασδήποτε 8ώρης ημερήσιας εργασίας μιας 40ώρης εβδομαδιαίας εργασίας δεν πρέπει να ξεπερνά τις 0,60 ίνες ανά κυβικό εκατοστό αέρα (ΠΔ 212/2006)
	9	Για όλους τους υπόλοιπους τύπους αμιάντου, είτε μεμονωμένους είτε σε μίγματα, συμπεριλαμβανομένων και των μιγμάτων που περιέχουν χρυσότιλο, η χρονικά σταθμισμένη μέση τιμή συγκέντρωσης ινών στον αέρα του χώρου εργασίας στην οποία εκτίθενται οι εργαζόμενοι κατά τη διάρκεια οποιασδήποτε 8ώρης ημερήσιας εργασίας μιας 40ώρης εβδομαδιαίας εργασίας δεν πρέπει να ξεπερνά τις 0,30 ίνες ανά κυβικό εκατοστό αέρα (ΠΔ 212/2006)
	10	Ο γιατρός εργασίας της επιχείρησης πρέπει να εξετάζει την κατάσταση της υγείας του προσωπικού που εκτίθεται σε σκόνη αμιάντου (Ν 3850/2010, ΠΔ 212/2006, ΠΔ 17/1996, Ν 1568/1985)
Μ.Α.Π.	1	Γυαλιά EN 166 (Β για μηχανική αντοχή φακών)

	2	Παπούτσια (απαραίτητα για κάθε εργασία στο εργοτάξιο) EN ISO 20345 (S3)
	3	Ζώνη ασφαλείας 5 σημείων EN 361, EN 358
	4	Γάντια EN 388:2016 (έναντι μηχανικών κινδύνων)
	5	Κράνος (απαραίτητο για κάθε εργασία στο εργοτάξιο) EN 397
	6	Ανακλαστικό γιλέκο EN ISO 20471 (class 2)
ΦΑΣΗ :		ΤΟΙΧΟΠΟΙΗΣ
ΕΡΓΑΣΙΑ :		ΜΟΝΩΣΕΙΣ
Ανάλυση εργασίας :		Μεταφορά υλικών - εξοπλισμού στο χώρο Προετοιμασία επιφανειών Εφαρμογή μονωτικού υλικού
Ενδεχόμενος ΚΙΝΔΥΝΟΣ :		Πτώση εργαζόμενου από ύψος
Βαθμός επικινδυνότητας :		3
Μέτρα	1	Περίφραξη των περάτων πλακών με διπλή σανίδα σε ύψος 1 μ από το δάπεδο, μονή σανίδα σε ύψος 0,5 μ και σοβατεπί ύψους 15 εκ (ΠΔ 1073/1981, ΠΔ 778/1980, ΠΔ 305/1996)
	2	Περίφραξη των περάτων πλακών με μεταλλικές κουπαστές σε ύψος 1 μ και 0,5 μ από το δάπεδο και σοβατεπί ύψους 15 εκ (ΠΔ 1073/1981, ΠΔ 778/1980, ΠΔ 305/1996)
	3	Περίφραξη των περάτων πλακών με προστατευτικό δίχτυ, σε ύψος τουλάχιστον 1 μ (ΠΔ 1073/1981, ΠΔ 778/1980, ΠΔ 305/1996)
	4	Περίφραξη των κλιμακοστασίων με διπλή σανίδα σε ύψος 1 μ από το πάτημα, μονή σανίδα σε ύψος 0,5 μ και σοβατεπί ύψους 15 εκ (ΠΔ 1073/1981, ΠΔ 778/1980, ΠΔ 305/1996)
	5	Περίφραξη των κλιμακοστασίων με μεταλλικές κουπαστές σε ύψος 1 μ και 0,5 μ από το πάτημα και σοβατεπί ύψους 15 εκ (ΠΔ 1073/1981, ΠΔ 778/1980, ΠΔ 305/1996)
	6	Περίφραξη των κλιμακοστασίων με προστατευτικό δίχτυ, σε ύψος τουλάχιστον 1 μ (ΠΔ 1073/1981, ΠΔ 778/1980, ΠΔ 305/1996)
	7	Περίφραξη των υπερυψωμένων θέσεων εργασίας, διαδρόμων και προσβάσεων με διατάξεις πλευρικής προστασίας (κουπαστές σε ύψος 1 μ και 0,5 μ από το δάπεδο και σοβατεπί ύψους 15 εκ ή με προστατευτικό δίχτυ ύψους τουλάχιστον 1 μ) (ΠΔ 1073/1981, ΠΔ 778/1980, ΠΔ 305/1996)
	8	Περίφραξη των κενών με διπλή σανίδα σε ύψος 1 μ από το δάπεδο, μονή σανίδα σε ύψος 0,5 μ και σοβατεπί ύψους 15 εκ (ΠΔ 1073/1981, ΠΔ 778/1980, ΠΔ 305/1996)
	9	Περίφραξη των κενών με μεταλλικές κουπαστές σε ύψος 1 μ και 0,5 μ από το δάπεδο και σοβατεπί ύψους 15 εκ (ΠΔ 1073/1981, ΠΔ 778/1980, ΠΔ 305/1996)
	10	Περίφραξη των κενών με προστατευτικό δίχτυ, σε ύψος τουλάχιστον 1 μ (ΠΔ 1073/1981, ΠΔ 305/1996)
	11	Κάλυψη των οριζοντίων κενών με υλικό αντοχής τουλάχιστον διπλάσιας του φορτίου που αναμένεται να δεχτεί (ΠΔ 1073/1981)
	12	Τοποθέτηση οριζόντιου προστατευτικού δικτύου κάτω από το κενό (ΠΔ 305/1996, ΠΔ 1073/1981)
	13	Χρήση συστήματος ατομικής προστασίας έναντι πτώσης από ύψος (ζώνη ασφαλείας) (N 3850/2010, ΠΔ 305/1996, ΠΔ 396/1994, ΠΔ 155/2004)
	14	Περίφραξη των διαδρόμων και των θέσεων εργασίας σε ύψος μεγαλύτερο του 0,75 μ, με μεταλλικές κουπαστές σε ύψος 1 μ και 0,5 μ από το δάπεδο και σοβατεπί ύψους 15 εκ (ΠΔ 305/1996, ΠΔ 1073/1981, ΠΔ 778/1980)
	15	Κατασκευή κεκλιμένων διαδρόμων και προσβάσεων με κλίση που δεν υπερβαίνει το 1:2. Η αντοχή των υλικών πρέπει να υπερβαίνει τα αναμενόμενα φορτία (ΠΔ 1073/1981, ΠΔ 778/1980)
	16	Απαγόρευση αφαίρεσης οποιασδήποτε προστατευτικής διάταξης, εφόσον δεν ληφθούν αντισταθμιστικά μέτρα (ΠΔ 1073/1981, ΠΔ 155/2004)
Ενδεχόμενος ΚΙΝΔΥΝΟΣ :		Πτώση εργαζόμενου από σκαλωσιά

Βαθμός επικινδυνότητας : 3		
Μέτρα	1	Αποφυγή εργασίας σε ύψος έξω από σκαλωσιά (ΠΔ 1073/1981, ΠΔ 778/1980, ΠΔ 155/2004)
	2	Αποφυγή χρήσης κουπαστών σκαλωσιάς ως σκάλες πρόσβασης σε υψηλότερες θέσεις εργασίας (ΠΔ 1073/1981, ΠΔ 155/2004)
	3	Αποφυγή τοποθέτησης σκαλών (ή σκαλωσιών) σε δάπεδα σκαλωσιών (ΠΔ 1073/1981, ΠΔ 778/1980, ΠΔ 155/2004)
	4	Κατασκευή ικριώματος του οποίου τα δάπεδα εργασίας δεν απέχουν περισσότερο από 30 εκ από την κατασκευή. Σε διαφορετική περίπτωση πρέπει να τοποθετούνται προστατευτικές διατάξεις (κουπαστές) και από την εσωτερική πλευρά του ικριώματος (ΠΔ 778/1980)
	5	Διαμόρφωση συνεχών δαπέδων εργασίας ικριωμάτων. Τα δάπεδα (και οι διατάξεις πλευρικής προστασίας) πρέπει να περιβάλλουν τις γωνίες της κατασκευής και να μην διακόπτονται (ΠΔ 778/1980)
Ενδεχόμενος ΚΙΝΔΥΝΟΣ : Πτώση εργαζόμενου από σκάλα		
Βαθμός επικινδυνότητας : 3		
Μέτρα	1	Χρήση σκαλών για σύντομες και "ελαφριές" εργασίες (ΠΔ 22/1933, ΠΔ 17/1978, ΠΔ 155/2004, ΠΔ 1073/81)
	2	Τακτικός έλεγχος των σκαλών (συνιστάται πριν από κάθε χρήση να διενεργείται οπτικός έλεγχος) (ΠΔ 305/1996, ΠΔ 1073/81, ΠΔ 22/1933, ΠΔ 17/1978)
	3	Στήριξη των σκαλών σε σταθερό και συμπαγές δάπεδο (ΠΔ 22/1933, ΠΔ 17/1978, ΠΔ 1073/81, ΠΔ 155/2004)
	4	Χρήση μεταλλικών σκαλών με χωνευτά σκαλοπάτια (ΠΔ 22/1933, ΠΔ 17/1978)
	5	Εξασφάλιση των δύο άκρων των σκαλών (ΠΔ 22/1933, ΠΔ 17/1978, ΠΔ 1073/81, ΠΔ 155/2004)
	6	Χρήση σκαλών που προεξέχουν κατά 1 μ από το επιθυμητό δάπεδο εργασίας, ώστε να διευκολύνεται η κάθοδος από αυτές (ΠΔ 155/2004, ΠΔ 22/1933, ΠΔ 17/1978, ΠΔ 1073/81)
Ενδεχόμενος ΚΙΝΔΥΝΟΣ : Πτώση εργαζόμενου από εργοεξέδρα		
Βαθμός επικινδυνότητας : 3		
Μέτρα	1	Αποφυγή εργασίας σε ύψος έξω από εργοεξέδρα (ΠΔ 1073/1981)
	2	Αποφυγή χρήσης κουπαστών εργοεξέδρας ως σκάλες πρόσβασης σε υψηλότερες θέσεις εργασίας (ΠΔ 155/2004, ΠΔ 1073/1981)
	3	Αποφυγή τοποθέτησης σκαλών (ή σκαλωσιών) σε δάπεδα εργοεξέδρων (ΠΔ 1073/1981, ΠΔ 155/2004)
	4	Αποφυγή καθόδου από υπερυψωμένη εργοεξέδρα (να ζητείται το κατέβασμα με χειρισμό από το κάτω χειριστήριο) (ΠΔ 1073/1981)
	5	Χρήση ζωνών ασφαλείας δεμένων στο καλάθι της εργοεξέδρας (εφόσον προβλέπεται από τον κατασκευαστή τους ή τη γραπτή εκτίμηση επαγγελματικού κινδύνου του Τεχνικού Ασφαλείας της επιχείρησης) (Ν 3850/2010, ΠΔ 396/1994)
Ενδεχόμενος ΚΙΝΔΥΝΟΣ : Πτώση αντικειμένων από ύψος		
Βαθμός επικινδυνότητας : 2		
Μέτρα	1	Αποφυγή τοποθέτησης υλικών σε θέσεις από τις οποίες μπορεί να πέσουν (πέρατα πλακών, κλιμακοστάσια, σκαλωσιές, σιδηροκατασκευές) (ΠΔ 778/1980, ΠΔ 305/1996)
	2	Τοποθέτηση σοβατεπιού στα δάπεδα εργασίας, πέρατα πλακών, ικριώματα ή προστασία αυτών με πλέγμα (ΠΔ 305/1996, ΠΔ 778/1980)
	3	Κατασκευή προστατευτικής σκάφης στα ικριώματα. Η σκάφη κατασκευάζεται σε ύψος μεγαλύτερο από 3,50 μ από το πεζοδρόμιο. Το δάπεδο της σκάφης πρέπει να κατασκευάζεται από ανθεκτικό υλικό. Το πλάτος του δαπέδου της σκάφης πρέπει να είναι τουλάχιστον 1,30 μ. Εν συνεχεία διαμορφώνεται κεκλιμένο επίπεδο (αντένα), κλίσης 1:2, ύψους 80 εκ (ΠΔ 778/1980)
	4	Τοποθέτηση προστατευτικού δικτυώματος στην εξωτερική πλευρά του ικριώματος για τη

		συγκράτηση υλικών (ΠΔ 1073/1981, ΠΔ 778/1980)
	5	Αποφυγή παραμονής κάτω από θέσεις εργασίας σε ύψος (ΠΔ 1073/1981)
	6	Περίφραξη - αποκλεισμός και σήμανση του χώρου εργασίας, εφόσον εκτελούνται εργασίες σε ύψος (ΠΔ 1073/1981, ΠΔ 305/1996)
	7	Περίφραξη - αποκλεισμός και σήμανση του χώρου κάτω από σκαλωσιές (ΠΔ 1073/1981, ΠΔ 105/1995, ΠΔ 305/1996)
	8	Χρήση ειδικής ζώνης - εργαλειοθήκης (ΠΔ 155/2004)
Ενδεχόμενος ΚΙΝΔΥΝΟΣ : Πιάσιμο - Σύνθλιψη - Χτύπημα		
Βαθμός επικινδυνότητας : 2		
Μέτρα	1	Τα κινούμενα μέρη των μηχανών πρέπει να φέρουν προφυλακτήρες (Ν. 3850/10, ΠΔ 395/1994)
	2	Οι εργαζόμενοι πρέπει να κρατούν αποστάσεις ασφαλείας από μηχανήματα, οχήματα και εξοπλισμό
	3	Οι εργαζόμενοι πρέπει να κρατούν αποστάσεις ασφαλείας από κινούμενα φορτία (ΠΔ 1073/1981)
	4	Οι εργαζόμενοι πρέπει να αποφεύγουν να βρίσκονται μεταξύ κινούμενου φορτίου, μηχανήματος, οχήματος, εξοπλισμού και σταθερού δομικού στοιχείου (ΠΔ 1073/1981)
	5	Οι εργαζόμενοι πρέπει να αποφεύγουν τις μετατροπές - συντηρήσεις εξοπλισμού, εφόσον δεν έχουν εξουσιοδοτηθεί για το σκοπό αυτό (ΠΔ 1073/1981, ΠΔ 395/1994)
Ενδεχόμενος ΚΙΝΔΥΝΟΣ : Ηλεκτροπληξία		
Βαθμός επικινδυνότητας : 2		
Μέτρα	1	Οι ηλεκτρικές εγκαταστάσεις του εργοταξίου να ακολουθούν τις διατάξεις του Προτύπου ΕΛΟΤ HD 384. Η ίδια πρόβλεψη ισχύει και για κάθε είδους συσκευή ή μηχανήμα που λειτουργεί με ηλεκτρικό ρεύμα (Ν 3850/2010, ΑΠ Φ 7.5/1816/88/2004)
	2	Οι ηλεκτρικοί πίνακες διανομής πρέπει να είναι μεταλλικοί ή πλαστικοί, στεγανού τύπου, με δυνατότητα κλειδώματος. Οι πίνακες πρέπει να γειώνονται. Επίσης πρέπει να φέρουν προστατευτικό διακόπτη διαφυγής (διαφορικής προστασίας - αντιηλεκτροπληξιακός αυτόματος). Η εγκατάσταση και η συντήρηση των πινάκων πρέπει να γίνεται από αδειούχο ηλεκτρολόγο. Οι πίνακες πρέπει να παραμένουν κλειδωμένοι (Ν 3850/2010, ΠΔ 1073/1981, ΑΠ Φ 7.5/1816/88/2004)
	3	Οι γραμμές τροφοδοσίας ηλεκτρικού ρεύματος να είναι ενισχυμένης μηχανικής αντοχής και ηλεκτρικής μόνωσης (ΑΠ Φ 7.5/1816/88/2004)
	4	Οι διαδρομές των καλωδίων προς τα ηλεκτρικά εργαλεία πρέπει να μη δημιουργούν προβλήματα στη λειτουργία του εργοταξίου. Συνιστάται η κάλυψη τους (πέραςμα σε σωλήνες, σκέπασμα με μαδέρια, υπογειοποίηση), η υπέργεια διαδρομή και η τοποθέτηση τους εκτός διαδρόμων κίνησης προσωπικού, μηχανημάτων και οχημάτων (ΠΔ 1073/1981, ΑΠ Φ 7.5/1816/88/2004)
	5	Η κατάσταση του εξοπλισμού να είναι άριστη. Φθαρμένα εργαλεία, καλώδια, φως, πολύπριζα και πρίζες πρέπει να αντικαθίστανται άμεσα (Ν.3850/10, ΠΔ 1073/1981, ΑΠ Φ 7.5/1816/88/2004)
Ενδεχόμενος ΚΙΝΔΥΝΟΣ : Πυρκαγιά από χημικά		
Βαθμός επικινδυνότητας : 2		
Μέτρα	1	Αποφυγή τοποθέτησης εύφλεκτων υλικών κοντά σε πηγές ανάφλεξης (ΠΔ 1073/1981)
	2	Αποφυγή εκτέλεσης "θερμών" εργασιών (χρήση τροχού, ηλεκτροσυγκόλλησης, φλόγας αερίου) κοντά σε εύφλεκτα υλικά (Ν 3850/2010, ΠΔ 17/1996, ΠΔ 1073/1981, ΠΔ 95/1978)
	3	Απαγόρευση καπνίσματος και γυμνής φλόγας σε επικίνδυνους χώρους (Ν 3850/2010, ΠΔ 17/1996, ΠΔ 1073/1981)
	4	Χρήση πυροσβεστικών μέσων (πυροσβεστήρες). Για την αποτελεσματική χρήση των πυροσβεστήρων συνιστάται να γίνεται ενημέρωση του προσωπικού. Επίσης σημειώνεται ότι

		τα πυροσβεστικά μέσα πρέπει να τοποθετούνται σε εύκολα προσβάσιμες θέσεις (Ν 3850/2010, ΠΔ 1073/1981, ΠΔ 95/1978)
Ενδεχόμενος ΚΙΝΔΥΝΟΣ : Θόρυβος		
Βαθμός επικινδυνότητας : 1		
Μέτρα	1	Τοποθέτηση πηγών θορύβου (πχ γεννήτριες) μακριά από τις θέσεις εργασίας (ΠΔ 149/2006)
	2	Απομόνωση των πηγών θορύβου με χωρίσματα (ΠΔ 149/2006)
	3	Εκτέλεση θορυβωδών εργασιών (πχ χρήση αεροσυμπιεστή) μακριά από άλλα συνεργεία (ΠΔ 149/2006)
	4	Αποφυγή αφαίρεσης σιγαστήρων και των προστατευτικών καλυμμάτων των μηχανημάτων (ΠΔ 149/2006, ΠΔ 395/1994)
	5	Συντήρηση του εξοπλισμού σύμφωνα με τις προδιαγραφές του κατασκευαστή του (Ν 3850/2010, ΠΔ 395/1994)
	6	Αποστάσεις ασφαλείας από μηχανήματα και εξοπλισμό που παράγει θόρυβο (ΠΔ 149/2006)
	7	Περιορισμός της έκθεσης σε θόρυβο με διαχειριστικά μέτρα (διαλείμματα, εναλλαγή αντικειμένου εργασίας, εναλλαγή εργαζομένων για την εκτέλεση της ίδιας εργασίας) (ΠΔ 149/2006)
	8	Εξέταση της κατάστασης της υγείας του προσωπικού που εκτίθεται σε θόρυβο από τον γιατρό εργασίας της επιχείρησης (Ν 3850/2010, ΠΔ 149/2006, ΠΔ 17/1996, Ν 1568/1981)
	9	Χρήση ΜΑΠ (ωτασπίδες, ωτοβύσματα) (Ν 3850/2010, ΠΔ 149/2006, ΠΔ 396/1994)
	10	Αποφυγή εργασιών κατά τις ώρες καινής ησυχίας
Ενδεχόμενος ΚΙΝΔΥΝΟΣ : Γλίστριμα - Παραπάτημα		
Βαθμός επικινδυνότητας : 1		
Μέτρα	1	Διατήρηση καλού νοικοκυριού στο εργοτάξιο (ΠΔ 1073/1981)
	2	Διατήρηση των προσβάσεων σε καλή κατάσταση (ΠΔ 1073/1981)
	3	Επαρκής φωτισμός των θέσεων εργασίας και των προσβάσεων σε αυτές (ΠΔ 1073/1981)
	4	Αποφυγή περάσματος καλωδίων, σωλήνων, αγωγών σε δάπεδα που χρησιμοποιούνται ως προσβάσεις ή θέσεις εργασίας. Εναλλακτικά προτείνεται η τοποθέτησή τους σε ασφαλές ύψος ή το πέρασμα τους από τα άκρα των διαδρόμων. Σε αυτή την περίπτωση πρέπει να ληφθεί υπόψη η προστασία (κάλυψη) και η σήμανση τους (ΠΔ 1073/1981)
	5	Άμεσος καθαρισμός των δαπέδων που καθίστανται ολισθηρά (πχ από πτώση λιπαντικών) (ΠΔ 1073/1981)
Ενδεχόμενος ΚΙΝΔΥΝΟΣ : Έκθεση σε βλαπτικές ουσίες		
Βαθμός επικινδυνότητας : 2		
Μέτρα	1	Τα χημικά πρέπει να συνοδεύονται με τα Δελτία Πληροφοριών Ασφάλειας (MSDS) κατά την παραλαβή τους στο εργοτάξιο (ΠΔ 339/2001, ΠΔ 388/2001, ΠΔ 307/1986, ΠΔ 77/1993)
	2	Ενημέρωση των εργαζομένων για την ασφαλή χρήση των χημικών, σύμφωνα με τα αναγραφόμενα στα Δελτία Πληροφοριών Ασφάλειας (MSDS) τους (Ν 3850/2010, ΠΔ 339/2001, ΠΔ 388/2001, ΠΔ 307/1986, ΠΔ 77/1993)
	3	Αποθήκευση των χημικών σύμφωνα με τις προδιαγραφές του προμηθευτή τους (ΠΔ 339/2001, ΠΔ 388/2001, ΠΔ 307/1986, ΠΔ 77/1993, ΠΔ 305/1996)
	4	Χρήση των χημικών σύμφωνα με τις προδιαγραφές του προμηθευτή τους (ΠΔ 339/2001, ΠΔ 388/2001, ΠΔ 307/1986, ΠΔ 77/1993)
	5	Χρήση ΜΑΠ, σύμφωνα με τα αναγραφόμενα στα Δελτία Πληροφοριών Ασφάλειας (MSDS) των χημικών και κατόπιν Γραπτής Εκτίμησης του Τεχνικού Ασφάλειας ή/και του Γιατρού Εργασίας (Ν 3850/2010, ΠΔ 396/1994, ΠΔ 339/2001, ΠΔ 388/2001, ΠΔ 307/1986, ΠΔ 77/1993)
	6	Σχολαστική τήρηση των κανόνων υγιεινής από το προσωπικό που χρησιμοποιεί χημικά, κατά τα διαλείμματα και μετά το πέρας της εργασίας (ΠΔ 339/2001, ΠΔ 388/2001, ΠΔ 307/1986, ΠΔ

		77/1993)
	7	Περιοδική εξέταση της κατάσταση της υγείας του προσωπικού που χρησιμοποιεί χημικά, από το γιατρό εργασίας της επιχείρησης (Ν 3850/2010, ΠΔ 17/1996, Ν 1568/1985, ΠΔ 339/2001, ΠΔ 388/2001, ΠΔ 307/1986, ΠΔ 77/1993)
Μ.Α.Π.	1	Παπούτσια (απαραίτητα για κάθε εργασία στο εργοτάξιο) EN ISO 20345 (S3)
	2	Ζώνη ασφαλείας 5 σημείων EN 361, EN 358
	3	Γάντια EN 388:2016 (έναντι μηχανικών κινδύνων)
	4	Κράνος (απαραίτητο για κάθε εργασία στο εργοτάξιο) EN 397
	5	Φόρμα εργασίας EN 14605
	6	Ανακλαστικό γιλέκο EN ISO 20471 (class 2)
ΕΡΓΑΣΙΑ : ΕΠΙΧΡΙΣΜΑΤΑ		
Ανάλυση εργασίας : Μεταφορά υλικών και εξοπλισμού στο χώρο Τοποθέτηση ικριωμάτων - δαπέδων εργασίας Εφαρμογή επιχρίσματος		
Ενδεχόμενος ΚΙΝΔΥΝΟΣ : Πτώση εργαζόμενου από ύψος		
Βαθμός επικινδυνότητας : 3		
Μέτρα	1	Περίφραξη των περάτων πλακών με διπλή σανίδα σε ύψος 1 μ από το δάπεδο, μονή σανίδα σε ύψος 0,5 μ και σοβατεπί ύψους 15 εκ (ΠΔ 1073/1981, ΠΔ 778/1980, ΠΔ 305/1996)
	2	Περίφραξη των περάτων πλακών με μεταλλικές κουπαστές σε ύψος 1 μ και 0,5 μ από το δάπεδο και σοβατεπί ύψους 15 εκ (ΠΔ 1073/1981, ΠΔ 778/1980, ΠΔ 305/1996)
	3	Περίφραξη των περάτων πλακών με προστατευτικό δίχτυ, σε ύψος τουλάχιστον 1 μ (ΠΔ 1073/1981, ΠΔ 778/1980, ΠΔ 305/1996)
	4	Περίφραξη των κλιμακοστασίων με διπλή σανίδα σε ύψος 1 μ από το πάτημα, μονή σανίδα σε ύψος 0,5 μ και σοβατεπί ύψους 15 εκ (ΠΔ 1073/1981, ΠΔ 778/1980, ΠΔ 305/1996)
	5	Περίφραξη των κλιμακοστασίων με μεταλλικές κουπαστές σε ύψος 1 μ και 0,5 μ από το πάτημα και σοβατεπί ύψους 15 εκ (ΠΔ 1073/1981, ΠΔ 778/1980, ΠΔ 305/1996)
	6	Περίφραξη των κλιμακοστασίων με προστατευτικό δίχτυ, σε ύψος τουλάχιστον 1 μ (ΠΔ 1073/1981, ΠΔ 778/1980, ΠΔ 305/1996)
	7	Περίφραξη των υπερυψωμένων θέσεων εργασίας, διαδρόμων και προσβάσεων με διατάξεις πλευρικής προστασίας (κουπαστές σε ύψος 1 μ και 0,5 μ από το δάπεδο και σοβατεπί ύψους 15 εκ ή με προστατευτικό δίχτυ ύψους τουλάχιστον 1 μ) (ΠΔ 1073/1981, ΠΔ 778/1980, ΠΔ 305/1996)
	8	Περίφραξη των κενών με διπλή σανίδα σε ύψος 1 μ από το δάπεδο, μονή σανίδα σε ύψος 0,5 μ και σοβατεπί ύψους 15 εκ (ΠΔ 1073/1981, ΠΔ 778/1980, ΠΔ 305/1996)
	9	Περίφραξη των κενών με μεταλλικές κουπαστές σε ύψος 1 μ και 0,5 μ από το δάπεδο και σοβατεπί ύψους 15 εκ (ΠΔ 1073/1981, ΠΔ 778/1980, ΠΔ 305/1996)
	10	Περίφραξη των κενών με προστατευτικό δίχτυ, σε ύψος τουλάχιστον 1 μ (ΠΔ 1073/1981, ΠΔ 305/1996)
	11	Κάλυψη των οριζοντίων κενών με υλικό αντοχής τουλάχιστον διπλάσιας του φορτίου που αναμένεται να δεχτεί (ΠΔ 1073/1981)
	12	Τοποθέτηση οριζόντιου προστατευτικού δικτύου κάτω από το κενό (ΠΔ 305/1996, ΠΔ 1073/1981)
	13	Χρήση συστήματος ατομικής προστασίας έναντι πτώσης από ύψος (ζώνη ασφαλείας) (Ν 3850/2010, ΠΔ 305/1996, ΠΔ 396/1994, ΠΔ 155/2004)
	14	Περίφραξη των διαδρόμων και των θέσεων εργασίας σε ύψος μεγαλύτερο του 0,75 μ, με μεταλλικές κουπαστές σε ύψος 1 μ και 0,5 μ από το δάπεδο και σοβατεπί ύψους 15 εκ (ΠΔ 305/1996, ΠΔ 1073/1981, ΠΔ 7789/1980)
	15	Κατασκευή κεκλιμένων διαδρόμων και προσβάσεων με κλίση που δεν υπερβαίνει το 1:2. Η αντοχή των υλικών πρέπει να υπερβαίνει τα αναμενόμενα φορτία (ΠΔ 1073/1981, ΠΔ

		778/1980)
	16	Απαγόρευση αφαίρεσης οποιασδήποτε προστατευτικής διάταξης, εφόσον δεν ληφθούν αντισταθμιστικά μέτρα (ΠΔ 1073/1981, ΠΔ 155/2004)
Ενδεχόμενος ΚΙΝΔΥΝΟΣ : Πτώση εργαζόμενου από σκαλωσιά		
Βαθμός επικινδυνότητας : 3		
Μέτρα	1	Αποφυγή εργασίας σε ύψος έξω από σκαλωσιά (ΠΔ 1073/1981, ΠΔ 778/1980, ΠΔ 155/2004)
	2	Αποφυγή χρήσης κουπαστών σκαλωσιών ως σκάλες πρόσβασης σε υψηλότερες θέσεις εργασίας (ΠΔ 1073/1981, ΠΔ 155/2004)
	3	Αποφυγή τοποθέτησης σκαλών (ή σκαλωσιών) σε δάπεδα σκαλωσιών (ΠΔ 1073/1981, ΠΔ 778/1980, ΠΔ 155/2004)
	4	Κατασκευή ικριώματος του οποίου τα δάπεδα εργασίας δεν απέχουν περισσότερο από 30 εκ από την κατασκευή. Σε διαφορετική περίπτωση πρέπει να τοποθετούνται προστατευτικές διατάξεις (κουπαστές) και από την εσωτερική πλευρά του ικριώματος (ΠΔ 778/1980)
	5	Διαμόρφωση συνεχών δαπέδων εργασίας ικριωμάτων. Τα δάπεδα (και οι διατάξεις πλευρικής προστασίας) πρέπει να περιβάλλουν τις γωνίες της κατασκευής και να μην διακόπτονται (ΠΔ 778/1980)
Ενδεχόμενος ΚΙΝΔΥΝΟΣ : Πτώση εργαζόμενου από σκάλα		
Βαθμός επικινδυνότητας : 3		
Μέτρα	1	Χρήση σκαλών για σύντομες και "ελαφριές" εργασίες (ΠΔ 22/1933, ΠΔ 17/1978, ΠΔ 155/2004, ΠΔ 1073/81)
	2	Τακτικός έλεγχος των σκαλών (συνιστάται πριν από κάθε χρήση να διενεργείται οπτικός έλεγχος) (ΠΔ 305/1996, ΠΔ 1073/81, ΠΔ 22/1933, ΠΔ 17/1978)
	3	Στήριξη των σκαλών σε σταθερό και συμπαγές δάπεδο (ΠΔ 22/1933, ΠΔ 17/1978, ΠΔ 1073/81, ΠΔ 155/2004)
	4	Χρήση μεταλλικών σκαλών με χωνευτά σκαλοπάτια (ΠΔ 22/1933, ΠΔ 17/1978)
	5	Εξασφάλιση των δύο άκρων των σκαλών (ΠΔ 22/1933, ΠΔ 17/1978, ΠΔ 1073/81, ΠΔ 155/2004)
	6	Χρήση σκαλών που προεξέχουν κατά 1 μ από το επιθυμητό δάπεδο εργασίας, ώστε να διευκολύνεται η κάθοδος από αυτές (ΠΔ 155/2004, ΠΔ 22/1933, ΠΔ 17/1978, ΠΔ 1073/81)
Ενδεχόμενος ΚΙΝΔΥΝΟΣ : Πτώση αντικειμένων από ύψος		
Βαθμός επικινδυνότητας : 2		
Μέτρα	1	Αποφυγή τοποθέτησης υλικών σε θέσεις από τις οποίες μπορεί να πέσουν (πέρατα πλακών, κλιμακοστάσια, σκαλωσιές, σιδηροκατασκευές) (ΠΔ 778/1980, ΠΔ 305/1996)
	2	Τοποθέτηση σοβατεπιού στα δάπεδα εργασίας, πέρατα πλακών, ικριώματα ή προστασία αυτών με πλέγμα (ΠΔ 305/1996, ΠΔ 778/1980)
	3	Κατασκευή προστατευτικής σκάφης στα ικριώματα. Η σκάφη κατασκευάζεται σε ύψος μεγαλύτερο από 3,50 μ από το πεζοδρόμιο. Το δάπεδο της σκάφης πρέπει να κατασκευάζεται από ανθεκτικό υλικό. Το πλάτος του δαπέδου της σκάφης πρέπει να είναι τουλάχιστον 1,30 μ. Εν συνεχεία διαμορφώνεται κεκλιμένο επίπεδο (αντένα), κλίσης 1:2, ύψους 80 εκ (ΠΔ 778/1980)
	4	Τοποθέτηση προστατευτικού δικτυώματος στην εξωτερική πλευρά του ικριώματος για τη συγκράτηση υλικών (ΠΔ 1073/1981, ΠΔ 778/1980)
	5	Αποφυγή παραμονής κάτω από θέσεις εργασίας σε ύψος (ΠΔ 1073/1981)
	6	Περίφραξη - αποκλεισμός και σήμανση του χώρου εργασίας, εφόσον εκτελούνται εργασίες σε ύψος (ΠΔ 1073/1981, ΠΔ 305/1996)
	7	Περίφραξη - αποκλεισμός και σήμανση του χώρου κάτω από σκαλωσιές (ΠΔ 1073/1981, ΠΔ 105/1995, ΠΔ 305/1996)
	8	Χρήση ειδικής ζώνης - εργαλαιοθήκης (ΠΔ 155/2004)

Ενδεχόμενος ΚΙΝΔΥΝΟΣ : Πιάσιμο - Σύνθλιψη - Χτύπημα	
Βαθμός επικινδυνότητας : 2	
Μέτρα	1 Τα κινούμενα μέρη των μηχανών πρέπει να φέρουν προφυλακτήρες (Ν. 3850/10, ΠΔ 395/1994)
	2 Οι εργαζόμενοι πρέπει να κρατούν αποστάσεις ασφαλείας από μηχανήματα, οχήματα και εξοπλισμό
	3 Οι εργαζόμενοι πρέπει να κρατούν αποστάσεις ασφαλείας από κινούμενα φορτία (ΠΔ 1073/1981)
	4 Οι εργαζόμενοι πρέπει να αποφεύγουν να βρίσκονται μεταξύ κινούμενου φορτίου, μηχανήματος, οχήματος, εξοπλισμού και σταθερού δομικού στοιχείου (ΠΔ 1073/1981)
	5 Οι εργαζόμενοι πρέπει να αποφεύγουν τις μετατροπές - συντηρήσεις εξοπλισμού, εφόσον δεν έχουν εξουσιοδοτηθεί για το σκοπό αυτό (ΠΔ 1073/1981, ΠΔ 395/1994)
Ενδεχόμενος ΚΙΝΔΥΝΟΣ : Ηλεκτροπληξία	
Βαθμός επικινδυνότητας : 2	
Μέτρα	1 Οι ηλεκτρικές εγκαταστάσεις του εργοταξίου να ακολουθούν τις διατάξεις του Προτύπου ΕΛΟΤ HD 384. Η ίδια πρόβλεψη ισχύει και για κάθε είδους συσκευή ή μηχανήμα που λειτουργεί με ηλεκτρικό ρεύμα (Ν 3850/2010, ΑΠ Φ 7.5/1816/88/2004)
	2 Οι ηλεκτρικοί πίνακες διανομής πρέπει να είναι μεταλλικοί ή πλαστικοί, στεγανού τύπου, με δυνατότητα κλειδώματος. Οι πίνακες πρέπει να γειώνονται. Επίσης πρέπει να φέρουν προστατευτικό διακόπτη διαφυγής (διαφορικής προστασίας – αντιηλεκτροπληξιακός αυτόματος). Η εγκατάσταση και η συντήρηση των πινάκων πρέπει να γίνεται από αδειούχο ηλεκτρολόγο. Οι πίνακες πρέπει να παραμένουν κλειδωμένοι (Ν 3850/2010, ΠΔ 1073/1981, ΑΠ Φ 7.5/1816/88/2004)
	3 Οι γραμμές τροφοδοσίας ηλεκτρικού ρεύματος να είναι ενισχυμένης μηχανικής αντοχής και ηλεκτρικής μόνωσης (ΑΠ Φ 7.5/1816/88/2004)
	4 Οι διαδρομές των καλωδίων προς τα ηλεκτρικά εργαλεία πρέπει να μη δημιουργούν προβλήματα στη λειτουργία του εργοταξίου. Συνιστάται η κάλυψη τους (πέρασμα σε σωλήνες, σκέπασμα με μαδέρια, υπογειοποίηση), η υπέργεια διαδρομή και η τοποθέτηση τους εκτός διαδρόμων κίνησης προσωπικού, μηχανημάτων και οχημάτων (ΠΔ 1073/1981, ΑΠ Φ 7.5/1816/88/2004)
	5 Η κατάσταση του εξοπλισμού να είναι άριστη. Φθαρμένα εργαλεία, καλώδια, φως, πολύπριζα και πρίζες πρέπει να αντικαθίστανται άμεσα (Ν.3850/10, ΠΔ 1073/1981, ΑΠ Φ 7.5/1816/88/2004)
Ενδεχόμενος ΚΙΝΔΥΝΟΣ : Ηλεκτροπληξία λόγω εναέριου δικτύου	
Βαθμός επικινδυνότητας : 2	
Μέτρα	1 Σε περίπτωση ύπαρξης υπογείων ή/και εναερίων αγωγών ηλεκτρικού ρεύματος κοντά στο εργοτάξιο πρέπει να ειδοποιείται ο ΔΕΔΔΗΕ από τον Ανάδοχο, πριν την έναρξη των εργασιών. Τα μέτρα ασφαλείας που θα ληφθούν πρέπει να εξεταστούν από κοινού με την αρμόδια υπηρεσία του ΔΕΔΔΗΕ. Τα προτεινόμενα μέτρα θα ληφθούν κατόπιν έγκρισης του ΔΕΔΔΗΕ (ΠΔ 1073/1981)
	2 Υπογειοποίηση ή παραλλαγή του δικτύου παροχής ηλεκτρικού ρεύματος (ΠΔ 1073/1981)
	3 Αποφυγή διακίνησης υλικών σε θέσεις κοντά στους αγωγούς (ΠΔ 1073/1981)
	4 Τήρηση απόστασης ασφαλείας (η οποία θα υποδειχθεί από τον ΔΕΔΔΗΕ) από αγωγούς μέσης τάσης και γενικά κάθε είδους αγωγό (ΠΔ 1073/1981)
	5 Τοποθέτηση προστατευτικών δοκών για την εξασφάλιση της απαιτούμενης απόστασης ασφαλείας. Σε περίπτωση που είναι αδύνατη η συγκεκριμένη λύση, προτείνεται η τοποθέτηση σήμανσης (πχ σχοινί με κρεμασμένες πινακίδες ή αλυσίδες, αναλόγως του ύψους) σε απόσταση ασφαλείας (ΠΔ 1073/1981)
Ενδεχόμενος ΚΙΝΔΥΝΟΣ : Θόρυβος	
Βαθμός επικινδυνότητας : 1	

Μέτρα	1	Τοποθέτηση πηγών θορύβου (πχ γεννήτριες) μακριά από τις θέσεις εργασίας (ΠΔ 149/2006)
	2	Απομόνωση των πηγών θορύβου με χωρίσματα (ΠΔ 149/2006)
	3	Εκτέλεση θορυβωδών εργασιών (πχ χρήση αεροσυμπιεστή) μακριά από άλλα συνεργεία (ΠΔ 149/2006)
	4	Αποφυγή αφαίρεσης σιγαστήρων και των προστατευτικών καλυμμάτων των μηχανημάτων (ΠΔ 149/2006, ΠΔ 395/1994)
	5	Συντήρηση του εξοπλισμού σύμφωνα με τις προδιαγραφές του κατασκευαστή του (Ν 3850/2010, ΠΔ 395/1994)
	6	Αποστάσεις ασφαλείας από μηχανήματα και εξοπλισμό που παράγει θόρυβο (ΠΔ 149/2006)
	7	Περιορισμός της έκθεσης σε θόρυβο με διαχειριστικά μέτρα (διαλείμματα, εναλλαγή αντικειμένου εργασίας, εναλλαγή εργαζομένων για την εκτέλεση της ίδιας εργασίας) (ΠΔ 149/2006)
	8	Εξέταση της κατάστασης της υγείας του προσωπικού που εκτίθεται σε θόρυβο από τον γιατρό εργασίας της επιχείρησης (Ν 3850/2010, ΠΔ 149/2006, ΠΔ 17/1996, Ν 1568/1981)
	9	Χρήση ΜΑΠ (ωτασπίδες, ωτοβύσματα) (Ν 3850/2010, ΠΔ 149/2006, ΠΔ 396/1994)
	10	Αποφυγή εργασιών κατά τις ώρες καινής ησυχίας

Ενδεχόμενος ΚΙΝΔΥΝΟΣ : Μυοσκελετικοί τραυματισμοί

Βαθμός επικινδυνότητας : 1

Μέτρα	1	Περιορισμός της χειρωνακτικής διακίνησης φορτίων με τη βοήθεια μηχανικών μέσων, όπου είναι εφικτό (ΠΔ 397/1994)
	2	Πριν από κάθε χειρωνακτική διακίνηση φορτίου πρέπει να λαμβάνονται υπόψη τα χαρακτηριστικά του φορτίου (βάρος, κέντρο βάρους, όγκος, σχήμα, λαβές, σύσταση) (ΠΔ 397/1994)
	3	Πριν από κάθε χειρωνακτική διακίνηση φορτίου πρέπει να λαμβάνονται υπόψη απαιτούμενη σωματική προσπάθεια (στροφή κορμού, απότομη μετακίνηση, ασταθής σωματική στάση) (ΠΔ 397/1994)
	4	Πριν από κάθε χειρωνακτική διακίνηση φορτίου πρέπει να λαμβάνονται υπόψη τα χαρακτηριστικά του εργασιακού περιβάλλοντος (ελεύθερος χώρος, διαθέσιμο ύψος, κλίση και ολισθηρότητα δαπέδου, θερμοκρασία, υγρασία, αερισμός, φωτισμός) (ΠΔ 397/1994)
	5	Πριν από κάθε χειρωνακτική διακίνηση φορτίου πρέπει να λαμβάνονται υπόψη τα χαρακτηριστικά της εργασίας (συχνότητα, διάρκεια, απόσταση, χρόνος ανάπαυσης, ρυθμός εργασίας) (ΠΔ 397/1994)
	6	Ενημέρωση των εργαζομένων για τα μέτρα ασφάλειας που πρέπει να λαμβάνουν. Επίσης η κατάσταση της υγείας τους και η σωματική τους διάπλαση πρέπει να μη δημιουργούν προβλήματα στην εκτέλεση των συγκεκριμένων εργασιών (Ν 3850/2010, ΠΔ 397/1994)
	7	Εξέταση της κατάστασης της υγείας του προσωπικού που εκτελεί χειρωνακτικές εργασίες από τον γιατρό εργασίας της επιχείρησης (Ν. 3850/10, ΠΔ 397/1994, ΠΔ 17/1996, Ν 1568/1985)

Ενδεχόμενος ΚΙΝΔΥΝΟΣ : Γλίστιμα - Παραπάτημα

Βαθμός επικινδυνότητας : 1

Μέτρα	1	Διατήρηση καλού νοικοκυριού στο εργοτάξιο (ΠΔ 1073/1981)
	2	Διατήρηση των προσβάσεων σε καλή κατάσταση (ΠΔ 1073/1981)
	3	Επαρκής φωτισμός των θέσεων εργασίας και των προσβάσεων σε αυτές (ΠΔ 1073/1981)
	4	Αποφυγή περάσματος καλωδίων, σωλήνων, αγωγών σε δάπεδα που χρησιμοποιούνται ως προσβάσεις ή θέσεις εργασίας. Εναλλακτικά προτείνεται η τοποθέτησή τους σε ασφαλές ύψος ή το πέρασμα τους από τα άκρα των διαδρόμων. Σε αυτή την περίπτωση πρέπει να ληφθεί υπόψη η προστασία (κάλυψη) και η σήμανση τους (ΠΔ 1073/1981)
	5	Άμεσος καθαρισμός των δαπέδων που καθίστανται ολισθηρά (πχ από πτώση λιπαντικών) (ΠΔ 1073/1981)

Ενδεχόμενος ΚΙΝΔΥΝΟΣ : Σκόνη

Βαθμός επικινδυνότητας : 1		
Μέτρα	1	Διαβροχή με λάστιχο (ΠΔ 1073/1981)
	2	Διαβροχή με υδροφόρα (ΠΔ 1073/1981)
	3	Χρήση συλλεκτηρίων αγωγών για τη ρίψη υλικών (ΠΔ 1073/1981)
	4	Χρήση συλλεκτηρίων πετασμάτων για τη ρίψη υλικών (ΠΔ 1073/1981)
	5	Χρήση κάδων για τη συλλογή μπαζών και αχρήστων υλικών (ΠΔ 1073/1981)
	6	Τοποθέτηση λινάτσας στο ικρίωμα (ΠΔ 1073/1981, ΠΔ 778/1980)
	7	Διεξαγωγή εργασιών που παράγουν σκόνη (πχ κοπή, λείανση, τρόχισμα) σε εξωτερικούς χώρους
	8	Διεξαγωγή εργασιών που παράγουν σκόνη (πχ κοπή, λείανση, τρόχισμα) μακριά από άλλα συνεργεία και τρίτους (Ν.3850/10)
	9	Απομόνωση του χώρου εργασίας, πχ με λινάτσα, νάυλον, γεωύφασμα (Ν.3850/10)
	10	Χρήση Μέσων Ατομικής Προστασίας (μάσκα, γυαλιά, γάντια, φόρμα) κατόπιν εκτίμησης του Τεχνικού Ασφάλειας ή/και του Γιατρού Εργασίας (Ν.3850/10,ΠΔ 396/1994)
Ενδεχόμενος ΚΙΝΔΥΝΟΣ : Έκθεση σε βλαπτικές ουσίες		
Βαθμός επικινδυνότητας : 2		
Μέτρα	1	Τα χημικά πρέπει να συνοδεύονται με τα Δελτία Πληροφοριών Ασφάλειας (MSDS) κατά την παραλαβή τους στο εργοτάξιο (ΠΔ 339/2001, ΠΔ 388/2001, ΠΔ 307/1986, ΠΔ 77/1993)
	2	Ενημέρωση των εργαζομένων για την ασφαλή χρήση των χημικών, σύμφωνα με τα αναγραφόμενα στα Δελτία Πληροφοριών Ασφάλειας (MSDS) τους (Ν 3850/2010, ΠΔ 339/2001, ΠΔ 388/2001, ΠΔ 307/1986, ΠΔ 77/1993)
	3	Αποθήκευση των χημικών σύμφωνα με τις προδιαγραφές του προμηθευτή τους (ΠΔ 339/2001, ΠΔ 388/2001, ΠΔ 307/1986, ΠΔ 77/1993, ΠΔ 305/1996)
	4	Χρήση των χημικών σύμφωνα με τις προδιαγραφές του προμηθευτή τους (ΠΔ 339/2001, ΠΔ 388/2001, ΠΔ 307/1986, ΠΔ 77/1993)
	5	Χρήση ΜΑΠ, σύμφωνα με τα αναγραφόμενα στα Δελτία Πληροφοριών Ασφάλειας (MSDS) των χημικών και κατόπιν Γραπτής Εκτίμησης του Τεχνικού Ασφάλειας ή/και του Γιατρού Εργασίας (Ν 3850/2010, ΠΔ 396/1994, ΠΔ 339/2001, ΠΔ 388/2001, ΠΔ 307/1986, ΠΔ 77/1993)
	6	Σχολαστική τήρηση των κανόνων υγιεινής από το προσωπικό που χρησιμοποιεί χημικά, κατά τα διαλείμματα και μετά το πέρας της εργασίας (ΠΔ 339/2001, ΠΔ 388/2001, ΠΔ 307/1986, ΠΔ 77/1993)
	7	Περιοδική εξέταση της κατάσταση της υγείας του προσωπικού που χρησιμοποιεί χημικά, από το γιατρό εργασίας της επιχείρησης (Ν 3850/2010, ΠΔ 17/1996, Ν 1568/1985, ΠΔ 339/2001, ΠΔ 388/2001, ΠΔ 307/1986, ΠΔ 77/1993)
Μ.Α.Π.	1	Μάσκα ημίσεως προσώπου EN 149 (FFP2)
	2	Γυαλιά EN 166 (Β για μηχανική αντοχή φακών)
	3	Παπούτσια (απαραίτητα για κάθε εργασία στο εργοτάξιο) EN ISO 20345 (S3)
	4	Ζώνη ασφαλείας 5 σημείων EN 361, EN 358
	5	Γάντια EN 388:2016 (έναντι μηχανικών κινδύνων)
	6	Κράνος (απαραίτητο για κάθε εργασία στο εργοτάξιο) EN 397
	7	Φόρμα εργασίας EN 14605
ΦΑΣΗ : ΞΥΛΙΝΕΣ ΚΑΙ ΜΕΤΑΛΛΙΚΕΣ ΚΑΤΑΣΚΕΥΕΣ		
ΕΡΓΑΣΙΑ : ΞΥΛΟΥΡΓΙΚΑ - ΜΕΤΑΛΟΥΡΓΙΚΑ		
Ανάλυση εργασίας : Προσωρινή αποθήκευση υλικών στο χώρο Επεξεργασία υλικών (κατά περίπτωση) Τοποθέτηση υλικών		

Ενδεχόμενος ΚΙΝΔΥΝΟΣ : Πιάσιμο - Σύνθλιψη - Χτύπημα

Βαθμός επικινδυνότητας : 2

Μέτρα	1	Τα κινούμενα μέρη των μηχανών πρέπει να φέρουν προφυλακτήρες (Ν. 3850/10, ΠΔ 395/1994)
	2	Οι εργαζόμενοι πρέπει να κρατούν αποστάσεις ασφαλείας από μηχανήματα, οχήματα και εξοπλισμό
	3	Οι εργαζόμενοι πρέπει να κρατούν αποστάσεις ασφαλείας από κινούμενα φορτία (ΠΔ 1073/1981)
	4	Οι εργαζόμενοι πρέπει να αποφεύγουν να βρίσκονται μεταξύ κινούμενου φορτίου, μηχανήματος, οχήματος, εξοπλισμού και σταθερού δομικού στοιχείου (ΠΔ 1073/1981)
	5	Οι εργαζόμενοι πρέπει να αποφεύγουν τις μετατροπές - συντηρήσεις εξοπλισμού, εφόσον δεν έχουν εξουσιοδοτηθεί για το σκοπό αυτό (ΠΔ 1073/1981, ΠΔ 395/1994)

Ενδεχόμενος ΚΙΝΔΥΝΟΣ : Ηλεκτροπληξία

Βαθμός επικινδυνότητας : 2

Μέτρα	1	Οι ηλεκτρικές εγκαταστάσεις του εργοταξίου να ακολουθούν τις διατάξεις του Προτύπου ΕΛΟΤ HD 384. Η ίδια πρόβλεψη ισχύει και για κάθε είδους συσκευή ή μηχανήμα που λειτουργεί με ηλεκτρικό ρεύμα (Ν 3850/2010, ΑΠ Φ 7.5/1816/88/2004)
	2	Οι ηλεκτρικοί πίνακες διανομής πρέπει να είναι μεταλλικοί ή πλαστικοί, στεγανού τύπου, με δυνατότητα κλειδώματος. Οι πίνακες πρέπει να γειώνονται. Επίσης πρέπει να φέρουν προστατευτικό διακόπτη διαφυγής (διαφορικής προστασίας – αντιηλεκτροπληξιακός αυτόματος). Η εγκατάσταση και η συντήρηση των πινάκων πρέπει να γίνεται από αδειούχο ηλεκτρολόγο. Οι πίνακες πρέπει να παραμένουν κλειδωμένοι (Ν 3850/2010, ΠΔ 1073/1981, ΑΠ Φ 7.5/1816/88/2004)
	3	Οι γραμμές τροφοδοσίας ηλεκτρικού ρεύματος να είναι ενισχυμένης μηχανικής αντοχής και ηλεκτρικής μόνωσης (ΑΠ Φ 7.5/1816/88/2004)
	4	Οι διαδρομές των καλωδίων προς τα ηλεκτρικά εργαλεία πρέπει να μη δημιουργούν προβλήματα στη λειτουργία του εργοταξίου. Συνιστάται η κάλυψη τους (πέραςμα σε σωλήνες, σκέπασμα με μαδέρια, υπογειοποίηση), η υπέργεια διαδρομή και η τοποθέτηση τους εκτός διαδρόμων κίνησης προσωπικού, μηχανημάτων και οχημάτων (ΠΔ 1073/1981, ΑΠ Φ 7.5/1816/88/2004)
	5	Η κατάσταση του εξοπλισμού να είναι άριστη. Φθαρμένα εργαλεία, καλώδια, φως, πολύπριζα και πρίζες πρέπει να αντικαθίστανται άμεσα (Ν.3850/10, ΠΔ 1073/1981, ΑΠ Φ 7.5/1816/88/2004)

Ενδεχόμενος ΚΙΝΔΥΝΟΣ : Πυρκαγιά από "θερμές" εργασίες

Βαθμός επικινδυνότητας : 2

Μέτρα	1	Αποφυγή εκτέλεσης "θερμών" εργασιών (χρήση τροχού, ηλεκτροσυγκόλλησης, φλόγας αερίου) κοντά σε εύφλεκτα υλικά (Ν 3850/2010, ΠΔ 17/1996, ΠΔ 1073/1981, ΠΔ 95/1978)
	2	Χρήση πυροσβεστικών μέσων (πυροσβεστήρες). Για την αποτελεσματική χρήση των πυροσβεστήρων συνιστάται να γίνεται ενημέρωση του προσωπικού. Επίσης σημειώνεται ότι τα πυροσβεστικά μέσα πρέπει να τοποθετούνται σε εύκολα προσβάσιμες θέσεις (Ν 3850/2010, ΠΔ 1073/1981, ΠΔ 95/1978)

Ενδεχόμενος ΚΙΝΔΥΝΟΣ : Θόρυβος

Βαθμός επικινδυνότητας : 1

Μέτρα	1	Τοποθέτηση πηγών θορύβου (πχ γεννήτριες) μακριά από τις θέσεις εργασίας (ΠΔ 149/2006)
	2	Απομόνωση των πηγών θορύβου με χωρίσματα (ΠΔ 149/2006)
	3	Εκτέλεση θορυβωδών εργασιών (πχ χρήση αεροσυμπιεστή) μακριά από άλλα συνεργεία (ΠΔ 149/2006)
	4	Αποφυγή αφαίρεσης σιγαστήρων και των προστατευτικών καλυμμάτων των μηχανημάτων (ΠΔ 149/2006, ΠΔ 395/1994)

	5	Συντήρηση του εξοπλισμού σύμφωνα με τις προδιαγραφές του κατασκευαστή του (Ν 3850/2010, ΠΔ 395/1994)
	6	Αποστάσεις ασφαλείας από μηχανήματα και εξοπλισμό που παράγει θόρυβο (ΠΔ 149/2006)
	7	Περιορισμός της έκθεσης σε θόρυβο με διαχειριστικά μέτρα (διαλείμματα, εναλλαγή αντικειμένου εργασίας, εναλλαγή εργαζομένων για την εκτέλεση της ίδιας εργασίας) (ΠΔ 149/2006)
	8	Εξέταση της κατάστασης της υγείας του προσωπικού που εκτίθεται σε θόρυβο από τον γιατρό εργασίας της επιχείρησης (Ν 3850/2010, ΠΔ 149/2006, ΠΔ 17/1996, Ν 1568/1981)
	9	Χρήση ΜΑΠ (ωτασπίδες, ωτοβύσματα) (Ν 3850/2010, ΠΔ 149/2006, ΠΔ 396/1994)
	10	Αποφυγή εργασιών κατά τις ώρες καλής ησυχίας
Ενδεχόμενος ΚΙΝΔΥΝΟΣ : Μυοσκελετικοί τραυματισμοί		
Βαθμός επικινδυνότητας : 1		
Μέτρα	1	Περιορισμός της χειρωνακτικής διακίνησης φορτίων με τη βοήθεια μηχανικών μέσων, όπου είναι εφικτό (ΠΔ 397/1994)
	2	Πριν από κάθε χειρωνακτική διακίνηση φορτίου πρέπει να λαμβάνονται υπόψη τα χαρακτηριστικά του φορτίου (βάρος, κέντρο βάρους, όγκος, σχήμα, λαβές, σύσταση) (ΠΔ 397/1994)
	3	Πριν από κάθε χειρωνακτική διακίνηση φορτίου πρέπει να λαμβάνονται υπόψη απαιτούμενη σωματική προσπάθεια (στροφή κορμού, απότομη μετακίνηση, ασταθής σωματική στάση) (ΠΔ 397/1994)
	4	Πριν από κάθε χειρωνακτική διακίνηση φορτίου πρέπει να λαμβάνονται υπόψη τα χαρακτηριστικά του εργασιακού περιβάλλοντος (ελεύθερος χώρος, διαθέσιμο ύψος, κλίση και ολισθηρότητα δαπέδου, θερμοκρασία, υγρασία, αερισμός, φωτισμός) (ΠΔ 397/1994)
	5	Πριν από κάθε χειρωνακτική διακίνηση φορτίου πρέπει να λαμβάνονται υπόψη τα χαρακτηριστικά της εργασίας (συχνότητα, διάρκεια, απόσταση, χρόνος ανάπαυσης, ρυθμός εργασίας) (ΠΔ 397/1994)
	6	Ενημέρωση των εργαζομένων για τα μέτρα ασφαλείας που πρέπει να λαμβάνουν. Επίσης η κατάσταση της υγείας τους και η σωματική τους διάπλαση πρέπει να μη δημιουργούν προβλήματα στην εκτέλεση των συγκεκριμένων εργασιών (Ν 3850/2010, ΠΔ 397/1994)
	7	Εξέταση της κατάστασης της υγείας του προσωπικού που εκτελεί χειρωνακτικές εργασίες από τον γιατρό εργασίας της επιχείρησης (Ν. 3850/10, ΠΔ 397/1994, ΠΔ 17/1996, Ν 1568/1985)
Ενδεχόμενος ΚΙΝΔΥΝΟΣ : Γλίστριμα - Παραπάτημα		
Βαθμός επικινδυνότητας : 1		
Μέτρα	1	Διατήρηση καλού νοικοκυριού στο εργοτάξιο (ΠΔ 1073/1981)
	2	Διατήρηση των προσβάσεων σε καλή κατάσταση (ΠΔ 1073/1981)
	3	Επαρκής φωτισμός των θέσεων εργασίας και των προσβάσεων σε αυτές (ΠΔ 1073/1981)
	4	Αποφυγή περάσματος καλωδίων, σωλήνων, αγωγών σε δάπεδα που χρησιμοποιούνται ως προσβάσεις ή θέσεις εργασίας. Εναλλακτικά προτείνεται η τοποθέτησή τους σε ασφαλές ύψος ή το πέρασμά τους από τα άκρα των διαδρόμων. Σε αυτή την περίπτωση πρέπει να ληφθεί υπόψη η προστασία (κάλυψη) και η σήμανση τους (ΠΔ 1073/1981)
	5	Άμεσος καθαρισμός των δαπέδων που καθίστανται ολισθηρά (πχ από πτώση λιπαντικών) (ΠΔ 1073/1981)
Ενδεχόμενος ΚΙΝΔΥΝΟΣ : Δονήσεις		
Βαθμός επικινδυνότητας : 1		
Μέτρα	1	Τακτική συντήρηση του εξοπλισμού και επισκευή φθορών (Ν 3850/2010, ΠΔ 1073/1981, ΠΔ 395/1994)
	2	Συντήρηση των συστημάτων αναρτήσεων φορτηγών και μηχανημάτων (Ν 3850/2010, ΠΔ 1073/1981, ΠΔ 395/1994, ΠΔ 305/1996)
	3	Επιλογή εργαλείων με διατάξεις απορρόφησης ενέργειας (ΠΔ 395/1994)

	4	Περιορισμός της έκθεσης σε κραδασμούς με διαχειριστικά μέτρα (διαλείμματα, εναλλαγή αντικειμένου εργασίας, εναλλαγή εργαζομένων για την εκτέλεση της ίδιας εργασίας)
	5	Εξέταση της κατάστασης της υγείας του προσωπικού που εκτίθεται σε δονήσεις από τον γιατρό εργασίας της επιχείρησης (Ν 3850/2010, ΠΔ 17/1996, Ν 1568/1985)
	6	Χρήση ΜΑΠ (γάντια) (Ν 3850/2010, ΠΔ 396/1994)
Ενδεχόμενος ΚΙΝΔΥΝΟΣ : Κίνδυνοι από ηλεκτροσυγκολλήσεις		
Βαθμός επικινδυνότητας : 2		
Μέτρα	1	Λιμνάζοντα νερά έχουν απομακρυνθεί πριν ξεκινήσουν οι εργασίες ηλεκτροσυγκολλήσεως (ΠΔ 95/1978)
	2	Υπάρχουν κατάλληλοι πυροσβεστήρες αναλόγως του χώρου όπου διεξάγονται οι εργασίες (ΠΔ 95/1978)
	3	Οι εργασίες ηλεκτροσυγκολλήσεως διεξάγονται σε απόσταση ασφαλείας από αποθηκευμένα εύφλεκτα υλικά στο χώρο του εργοταξίου. Όλα τα εύφλεκτα υλικά πρέπει να έχουν απομακρυνθεί σε απόσταση ασφαλείας (ΠΔ 95/1978)
	4	Επισκευάζεται ή αντικαθίσταται τυχόν φθαρμένος εξοπλισμός (ΠΔ 95/1978)
	5	Παρέχονται προστατευτικά μέσα για την ακτινοβολία και τις αναθυμιάσεις (ΠΔ 95/1978)
	6	Ο θόρυβος από τις γεννήτριες δεν ενοχλεί τους εργαζόμενους ή τρίτους στο χώρο εργασίας (ΠΔ 95/1978, ΠΔ 149/2006)
	7	Σε περίπτωση που χρησιμοποιείται πίνακας παροχής ηλεκτρικού ρεύματος, ο πίνακας παραμένει κλειδωμένος και προφυλαγμένος από καιρικές συνθήκες, τα καλώδια είναι ελεγμένα για τυχόν φθορές και οι διαδρομές τους δεν δημιουργούν εμπόδια σε άλλες δραστηριότητες στο χώρο (Ν 3850/2010, ΠΔ 1073/1981)
	8	Όσοι δεν εμπλέκονται σε εργασίες ηλεκτροσυγκόλλησης παραμένουν σε απόσταση ασφαλείας από τον χώρο όπου αυτές εκτελούνται και δεν επεμβαίνουν στον σχετικό εξοπλισμό (ΠΔ 95/1978)
	9	Δεν καπνίζει κανείς και δεν γίνεται χρήση γυμνής φλόγας στο χώρο εργασίας ηλεκτροσυγκολλήσεων (Ν 3850/2010, ΠΔ 17/1996, ΠΔ 95/1978)
	10	Εφόσον κρίνεται απαραίτητο, οι εργασίες ηλεκτροσυγκολλήσεως να γίνονται με κάλυψη του χώρου και επαρκή αερισμό αυτού (ΠΔ 95/1978)
Μ.Α.Π.	1	Κράνος με ενσωματωμένη μάσκα ηλεκτροσυγκολλητή EN 175, EN 169
	2	Παπούτσια (απαραίτητα για κάθε εργασία στο εργοτάξιο) EN ISO 20345 (S3)
	3	Ζώνη ασφαλείας 5 σημείων EN 361, EN 358
	4	Γάντια EN 388:2016 (έναντι μηχανικών κινδύνων)
	5	Κράνος (απαραίτητο για κάθε εργασία στο εργοτάξιο) EN 397
	6	Γάντια για ηλεκτροσυγκολλήσεις EN 388, EN 407, EN 12477
	7	Ποδιά για ηλεκτροσυγκολλήσεις EN 470, EN ISO 11611:2015
	8	Ανακλαστικό γιλέκο EN ISO 20471 (class 2)
ΕΡΓΑΣΙΑ : ΤΟΠΟΘΕΤΗΣΗ ΥΑΛΟΠΙΝΑΚΩΝ		
Ανάλυση εργασίας : Μεταφορά υλικών στο χώρο Τοποθέτηση σκελετού Τοποθέτηση υαλοπινάκων		
Ενδεχόμενος ΚΙΝΔΥΝΟΣ : Πτώση εργαζόμενου από ύψος		
Βαθμός επικινδυνότητας : 3		
Μέτρα	1	Περίφραξη των περάτων πλακών με διπλή σανίδα σε ύψος 1 μ από το δάπεδο, μονή σανίδα σε ύψος 0,5 μ και σοβατεπί ύψους 15 εκ (ΠΔ 1073/1981, ΠΔ 778/1980, ΠΔ 305/1996)
	2	Περίφραξη των περάτων πλακών με μεταλλικές κουπαστές σε ύψος 1 μ και 0,5 μ από το δάπεδο και σοβατεπί ύψους 15 εκ (ΠΔ 1073/1981, ΠΔ 778/1980, ΠΔ 305/1996)

	3	Περίφραξη των περάτων πλακών με προστατευτικό δίχτυ, σε ύψος τουλάχιστον 1 μ (ΠΔ 1073/1981, ΠΔ 778/1980, ΠΔ 305/1996)
	4	Περίφραξη των κλιμακοστασίων με διπλή σανίδα σε ύψος 1 μ από το πάτημα, μονή σανίδα σε ύψος 0,5 μ και σοβατεπί ύψους 15 εκ (ΠΔ 1073/1981, ΠΔ 778/1980, ΠΔ 305/1996)
	5	Περίφραξη των κλιμακοστασίων με μεταλλικές κουπαστές σε ύψος 1 μ και 0,5 μ από το πάτημα και σοβατεπί ύψους 15 εκ (ΠΔ 1073/1981, ΠΔ 778/1980, ΠΔ 305/1996)
	6	Περίφραξη των κλιμακοστασίων με προστατευτικό δίχτυ, σε ύψος τουλάχιστον 1 μ (ΠΔ 1073/1981, ΠΔ 778/1980, ΠΔ 305/1996)
	7	Περίφραξη των υπερυψωμένων θέσεων εργασίας, διαδρόμων και προσβάσεων με διατάξεις πλευρικής προστασίας (κουπαστές σε ύψος 1 μ και 0,5 μ από το δάπεδο και σοβατεπί ύψους 15 εκ ή με προστατευτικό δίχτυ ύψους τουλάχιστον 1 μ) (ΠΔ 1073/1981, ΠΔ 778/1980, ΠΔ 305/1996)
	8	Περίφραξη των κενών με διπλή σανίδα σε ύψος 1 μ από το δάπεδο, μονή σανίδα σε ύψος 0,5 μ και σοβατεπί ύψους 15 εκ (ΠΔ 1073/1981, ΠΔ 778/1980, ΠΔ 305/1996)
	9	Περίφραξη των κενών με μεταλλικές κουπαστές σε ύψος 1 μ και 0,5 μ από το δάπεδο και σοβατεπί ύψους 15 εκ (ΠΔ 1073/1981, ΠΔ 778/1980, ΠΔ 305/1996)
	10	Περίφραξη των κενών με προστατευτικό δίχτυ, σε ύψος τουλάχιστον 1 μ (ΠΔ 1073/1981, ΠΔ 305/1996)
	11	Κάλυψη των οριζοντίων κενών με υλικό αντοχής τουλάχιστον διπλάσιας του φορτίου που αναμένεται να δεχτεί (ΠΔ 1073/1981)
	12	Τοποθέτηση οριζόντιου προστατευτικού δικτύου κάτω από το κενό (ΠΔ 305/1996, ΠΔ 1073/1981)
	13	Χρήση συστήματος ατομικής προστασίας έναντι πτώσης από ύψος (ζώνη ασφαλείας) (Ν 3850/2010, ΠΔ 305/1996, ΠΔ 396/1994, ΠΔ 155/2004)
	14	Περίφραξη των διαδρόμων και των θέσεων εργασίας σε ύψος μεγαλύτερο του 0,75 μ, με μεταλλικές κουπαστές σε ύψος 1 μ και 0,5 μ από το δάπεδο και σοβατεπί ύψους 15 εκ (ΠΔ 305/1996, ΠΔ 1073/1981, ΠΔ 778/1980)
	15	Κατασκευή κεκλιμένων διαδρόμων και προσβάσεων με κλίση που δεν υπερβαίνει το 1:2. Η αντοχή των υλικών πρέπει να υπερβαίνει τα αναμενόμενα φορτία (ΠΔ 1073/1981, ΠΔ 778/1980)
	16	Απαγόρευση αφαίρεσης οποιασδήποτε προστατευτικής διάταξης, εφόσον δεν ληφθούν αντισταθμιστικά μέτρα (ΠΔ 1073/1981, ΠΔ 155/2004)
Ενδεχόμενος ΚΙΝΔΥΝΟΣ : Πτώση εργαζόμενου από σκαλωσιά		
Βαθμός επικινδυνότητας : 3		
Μέτρα	1	Αποφυγή εργασίας σε ύψος έξω από σκαλωσιά (ΠΔ 1073/1981, ΠΔ 778/1980, ΠΔ 155/2004)
	2	Αποφυγή χρήσης κουπαστών σκαλωσιάς ως σκάλες πρόσβασης σε υψηλότερες θέσεις εργασίας (ΠΔ 1073/1981, ΠΔ 155/2004)
	3	Αποφυγή τοποθέτησης σκαλών (ή σκαλωσιών) σε δάπεδα σκαλωσιών (ΠΔ 1073/1981, ΠΔ 778/1980, ΠΔ 155/2004)
	4	Κατασκευή ικριώματος του οποίου τα δάπεδα εργασίας δεν απέχουν περισσότερο από 30 εκ από την κατασκευή. Σε διαφορετική περίπτωση πρέπει να τοποθετούνται προστατευτικές διατάξεις (κουπαστές) και από την εσωτερική πλευρά του ικριώματος (ΠΔ 778/1980)
	5	Διαμόρφωση συνεχών δαπέδων εργασίας ικριωμάτων. Τα δάπεδα (και οι διατάξεις πλευρικής προστασίας) πρέπει να περιβάλλουν τις γωνίες της κατασκευής και να μην διακόπτονται (ΠΔ 778/1980)
Ενδεχόμενος ΚΙΝΔΥΝΟΣ : Πτώση εργαζόμενου από σκάλα		
Βαθμός επικινδυνότητας : 3		
Μέτρα	1	Χρήση σκαλών για σύντομες και "ελαφριές" εργασίες (ΠΔ 22/1933, ΠΔ 17/1978, ΠΔ 155/2004, ΠΔ 1073/81)

	2	Τακτικός έλεγχος των σκαλών (συνιστάται πριν από κάθε χρήση να διενεργείται οπτικός έλεγχος) (ΠΔ 305/1996, ΠΔ 1073/81, ΠΔ 22/1933, ΠΔ 17/1978)
	3	Στήριξη των σκαλών σε σταθερό και συμπαγές δάπεδο (ΠΔ 22/1933, ΠΔ 17/1978, ΠΔ 1073/81, ΠΔ 155/2004)
	4	Χρήση μεταλλικών σκαλών με χωνευτά σκαλοπάτια (ΠΔ 22/1933, ΠΔ 17/1978)
	5	Εξασφάλιση των δύο άκρων των σκαλών (ΠΔ 22/1933, ΠΔ 17/1978, ΠΔ 1073/81, ΠΔ 155/2004)
	6	Χρήση σκαλών που προεξέχουν κατά 1 μ από το επιθυμητό δάπεδο εργασίας, ώστε να διευκολύνεται η κάθοδος από αυτές (ΠΔ 155/2004, ΠΔ 22/1933, ΠΔ 17/1978, ΠΔ 1073/81)
Ενδεχόμενος ΚΙΝΔΥΝΟΣ : Πτώση εργαζόμενου από εργοεξέδρα		
Βαθμός επικινδυνότητας : 3		
Μέτρα	1	Αποφυγή εργασίας σε ύψος έξω από εργοεξέδρα (ΠΔ 1073/1981)
	2	Αποφυγή χρήσης κουπαστών εργοεξέδρας ως σκάλες πρόσβασης σε υψηλότερες θέσεις εργασίας (ΠΔ 155/2004, ΠΔ 1073/1981)
	3	Αποφυγή τοποθέτησης σκαλών (ή σκαλωσιών) σε δάπεδα εργοεξέδρων (ΠΔ 1073/1981, ΠΔ 155/2004)
	4	Αποφυγή καθόδου από υπερυψωμένη εργοεξέδρα (να ζητείται το κατέβασμα με χειρισμό από το κάτω χειριστήριο) (ΠΔ 1073/1981)
	5	Χρήση ζωνών ασφαλείας δεμένων στο καλάθι της εργοεξέδρας (εφόσον προβλέπεται από τον κατασκευαστή τους ή τη γραπτή εκτίμηση επαγγελματικού κινδύνου του Τεχνικού Ασφαλείας της επιχείρησης) (Ν 3850/2010, ΠΔ 396/1994)
Ενδεχόμενος ΚΙΝΔΥΝΟΣ : Πτώση αντικειμένων από ύψος		
Βαθμός επικινδυνότητας : 2		
Μέτρα	1	Αποφυγή τοποθέτησης υλικών σε θέσεις από τις οποίες μπορεί να πέσουν (πέρατα πλακών, κλιμακοστάσια, σκαλωσιές, σιδηροκατασκευές) (ΠΔ 778/1980, ΠΔ 305/1996)
	2	Τοποθέτηση σοβατεπιού στα δάπεδα εργασίας, πέρατα πλακών, ικριώματα ή προστασία αυτών με πλέγμα (ΠΔ 305/1996, ΠΔ 778/1980)
	3	Κατασκευή προστατευτικής σκάφης στα ικριώματα. Η σκάφη κατασκευάζεται σε ύψος μεγαλύτερο από 3,50 μ από το πεζοδρόμιο. Το δάπεδο της σκάφης πρέπει να κατασκευάζεται από ανθεκτικό υλικό. Το πλάτος του δαπέδου της σκάφης πρέπει να είναι τουλάχιστον 1,30 μ. Εν συνεχεία διαμορφώνεται κεκλιμένο επίπεδο (αντένα), κλίσης 1:2, ύψους 80 εκ (ΠΔ 778/1980)
	4	Τοποθέτηση προστατευτικού δικτυώματος στην εξωτερική πλευρά του ικριώματος για τη συγκράτηση υλικών (ΠΔ 1073/1981, ΠΔ 778/1980)
	5	Αποφυγή παραμονής κάτω από θέσεις εργασίας σε ύψος (ΠΔ 1073/1981)
	6	Περίφραξη - αποκλεισμός και σήμανση του χώρου εργασίας, εφόσον εκτελούνται εργασίες σε ύψος (ΠΔ 1073/1981, ΠΔ 305/1996)
	7	Περίφραξη - αποκλεισμός και σήμανση του χώρου κάτω από σκαλωσιές (ΠΔ 1073/1981, ΠΔ 105/1995, ΠΔ 305/1996)
	8	Χρήση ειδικής ζώνης - εργαλαιοθήκης (ΠΔ 155/2004)
Ενδεχόμενος ΚΙΝΔΥΝΟΣ : Πτώση φορτίων που μεταφέρονται κατά τις ανυψωτικές εργασίες		
Βαθμός επικινδυνότητας : 2		
Μέτρα	1	Αποφυγή παραμονής κάτω από φορτία (ΠΔ 1073/1981)
	2	Ο ανυψωτικός μηχανισμός να έχει τη δυνατότητα ανύψωσης του φορτίου (ΠΔ 1073/1981, ΠΔ 395/1994, ΠΔ 89/1999, ΠΔ 305/1996, ΠΔ 304/2000)
	3	Ο ανυψωτικός μηχανισμός να φέρει πινακίδα με διάγραμμα ανυψωτικής ικανότητας (ΠΔ 1073/1981, ΠΔ 395/1994, ΠΔ 305/1996, ΠΔ 89/1999, ΠΔ 304/2000)
	4	Ο ανυψωτικός μηχανισμός να έχει ελεγχθεί πριν τη χρήση (ΠΔ 1073/1981, ΠΔ 395/1994, ΠΔ

		305/1996, ΠΔ 89/1999, ΠΔ 304/2000, ΥΑ 593/2003)
	5	Ο ανυψωτικός μηχανισμός να έχει τις προβλεπόμενες πιστοποιήσεις, από τρίτο μέρος (ΥΑ 593/2003, ΠΔ 305/1996)
	6	Ο εξοπλισμός που χρησιμοποιείται (πχ συρματόσχοινα, αλυσίδες, γάντζοι, ιμάντες) να είναι ο προβλεπόμενος και χωρίς φθορές (ΠΔ 1073/1981, ΠΔ 305/1996)
	7	Οι χειριστές να έχουν τα κατάλληλα προσόντα (αδειούχοι) και εμπειρία (ΠΔ 305/1996, ΠΔ 113/2012)
	8	Τα συρματόσχοινα - σαμπάνια να είναι ελεγμένα και προσαρτημένα σωστά στο φορτίο (ΠΔ 1073/1981, ΠΔ 395/1994, ΠΔ 305/1996, ΠΔ 89/1999, ΠΔ 304/2000)
	9	Η περιοχή να είναι αποκλεισμένη για τους μη έχοντες εργασία (ΠΔ 1073/1981, ΠΔ 305/1996)
	10	Οι εργαζόμενοι σε γειτονικά σημεία να έχουν ενημερωθεί
	11	Να υπάρχει συνεχώς καλή ορατότητα του φορτίου από τον χειριστή ή υπάρχει έμπειρος κουμανταδόρος (ΠΔ 1073/1981)
	12	Οι ανυψωτικοί μηχανισμοί να βρίσκονται σε θέσεις όπου είναι εδρασμένοι καλά (ΠΔ 1073/1981, ΠΔ 305/1996)
	13	Απαγορεύεται η ελεύθερη αιώρηση φορτίου (ΠΔ 1073/1981)
	14	Απαγορεύεται η υπερφόρτωση του ανυψωτικού μηχανισμού (ΠΔ 1073/1981, ΠΔ 305/1996)
	15	Απαγορεύεται η προσπάθεια πλάγιας μεταφοράς φορτίου (ΠΔ 1073/1981, ΠΔ 305/1996)
	16	Απαγορεύεται η απότομη ανύψωση/ κατέβασμα (ΠΔ 1073/1981, ΠΔ 305/1996)
	17	Απαγορεύεται η διακίνηση φορτίων πάνω από εργαζομένους (ΠΔ 1073/1981)
	18	Απαγορεύεται η χρήση ανυψωτικών όταν πνέουν θυελλώδεις άνεμοι (ΠΔ 1073/1981, ΠΔ 305/1996)
Ενδεχόμενος ΚΙΝΔΥΝΟΣ : Πιάσιμο - Σύνθλιψη - Χτύπημα		
Βαθμός επικινδυνότητας : 2		
Μέτρα	1	Τα κινούμενα μέρη των μηχανών πρέπει να φέρουν προφυλακτήρες (Ν. 3850/10, ΠΔ 395/1994)
	2	Οι εργαζόμενοι πρέπει να κρατούν αποστάσεις ασφαλείας από μηχανήματα, οχήματα και εξοπλισμό
	3	Οι εργαζόμενοι πρέπει να κρατούν αποστάσεις ασφαλείας από κινούμενα φορτία (ΠΔ 1073/1981)
	4	Οι εργαζόμενοι πρέπει να αποφεύγουν να βρίσκονται μεταξύ κινούμενου φορτίου, μηχανήματος, οχήματος, εξοπλισμού και σταθερού δομικού στοιχείου (ΠΔ 1073/1981)
	5	Οι εργαζόμενοι πρέπει να αποφεύγουν τις μετατροπές - συντηρήσεις εξοπλισμού, εφόσον δεν έχουν εξουσιοδοτηθεί για το σκοπό αυτό (ΠΔ 1073/1981, ΠΔ 395/1994)
Ενδεχόμενος ΚΙΝΔΥΝΟΣ : Ηλεκτροπληξία		
Βαθμός επικινδυνότητας : 2		
Μέτρα	1	Οι ηλεκτρικές εγκαταστάσεις του εργοταξίου να ακολουθούν τις διατάξεις του Προτύπου ΕΛΟΤ HD 384. Η ίδια πρόβλεψη ισχύει και για κάθε είδους συσκευή ή μηχανήμα που λειτουργεί με ηλεκτρικό ρεύμα (Ν 3850/2010, ΑΠ Φ 7.5/1816/88/2004)
	2	Οι ηλεκτρικοί πίνακες διανομής πρέπει να είναι μεταλλικοί ή πλαστικοί, στεγανού τύπου, με δυνατότητα κλειδώματος. Οι πίνακες πρέπει να γειώνονται. Επίσης πρέπει να φέρουν προστατευτικό διακόπτη διαφυγής (διαφορικής προστασίας - αντιηλεκτροπληξιακός αυτόματος). Η εγκατάσταση και η συντήρηση των πινάκων πρέπει να γίνεται από αδειούχο ηλεκτρολόγο. Οι πίνακες πρέπει να παραμένουν κλειδωμένοι (Ν 3850/2010, ΠΔ 1073/1981, ΑΠ Φ 7.5/1816/88/2004)
	3	Οι γραμμές τροφοδοσίας ηλεκτρικού ρεύματος να είναι ενισχυμένης μηχανικής αντοχής και ηλεκτρικής μόνωσης (ΑΠ Φ 7.5/1816/88/2004)
	4	Οι διαδρομές των καλωδίων προς τα ηλεκτρικά εργαλεία πρέπει να μη δημιουργούν

		προβλήματα στη λειτουργία του εργοταξίου. Συνιστάται η κάλυψη τους (πέρασμα σε σωλήνες, σκέπασμα με μαδέρια, υπογειοποίηση), η υπέργεια διαδρομή και η τοποθέτηση τους εκτός διαδρόμων κίνησης προσωπικού, μηχανημάτων και οχημάτων (ΠΔ 1073/1981, ΑΠ Φ 7.5/1816/88/2004)
	5	Η κατάσταση του εξοπλισμού να είναι άριστη. Φθαρμένα εργαλεία, καλώδια, φως, πολύπριζα και πρίζες πρέπει να αντικαθίστανται άμεσα (Ν.3850/10, ΠΔ 1073/1981, ΑΠ Φ 7.5/1816/88/2004)
Ενδεχόμενος ΚΙΝΔΥΝΟΣ : Πυρκαγιά από "θερμές" εργασίες		
Βαθμός επικινδυνότητας : 2		
Μέτρα	1	Αποφυγή εκτέλεσης "θερμών" εργασιών (χρήση τροχού, ηλεκτροσυγκόλλησης, φλόγας αερίου) κοντά σε εύφλεκτα υλικά (Ν 3850/2010, ΠΔ 17/1996, ΠΔ 1073/1981, ΠΔ 95/1978)
	2	Χρήση πυροσβεστικών μέσων (πυροσβεστήρες). Για την αποτελεσματική χρήση των πυροσβεστήρων συνιστάται να γίνεται ενημέρωση του προσωπικού. Επίσης σημειώνεται ότι τα πυροσβεστικά μέσα πρέπει να τοποθετούνται σε εύκολα προσβάσιμες θέσεις (Ν 3850/2010, ΠΔ 1073/1981, ΠΔ 95/1978)
Ενδεχόμενος ΚΙΝΔΥΝΟΣ : Θόρυβος		
Βαθμός επικινδυνότητας : 1		
Μέτρα	1	Τοποθέτηση πηγών θορύβου (πχ γεννήτριες) μακριά από τις θέσεις εργασίας (ΠΔ 149/2006)
	2	Απομόνωση των πηγών θορύβου με χωρίσματα (ΠΔ 149/2006)
	3	Εκτέλεση θορυβωδών εργασιών (πχ χρήση αεροσυμπιεστή) μακριά από άλλα συνεργεία (ΠΔ 149/2006)
	4	Αποφυγή αφαίρεσης σιγαστήρων και των προστατευτικών καλυμμάτων των μηχανημάτων (ΠΔ 149/2006, ΠΔ 395/1994)
	5	Συντήρηση του εξοπλισμού σύμφωνα με τις προδιαγραφές του κατασκευαστή του (Ν 3850/2010, ΠΔ 395/1994)
	6	Αποστάσεις ασφαλείας από μηχανήματα και εξοπλισμό που παράγει θόρυβο (ΠΔ 149/2006)
	7	Περιορισμός της έκθεσης σε θόρυβο με διαχειριστικά μέτρα (διαλείμματα, εναλλαγή αντικειμένου εργασίας, εναλλαγή εργαζομένων για την εκτέλεση της ίδιας εργασίας) (ΠΔ 149/2006)
	8	Εξέταση της κατάστασης της υγείας του προσωπικού που εκτίθεται σε θόρυβο από τον γιατρό εργασίας της επιχείρησης (Ν 3850/2010, ΠΔ 149/2006, ΠΔ 17/1996, Ν 1568/1981)
	9	Χρήση ΜΑΠ (ωτασπίδες, ωτοβύσματα) (Ν 3850/2010, ΠΔ 149/2006, ΠΔ 396/1994)
	10	Αποφυγή εργασιών κατά τις ώρες καινής ησυχίας
Ενδεχόμενος ΚΙΝΔΥΝΟΣ : Μυοσκελετικοί τραυματισμοί		
Βαθμός επικινδυνότητας : 1		
Μέτρα	1	Περιορισμός της χειρωνακτικής διακίνησης φορτίων με τη βοήθεια μηχανικών μέσων, όπου είναι εφικτό (ΠΔ 397/1994)
	2	Πριν από κάθε χειρωνακτική διακίνηση φορτίου πρέπει να λαμβάνονται υπόψη τα χαρακτηριστικά του φορτίου (βάρος, κέντρο βάρους, όγκος, σχήμα, λαβές, σύσταση) (ΠΔ 397/1994)
	3	Πριν από κάθε χειρωνακτική διακίνηση φορτίου πρέπει να λαμβάνονται υπόψη απαιτούμενη σωματική προσπάθεια (στροφή κορμού, απότομη μετακίνηση, ασταθής σωματική στάση) (ΠΔ 397/1994)
	4	Πριν από κάθε χειρωνακτική διακίνηση φορτίου πρέπει να λαμβάνονται υπόψη τα χαρακτηριστικά του εργασιακού περιβάλλοντος (ελεύθερος χώρος, διαθέσιμο ύψος, κλίση και ολισθηρότητα δαπέδου, θερμοκρασία, υγρασία, αερισμός, φωτισμός) (ΠΔ 397/1994)
	5	Πριν από κάθε χειρωνακτική διακίνηση φορτίου πρέπει να λαμβάνονται υπόψη τα χαρακτηριστικά της εργασίας (συχνότητα, διάρκεια, απόσταση, χρόνος ανάπαυσης, ρυθμός εργασίας) (ΠΔ 397/1994)

	6	Ενημέρωση των εργαζομένων για τα μέτρα ασφάλειας που πρέπει να λαμβάνουν. Επίσης η κατάσταση της υγείας τους και η σωματική τους διάπλαση πρέπει να μη δημιουργούν προβλήματα στην εκτέλεση των συγκεκριμένων εργασιών (Ν 3850/2010, ΠΔ 397/1994)
	7	Εξέταση της κατάστασης της υγείας του προσωπικού που εκτελεί χειρωνακτικές εργασίες από τον γιατρό εργασίας της επιχείρησης (Ν. 3850/10, ΠΔ 397/1994, ΠΔ 17/1996, Ν 1568/1985)
Ενδεχόμενος ΚΙΝΔΥΝΟΣ : Γλιστίμα - Παραπάτημα		
Βαθμός επικινδυνότητας : 1		
Μέτρα	1	Διατήρηση καλού νοικοκυριού στο εργοτάξιο (ΠΔ 1073/1981)
	2	Διατήρηση των προσβάσεων σε καλή κατάσταση (ΠΔ 1073/1981)
	3	Επαρκής φωτισμός των θέσεων εργασίας και των προσβάσεων σε αυτές (ΠΔ 1073/1981)
	4	Αποφυγή περάσματος καλωδίων, σωλήνων, αγωγών σε δάπεδα που χρησιμοποιούνται ως προσβάσεις ή θέσεις εργασίας. Εναλλακτικά προτείνεται η τοποθέτησή τους σε ασφαλές ύψος ή το πέρασμα τους από τα άκρα των διαδρόμων. Σε αυτή την περίπτωση πρέπει να ληφθεί υπόψη η προστασία (κάλυψη) και η σήμανση τους (ΠΔ 1073/1981)
	5	Άμεσος καθαρισμός των δαπέδων που καθίστανται ολισθηρά (πχ από πτώση λιπαντικών) (ΠΔ 1073/1981)
Μ.Α.Π.	1	Παπούτσια (απαραίτητα για κάθε εργασία στο εργοτάξιο) EN ISO 20345 (S3)
	2	Ζώνη ασφαλείας 5 σημείων EN 361, EN 358
	3	Γάντια EN 388:2016 (έναντι μηχανικών κινδύνων)
	4	Κράνος (απαραίτητο για κάθε εργασία στο εργοτάξιο) EN 397
ΦΑΣΗ : ΕΠΕΝΔΥΣΕΙΣ - ΕΠΙΣΤΡΩΣΕΙΣ - ΧΡΩΜΑΤΙΣΜΟΙ		
ΕΡΓΑΣΙΑ : ΚΑΤΑΣΚΕΥΗ ΣΤΕΓΗΣ		
Ανάλυση εργασίας : Κατασκευή ζευκτών Κατασκευή σανιδώματος Επικεράμωση		
Ενδεχόμενος ΚΙΝΔΥΝΟΣ : Πτώση εργαζόμενου από σκάλα		
Βαθμός επικινδυνότητας : 3		
Μέτρα	1	Χρήση σκαλών για σύντομες και "ελαφριές" εργασίες (ΠΔ 22/1933, ΠΔ 17/1978, ΠΔ 155/2004, ΠΔ 1073/81)
	2	Τακτικός έλεγχος των σκαλών (συνιστάται πριν από κάθε χρήση να διενεργείται οπτικός έλεγχος) (ΠΔ 305/1996, ΠΔ 1073/81, ΠΔ 22/1933, ΠΔ 17/1978)
	3	Στήριξη των σκαλών σε σταθερό και συμπαγές δάπεδο (ΠΔ 22/1933, ΠΔ 17/1978, ΠΔ 1073/81, ΠΔ 155/2004)
	4	Χρήση μεταλλικών σκαλών με χωνευτά σκαλοπάτια (ΠΔ 22/1933, ΠΔ 17/1978)
	5	Εξασφάλιση των δύο άκρων των σκαλών (ΠΔ 22/1933, ΠΔ 17/1978, ΠΔ 1073/81, ΠΔ 155/2004)
	6	Χρήση σκαλών που προεξέχουν κατά 1 μ από το επιθυμητό δάπεδο εργασίας, ώστε να διευκολύνεται η κάθοδος από αυτές (ΠΔ 155/2004, ΠΔ 22/1933, ΠΔ 17/1978, ΠΔ 1073/81)
Ενδεχόμενος ΚΙΝΔΥΝΟΣ : Πτώση εργαζόμενου από στέγη		
Βαθμός επικινδυνότητας : 3		
Μέτρα	1	Απαγόρευση αφαίρεσης οποιασδήποτε προστατευτικής διάταξης, εφόσον δεν ληφθούν αντισταθμιστικά μέτρα (ΠΔ 1073/1981, ΠΔ 155/2004)
	2	Περίφραξη της στέγης με διπλή σανίδα σε ύψος 1 μ από το πάτημα, μονή σανίδα σε ύψος 0,5 μ και σοβατεπί ύψους 15 εκ (ΠΔ 305/1996, ΠΔ 1073/1981, ΠΔ 778/1980)
	3	Περίφραξη της στέγης με μεταλλικές κουπαστές σε ύψος 1 μ και 0,5 μ από το πάτημα και σοβατεπί ύψους 15 εκ (ΠΔ 305/1996, ΠΔ 1073/1981, ΠΔ 778/1980,)
	4	Περίφραξη της στέγης με προστατευτικό δίχτυ, σε ύψος τουλάχιστον 1 μ (ΠΔ 305/1996, ΠΔ

		1073/1981)
	5	Χρήση ειδικά διαμορφωμένων διαδρόμων για την κυκλοφορία πάνω στη στέγη. Οι διάδρομοι συνιστάται να κατασκευάζονται από μαδέρια πάχους 0,05 μ και να έχουν ως ελάχιστες διαστάσεις 2,00Χ0,60 μ. Επάνω στα δάπεδα των διαδρόμων συνιστάται να τοποθετούνται εγκάρσιοι πήχεις (σανίδια), σε όλο το πλάτος τους. Εναλλακτικά προτείνεται η χρησιμοποίηση άλλων υλικών αντίστοιχης αντοχής και ιδιοτήτων. Για την κυκλοφορία των εργαζομένων πρέπει να χρησιμοποιούνται τουλάχιστον δυο διάδρομοι, ώστε όταν μετατοπίζεται χειρωνακτικά ο ένας, οι εργαζόμενοι να βρίσκονται στον άλλο (ΠΔ 305/1996, ΠΔ 1073/1981, ΠΔ 778/1980)
Ενδεχόμενος ΚΙΝΔΥΝΟΣ : Πτώση αντικειμένων από ύψος		
Βαθμός επικινδυνότητας : 2		
Μέτρα	1	Αποφυγή τοποθέτησης υλικών σε θέσεις από τις οποίες μπορεί να πέσουν (πέρατα πλακών, κλιμακοστάσια, σκαλωσιές, σιδηροκατασκευές) (ΠΔ 778/1980, ΠΔ 305/1996)
	2	Τοποθέτηση σοβατεπιού στα δάπεδα εργασίας, πέρατα πλακών, ικριώματα ή προστασία αυτών με πλέγμα (ΠΔ 305/1996, ΠΔ 778/1980)
	3	Κατασκευή προστατευτικής σκάφης στα ικριώματα. Η σκάφη κατασκευάζεται σε ύψος μεγαλύτερο από 3,50 μ από το πεζοδρόμιο. Το δάπεδο της σκάφης πρέπει να κατασκευάζεται από ανθεκτικό υλικό. Το πλάτος του δαπέδου της σκάφης πρέπει να είναι τουλάχιστον 1,30 μ. Εν συνεχεία διαμορφώνεται κεκλιμένο επίπεδο (αντένα), κλίσης 1:2, ύψους 80 εκ (ΠΔ 778/1980)
	4	Τοποθέτηση προστατευτικού δικτυώματος στην εξωτερική πλευρά του ικριώματος για τη συγκράτηση υλικών (ΠΔ 1073/1981, ΠΔ 778/1980)
	5	Αποφυγή παραμονής κάτω από θέσεις εργασίας σε ύψος (ΠΔ 1073/1981)
	6	Περίφραξη - αποκλεισμός και σήμανση του χώρου εργασίας, εφόσον εκτελούνται εργασίες σε ύψος (ΠΔ 1073/1981, ΠΔ 305/1996)
	7	Περίφραξη - αποκλεισμός και σήμανση του χώρου κάτω από σκαλωσιές (ΠΔ 1073/1981, ΠΔ 105/1995, ΠΔ 305/1996)
	8	Χρήση ειδικής ζώνης - εργαλειοθήκης (ΠΔ 155/2004)
Ενδεχόμενος ΚΙΝΔΥΝΟΣ : Ηλεκτροπληξία		
Βαθμός επικινδυνότητας : 2		
Μέτρα	1	Οι ηλεκτρικές εγκαταστάσεις του εργοταξίου να ακολουθούν τις διατάξεις του Προτύπου ΕΛΟΤ HD 384. Η ίδια πρόβλεψη ισχύει και για κάθε είδους συσκευή ή μηχανήμα που λειτουργεί με ηλεκτρικό ρεύμα (Ν 3850/2010, ΑΠ Φ 7.5/1816/88/2004)
	2	Οι ηλεκτρικοί πίνακες διανομής πρέπει να είναι μεταλλικοί ή πλαστικοί, στεγανού τύπου, με δυνατότητα κλειδώματος. Οι πίνακες πρέπει να γειώνονται. Επίσης πρέπει να φέρουν προστατευτικό διακόπτη διαφυγής (διαφορικής προστασίας – αντιηλεκτροπληξιακός αυτόματος). Η εγκατάσταση και η συντήρηση των πινάκων πρέπει να γίνεται από αδειούχο ηλεκτρολόγο. Οι πίνακες πρέπει να παραμένουν κλειδωμένοι (Ν 3850/2010, ΠΔ 1073/1981, ΑΠ Φ 7.5/1816/88/2004)
	3	Οι γραμμές τροφοδοσίας ηλεκτρικού ρεύματος να είναι ενισχυμένης μηχανικής αντοχής και ηλεκτρικής μόνωσης (ΑΠ Φ 7.5/1816/88/2004)
	4	Οι διαδρομές των καλωδίων προς τα ηλεκτρικά εργαλεία πρέπει να μη δημιουργούν προβλήματα στη λειτουργία του εργοταξίου. Συνιστάται η κάλυψη τους (πέραςμα σε σωλήνες, σκέπασμα με μαδέρια, υπογειοποίηση), η υπέργεια διαδρομή και η τοποθέτηση τους εκτός διαδρόμων κίνησης προσωπικού, μηχανημάτων και οχημάτων (ΠΔ 1073/1981, ΑΠ Φ 7.5/1816/88/2004)
	5	Η κατάσταση του εξοπλισμού να είναι άριστη. Φθαρμένα εργαλεία, καλώδια, φως, πολύπριζα και πρίζες πρέπει να αντικαθίστανται άμεσα (Ν.3850/10, ΠΔ 1073/1981, ΑΠ Φ 7.5/1816/88/2004)
Ενδεχόμενος ΚΙΝΔΥΝΟΣ : Ηλεκτροπληξία λόγω εναέριου δικτύου		
Βαθμός επικινδυνότητας : 2		

Μέτρα	1	Σε περίπτωση ύπαρξης υπογείων ή/και εναερίων αγωγών ηλεκτρικού ρεύματος κοντά στο εργοτάξιο πρέπει να ειδοποιείται ο ΔΕΔΔΗΕ από τον Ανάδοχο, πριν την έναρξη των εργασιών. Τα μέτρα ασφαλείας που θα ληφθούν πρέπει να εξεταστούν από κοινού με την αρμόδια υπηρεσία του ΔΕΔΔΗΕ. Τα προτεινόμενα μέτρα θα ληφθούν κατόπιν έγκρισης του ΔΕΔΔΗΕ (ΠΔ 1073/1981)
	2	Υπογειοποίηση ή παραλλαγή του δικτύου παροχής ηλεκτρικού ρεύματος (ΠΔ 1073/1981)
	3	Αποφυγή διακίνησης υλικών σε θέσεις κοντά στους αγωγούς (ΠΔ 1073/1981)
	4	Τήρηση απόστασης ασφαλείας (η οποία θα υποδειχθεί από τον ΔΕΔΔΗΕ) από αγωγούς μέσης τάσης και γενικά κάθε είδους αγωγό (ΠΔ 1073/1981)
	5	Τοποθέτηση προστατευτικών δοκών για την εξασφάλιση της απαιτούμενης απόστασης ασφαλείας. Σε περίπτωση που είναι αδύνατη η συγκεκριμένη λύση, προτείνεται η τοποθέτηση σήμανσης (πχ σχοινί με κρεμασμένες πινακίδες ή αλυσίδες, αναλόγως του ύψους) σε απόσταση ασφαλείας (ΠΔ 1073/1981)
Ενδεχόμενος ΚΙΝΔΥΝΟΣ : Μυοσκελετικοί τραυματισμοί		
Βαθμός επικινδυνότητας : 1		
Μέτρα	1	Περιορισμός της χειρωνακτικής διακίνησης φορτίων με τη βοήθεια μηχανικών μέσων, όπου είναι εφικτό (ΠΔ 397/1994)
	2	Πριν από κάθε χειρωνακτική διακίνηση φορτίου πρέπει να λαμβάνονται υπόψη τα χαρακτηριστικά του φορτίου (βάρος, κέντρο βάρους, όγκος, σχήμα, λαβές, σύσταση) (ΠΔ 397/1994)
	3	Πριν από κάθε χειρωνακτική διακίνηση φορτίου πρέπει να λαμβάνονται υπόψη απαιτούμενη σωματική προσπάθεια (στροφή κορμού, απότομη μετακίνηση, ασταθής σωματική στάση) (ΠΔ 397/1994)
	4	Πριν από κάθε χειρωνακτική διακίνηση φορτίου πρέπει να λαμβάνονται υπόψη τα χαρακτηριστικά του εργασιακού περιβάλλοντος (ελεύθερος χώρος, διαθέσιμο ύψος, κλίση και ολισθηρότητα δαπέδου, θερμοκρασία, υγρασία, αερισμός, φωτισμός) (ΠΔ 397/1994)
	5	Πριν από κάθε χειρωνακτική διακίνηση φορτίου πρέπει να λαμβάνονται υπόψη τα χαρακτηριστικά της εργασίας (συχνότητα, διάρκεια, απόσταση, χρόνος ανάπαυσης, ρυθμός εργασίας) (ΠΔ 397/1994)
	6	Ενημέρωση των εργαζομένων για τα μέτρα ασφαλείας που πρέπει να λαμβάνουν. Επίσης η κατάσταση της υγείας τους και η σωματική τους διάπλαση πρέπει να μη δημιουργούν προβλήματα στην εκτέλεση των συγκεκριμένων εργασιών (Ν 3850/2010, ΠΔ 397/1994)
	7	Εξέταση της κατάστασης της υγείας του προσωπικού που εκτελεί χειρωνακτικές εργασίες από τον γιατρό εργασίας της επιχείρησης (Ν. 3850/10, ΠΔ 397/1994, ΠΔ 17/1996, Ν 1568/1985)
Ενδεχόμενος ΚΙΝΔΥΝΟΣ : Γλίστριμα - Παραπάτημα		
Βαθμός επικινδυνότητας : 1		
Μέτρα	1	Διατήρηση καλού νοικοκυριού στο εργοτάξιο (ΠΔ 1073/1981)
	2	Διατήρηση των προσβάσεων σε καλή κατάσταση (ΠΔ 1073/1981)
	3	Επαρκής φωτισμός των θέσεων εργασίας και των προσβάσεων σε αυτές (ΠΔ 1073/1981)
	4	Αποφυγή περάσματος καλωδίων, σωλήνων, αγωγών σε δάπεδα που χρησιμοποιούνται ως προσβάσεις ή θέσεις εργασίας. Εναλλακτικά προτείνεται η τοποθέτησή τους σε ασφαλές ύψος ή το πέρασμα τους από τα άκρα των διαδρόμων. Σε αυτή την περίπτωση πρέπει να ληφθεί υπόψη η προστασία (κάλυψη) και η σήμανση τους (ΠΔ 1073/1981)
	5	Άμεσος καθαρισμός των δαπέδων που καθίστανται ολισθηρά (πχ από πτώση λιπαντικών) (ΠΔ 1073/1981)
Μ.Α.Π.	1	Παπούτσια (απαραίτητα για κάθε εργασία στο εργοτάξιο) EN ISO 20345 (S3)
	2	Ζώνη ασφαλείας 5 σημείων EN 361, EN 358
	3	Κράνος (απαραίτητο για κάθε εργασία στο εργοτάξιο) EN 397
ΕΡΓΑΣΙΑ : ΜΟΝΩΣΕΙΣ		

Ανάλυση εργασίας : Μεταφορά υλικών - εξοπλισμού στο χώρο Προετοιμασία επιφανειών Εφαρμογή μονωτικού υλικού		
Ενδεχόμενος ΚΙΝΔΥΝΟΣ : Πτώση εργαζόμενου από ύψος		
Βαθμός επικινδυνότητας : 3		
Μέτρα	1	Περίφραξη των περάτων πλακών με διπλή σανίδα σε ύψος 1 μ από το δάπεδο, μονή σανίδα σε ύψος 0,5 μ και σοβατεπί ύψους 15 εκ (ΠΔ 1073/1981, ΠΔ 778/1980, ΠΔ 305/1996)
	2	Περίφραξη των περάτων πλακών με μεταλλικές κουπαστές σε ύψος 1 μ και 0,5 μ από το δάπεδο και σοβατεπί ύψους 15 εκ (ΠΔ 1073/1981, ΠΔ 778/1980, ΠΔ 305/1996)
	3	Περίφραξη των περάτων πλακών με προστατευτικό δίχτυ, σε ύψος τουλάχιστον 1 μ (ΠΔ 1073/1981, ΠΔ 778/1980, ΠΔ 305/1996)
	4	Περίφραξη των κλιμακοστασίων με διπλή σανίδα σε ύψος 1 μ από το πάτημα, μονή σανίδα σε ύψος 0,5 μ και σοβατεπί ύψους 15 εκ (ΠΔ 1073/1981, ΠΔ 778/1980, ΠΔ 305/1996)
	5	Περίφραξη των κλιμακοστασίων με μεταλλικές κουπαστές σε ύψος 1 μ και 0,5 μ από το πάτημα και σοβατεπί ύψους 15 εκ (ΠΔ 1073/1981, ΠΔ 778/1980, ΠΔ 305/1996)
	6	Περίφραξη των κλιμακοστασίων με προστατευτικό δίχτυ, σε ύψος τουλάχιστον 1 μ (ΠΔ 1073/1981, ΠΔ 778/1980, ΠΔ 305/1996)
	7	Περίφραξη των υπερυψωμένων θέσεων εργασίας, διαδρόμων και προσβάσεων με διατάξεις πλευρικής προστασίας (κουπαστές σε ύψος 1 μ και 0,5 μ από το δάπεδο και σοβατεπί ύψους 15 εκ ή με προστατευτικό δίχτυ ύψους τουλάχιστον 1 μ) (ΠΔ 1073/1981, ΠΔ 778/1980, ΠΔ 305/1996)
	8	Περίφραξη των κενών με διπλή σανίδα σε ύψος 1 μ από το δάπεδο, μονή σανίδα σε ύψος 0,5 μ και σοβατεπί ύψους 15 εκ (ΠΔ 1073/1981, ΠΔ 778/1980, ΠΔ 305/1996)
	9	Περίφραξη των κενών με μεταλλικές κουπαστές σε ύψος 1 μ και 0,5 μ από το δάπεδο και σοβατεπί ύψους 15 εκ (ΠΔ 1073/1981, ΠΔ 778/1980, ΠΔ 305/1996)
	10	Περίφραξη των κενών με προστατευτικό δίχτυ, σε ύψος τουλάχιστον 1 μ (ΠΔ 1073/1981, ΠΔ 305/1996)
	11	Κάλυψη των οριζοντίων κενών με υλικό αντοχής τουλάχιστον διπλάσιας του φορτίου που αναμένεται να δεχτεί (ΠΔ 1073/1981)
	12	Τοποθέτηση οριζόντιου προστατευτικού δικτύου κάτω από το κενό (ΠΔ 305/1996, ΠΔ 1073/1981)
	13	Χρήση συστήματος ατομικής προστασίας έναντι πτώσης από ύψος (ζώνη ασφαλείας) (Ν 3850/2010, ΠΔ 305/1996, ΠΔ 396/1994, ΠΔ 155/2004)
	14	Περίφραξη των διαδρόμων και των θέσεων εργασίας σε ύψος μεγαλύτερο του 0,75 μ, με μεταλλικές κουπαστές σε ύψος 1 μ και 0,5 μ από το δάπεδο και σοβατεπί ύψους 15 εκ (ΠΔ 305/1996, ΠΔ 1073/1981, ΠΔ 778/1980)
	15	Κατασκευή κεκλιμένων διαδρόμων και προσβάσεων με κλίση που δεν υπερβαίνει το 1:2. Η αντοχή των υλικών πρέπει να υπερβαίνει τα αναμενόμενα φορτία (ΠΔ 1073/1981, ΠΔ 778/1980)
	16	Απαγόρευση αφαίρεσης οποιασδήποτε προστατευτικής διάταξης, εφόσον δεν ληφθούν αντισταθμιστικά μέτρα (ΠΔ 1073/1981, ΠΔ 155/2004)
Ενδεχόμενος ΚΙΝΔΥΝΟΣ : Πτώση εργαζόμενου από σκαλωσιά		
Βαθμός επικινδυνότητας : 3		
Μέτρα	1	Αποφυγή εργασίας σε ύψος έξω από σκαλωσιά (ΠΔ 1073/1981, ΠΔ 778/1980, ΠΔ 155/2004)
	2	Αποφυγή χρήσης κουπαστών σκαλωσιάς ως σκάλες πρόσβασης σε υψηλότερες θέσεις εργασίας (ΠΔ 1073/1981, ΠΔ 155/2004)
	3	Αποφυγή τοποθέτησης σκαλών (ή σκαλωσιών) σε δάπεδα σκαλωσιών (ΠΔ 1073/1981, ΠΔ 778/1980, ΠΔ 155/2004)
	4	Κατασκευή ικριώματος του οποίου τα δάπεδα εργασίας δεν απέχουν περισσότερο από 30 εκ

		από την κατασκευή. Σε διαφορετική περίπτωση πρέπει να τοποθετούνται προστατευτικές διατάξεις (κουπαστές) και από την εσωτερική πλευρά του ικριώματος (ΠΔ 778/1980)
	5	Διαμόρφωση συνεχών δαπέδων εργασίας ικριωμάτων. Τα δάπεδα (και οι διατάξεις πλευρικής προστασίας) πρέπει να περιβάλλουν τις γωνίες της κατασκευής και να μην διακόπτονται (ΠΔ 778/1980)
Ενδεχόμενος ΚΙΝΔΥΝΟΣ : Πτώση εργαζόμενου από σκάλα		
Βαθμός επικινδυνότητας : 3		
Μέτρα	1	Χρήση σκαλών για σύντομες και "ελαφριές" εργασίες (ΠΔ 22/1933, ΠΔ 17/1978, ΠΔ 155/2004, ΠΔ 1073/81)
	2	Τακτικός έλεγχος των σκαλών (συνιστάται πριν από κάθε χρήση να διενεργείται οπτικός έλεγχος) (ΠΔ 305/1996, ΠΔ 1073/81, ΠΔ 22/1933, ΠΔ 17/1978)
	3	Στήριξη των σκαλών σε σταθερό και συμπαγές δάπεδο (ΠΔ 22/1933, ΠΔ 17/1978, ΠΔ 1073/81, ΠΔ 155/2004)
	4	Χρήση μεταλλικών σκαλών με χωνευτά σκαλοπάτια (ΠΔ 22/1933, ΠΔ 17/1978)
	5	Εξασφάλιση των δύο άκρων των σκαλών (ΠΔ 22/1933, ΠΔ 17/1978, ΠΔ 1073/81, ΠΔ 155/2004)
	6	Χρήση σκαλών που προεξέχουν κατά 1 μ από το επιθυμητό δάπεδο εργασίας, ώστε να διευκολύνεται η κάθοδος από αυτές (ΠΔ 155/2004, ΠΔ 22/1933, ΠΔ 17/1978, ΠΔ 1073/81)
Ενδεχόμενος ΚΙΝΔΥΝΟΣ : Πτώση εργαζόμενου από εργοεξέδρα		
Βαθμός επικινδυνότητας : 3		
Μέτρα	1	Αποφυγή εργασίας σε ύψος έξω από εργοεξέδρα (ΠΔ 1073/1981)
	2	Αποφυγή χρήσης κουπαστών εργοεξέδρας ως σκάλες πρόσβασης σε υψηλότερες θέσεις εργασίας (ΠΔ 155/2004, ΠΔ 1073/1981)
	3	Αποφυγή τοποθέτησης σκαλών (ή σκαλωσιών) σε δάπεδα εργοεξέδρων (ΠΔ 1073/1981, ΠΔ 155/2004)
	4	Αποφυγή καθόδου από υπερυψωμένη εργοεξέδρα (να ζητείται το κατέβασμα με χειρισμό από το κάτω χειριστήριο) (ΠΔ 1073/1981)
	5	Χρήση ζωνών ασφαλείας δεμένων στο καλάθι της εργοεξέδρας (εφόσον προβλέπεται από τον κατασκευαστή τους ή τη γραπτή εκτίμηση επαγγελματικού κινδύνου του Τεχνικού Ασφαλείας της επιχείρησης) (Ν 3850/2010, ΠΔ 396/1994)
Ενδεχόμενος ΚΙΝΔΥΝΟΣ : Πτώση αντικειμένων από ύψος		
Βαθμός επικινδυνότητας : 2		
Μέτρα	1	Αποφυγή τοποθέτησης υλικών σε θέσεις από τις οποίες μπορεί να πέσουν (πέρατα πλακών, κλιμακοστάσια, σκαλωσιές, σιδηροκατασκευές) (ΠΔ 778/1980, ΠΔ 305/1996)
	2	Τοποθέτηση σοβατεπιού στα δάπεδα εργασίας, πέρατα πλακών, ικριώματα ή προστασία αυτών με πλέγμα (ΠΔ 305/1996, ΠΔ 778/1980)
	3	Κατασκευή προστατευτικής σκάφης στα ικριώματα. Η σκάφη κατασκευάζεται σε ύψος μεγαλύτερο από 3,50 μ από το πεζοδρόμιο. Το δάπεδο της σκάφης πρέπει να κατασκευάζεται από ανθεκτικό υλικό. Το πλάτος του δαπέδου της σκάφης πρέπει να είναι τουλάχιστον 1,30 μ. Εν συνεχεία διαμορφώνεται κεκλιμένο επίπεδο (αντένα), κλίσης 1:2, ύψους 80 εκ (ΠΔ 778/1980)
	4	Τοποθέτηση προστατευτικού δικτυώματος στην εξωτερική πλευρά του ικριώματος για τη συγκράτηση υλικών (ΠΔ 1073/1981, ΠΔ 778/1980)
	5	Αποφυγή παραμονής κάτω από θέσεις εργασίας σε ύψος (ΠΔ 1073/1981)
	6	Περίφραξη - αποκλεισμός και σήμανση του χώρου εργασίας, εφόσον εκτελούνται εργασίες σε ύψος (ΠΔ 1073/1981, ΠΔ 305/1996)
	7	Περίφραξη - αποκλεισμός και σήμανση του χώρου κάτω από σκαλωσιές (ΠΔ 1073/1981, ΠΔ 105/1995, ΠΔ 305/1996)
	8	Χρήση ειδικής ζώνης - εργαλειοθήκης (ΠΔ 155/2004)

Ενδεχόμενος ΚΙΝΔΥΝΟΣ : Πιάσιμο - Σύνθλιψη - Χτύπημα	
Βαθμός επικινδυνότητας : 2	
Μέτρα	1 Τα κινούμενα μέρη των μηχανών πρέπει να φέρουν προφυλακτήρες (Ν. 3850/10, ΠΔ 395/1994)
	2 Οι εργαζόμενοι πρέπει να κρατούν αποστάσεις ασφαλείας από μηχανήματα, οχήματα και εξοπλισμό
	3 Οι εργαζόμενοι πρέπει να κρατούν αποστάσεις ασφαλείας από κινούμενα φορτία (ΠΔ 1073/1981)
	4 Οι εργαζόμενοι πρέπει να αποφεύγουν να βρίσκονται μεταξύ κινούμενου φορτίου, μηχανήματος, οχήματος, εξοπλισμού και σταθερού δομικού στοιχείου (ΠΔ 1073/1981)
	5 Οι εργαζόμενοι πρέπει να αποφεύγουν τις μετατροπές - συντηρήσεις εξοπλισμού, εφόσον δεν έχουν εξουσιοδοτηθεί για το σκοπό αυτό (ΠΔ 1073/1981, ΠΔ 395/1994)
Ενδεχόμενος ΚΙΝΔΥΝΟΣ : Ηλεκτροπληξία	
Βαθμός επικινδυνότητας : 2	
Μέτρα	1 Οι ηλεκτρικές εγκαταστάσεις του εργοταξίου να ακολουθούν τις διατάξεις του Προτύπου ΕΛΟΤ HD 384. Η ίδια πρόβλεψη ισχύει και για κάθε είδους συσκευή ή μηχανήμα που λειτουργεί με ηλεκτρικό ρεύμα (Ν 3850/2010, ΑΠ Φ 7.5/1816/88/2004)
	2 Οι ηλεκτρικοί πίνακες διανομής πρέπει να είναι μεταλλικοί ή πλαστικοί, στεγανού τύπου, με δυνατότητα κλειδώματος. Οι πίνακες πρέπει να γειώνονται. Επίσης πρέπει να φέρουν προστατευτικό διακόπτη διαφυγής (διαφορικής προστασίας – αντιηλεκτροπληξιακός αυτόματος). Η εγκατάσταση και η συντήρηση των πινάκων πρέπει να γίνεται από αδειούχο ηλεκτρολόγο. Οι πίνακες πρέπει να παραμένουν κλειδωμένοι (Ν 3850/2010, ΠΔ 1073/1981, ΑΠ Φ 7.5/1816/88/2004)
	3 Οι γραμμές τροφοδοσίας ηλεκτρικού ρεύματος να είναι ενισχυμένης μηχανικής αντοχής και ηλεκτρικής μόνωσης (ΑΠ Φ 7.5/1816/88/2004)
	4 Οι διαδρομές των καλωδίων προς τα ηλεκτρικά εργαλεία πρέπει να μη δημιουργούν προβλήματα στη λειτουργία του εργοταξίου. Συνιστάται η κάλυψη τους (πέρασμα σε σωλήνες, σκέπασμα με μαδέρια, υπογειοποίηση), η υπέργεια διαδρομή και η τοποθέτηση τους εκτός διαδρόμων κίνησης προσωπικού, μηχανημάτων και οχημάτων (ΠΔ 1073/1981, ΑΠ Φ 7.5/1816/88/2004)
	5 Η κατάσταση του εξοπλισμού να είναι άριστη. Φθαρμένα εργαλεία, καλώδια, φως, πολύπριζα και πρίζες πρέπει να αντικαθίστανται άμεσα (Ν.3850/10, ΠΔ 1073/1981, ΑΠ Φ 7.5/1816/88/2004)
Ενδεχόμενος ΚΙΝΔΥΝΟΣ : Πυρκαγιά από χημικά	
Βαθμός επικινδυνότητας : 2	
Μέτρα	1 Αποφυγή τοποθέτησης εύφλεκτων υλικών κοντά σε πηγές ανάφλεξης (ΠΔ 1073/1981)
	2 Αποφυγή εκτέλεσης "θερμών" εργασιών (χρήση τροχού, ηλεκτροσυγκόλλησης, φλόγας αερίου) κοντά σε εύφλεκτα υλικά (Ν 3850/2010, ΠΔ 17/1996, ΠΔ 1073/1981, ΠΔ 95/1978)
	3 Απαγόρευση καπνίσματος και γυμνής φλόγας σε επικίνδυνους χώρους (Ν 3850/2010, ΠΔ 17/1996, ΠΔ 1073/1981)
	4 Χρήση πυροσβεστικών μέσων (πυροσβεστήρες). Για την αποτελεσματική χρήση των πυροσβεστήρων συνιστάται να γίνεται ενημέρωση του προσωπικού. Επίσης σημειώνεται ότι τα πυροσβεστικά μέσα πρέπει να τοποθετούνται σε εύκολα προσβάσιμες θέσεις (Ν 3850/2010, ΠΔ 1073/1981, ΠΔ 95/1978)
Ενδεχόμενος ΚΙΝΔΥΝΟΣ : Θόρυβος	
Βαθμός επικινδυνότητας : 1	
Μέτρα	1 Τοποθέτηση πηγών θορύβου (πχ γεννήτριες) μακριά από τις θέσεις εργασίας (ΠΔ 149/2006)
	2 Απομόνωση των πηγών θορύβου με χωρίσματα (ΠΔ 149/2006)
	3 Εκτέλεση θορυβωδών εργασιών (πχ χρήση αεροσυμπιεστή) μακριά από άλλα συνεργεία (ΠΔ

		149/2006)
	4	Αποφυγή αφαίρεσης σιγαστήρων και των προστατευτικών καλυμμάτων των μηχανημάτων (ΠΔ 149/2006, ΠΔ 395/1994)
	5	Συντήρηση του εξοπλισμού σύμφωνα με τις προδιαγραφές του κατασκευαστή του (Ν 3850/2010, ΠΔ 395/1994)
	6	Αποστάσεις ασφαλείας από μηχανήματα και εξοπλισμό που παράγει θόρυβο (ΠΔ 149/2006)
	7	Περιορισμός της έκθεσης σε θόρυβο με διαχειριστικά μέτρα (διαλείμματα, εναλλαγή αντικειμένου εργασίας, εναλλαγή εργαζομένων για την εκτέλεση της ίδιας εργασίας) (ΠΔ 149/2006)
	8	Εξέταση της κατάστασης της υγείας του προσωπικού που εκτίθεται σε θόρυβο από τον γιατρό εργασίας της επιχείρησης (Ν 3850/2010, ΠΔ 149/2006, ΠΔ 17/1996, Ν 1568/1981)
	9	Χρήση ΜΑΠ (ωτασπίδες, ωτοβύσματα) (Ν 3850/2010, ΠΔ 149/2006, ΠΔ 396/1994)
	10	Αποφυγή εργασιών κατά τις ώρες καλής ησυχίας
Ενδεχόμενος ΚΙΝΔΥΝΟΣ : Γλίστριμα - Παραπάτημα		
Βαθμός επικινδυνότητας : 1		
Μέτρα	1	Διατήρηση καλού νοικοκυριού στο εργοτάξιο (ΠΔ 1073/1981)
	2	Διατήρηση των προσβάσεων σε καλή κατάσταση (ΠΔ 1073/1981)
	3	Επαρκής φωτισμός των θέσεων εργασίας και των προσβάσεων σε αυτές (ΠΔ 1073/1981)
	4	Αποφυγή περάσματος καλωδίων, σωλήνων, αγωγών σε δάπεδα που χρησιμοποιούνται ως προσβάσεις ή θέσεις εργασίας. Εναλλακτικά προτείνεται η τοποθέτησή τους σε ασφαλές ύψος ή το πέρασμα τους από τα άκρα των διαδρόμων. Σε αυτή την περίπτωση πρέπει να ληφθεί υπόψη η προστασία (κάλυψη) και η σήμανση τους (ΠΔ 1073/1981)
	5	Άμεσος καθαρισμός των δαπέδων που καθίστανται ολισθηρά (πχ από πτώση λιπαντικών) (ΠΔ 1073/1981)
Ενδεχόμενος ΚΙΝΔΥΝΟΣ : Έκθεση σε βλαπτικές ουσίες		
Βαθμός επικινδυνότητας : 2		
Μέτρα	1	Τα χημικά πρέπει να συνοδεύονται με τα Δελτία Πληροφοριών Ασφάλειας (MSDS) κατά την παραλαβή τους στο εργοτάξιο (ΠΔ 339/2001, ΠΔ 388/2001, ΠΔ 307/1986, ΠΔ 77/1993)
	2	Ενημέρωση των εργαζομένων για την ασφαλή χρήση των χημικών, σύμφωνα με τα αναγραφόμενα στα Δελτία Πληροφοριών Ασφάλειας (MSDS) τους (Ν 3850/2010, ΠΔ 339/2001, ΠΔ 388/2001, ΠΔ 307/1986, ΠΔ 77/1993)
	3	Αποθήκευση των χημικών σύμφωνα με τις προδιαγραφές του προμηθευτή τους (ΠΔ 339/2001, ΠΔ 388/2001, ΠΔ 307/1986, ΠΔ 77/1993, ΠΔ 305/1996)
	4	Χρήση των χημικών σύμφωνα με τις προδιαγραφές του προμηθευτή τους (ΠΔ 339/2001, ΠΔ 388/2001, ΠΔ 307/1986, ΠΔ 77/1993)
	5	Χρήση ΜΑΠ, σύμφωνα με τα αναγραφόμενα στα Δελτία Πληροφοριών Ασφάλειας (MSDS) των χημικών και κατόπιν Γραπτής Εκτίμησης του Τεχνικού Ασφάλειας ή/και του Γιατρού Εργασίας (Ν 3850/2010, ΠΔ 396/1994, ΠΔ 339/2001, ΠΔ 388/2001, ΠΔ 307/1986, ΠΔ 77/1993)
	6	Σχολαστική τήρηση των κανόνων υγιεινής από το προσωπικό που χρησιμοποιεί χημικά, κατά τα διαλείμματα και μετά το πέρας της εργασίας (ΠΔ 339/2001, ΠΔ 388/2001, ΠΔ 307/1986, ΠΔ 77/1993)
	7	Περιοδική εξέταση της κατάστασης της υγείας του προσωπικού που χρησιμοποιεί χημικά, από το γιατρό εργασίας της επιχείρησης (Ν 3850/2010, ΠΔ 17/1996, Ν 1568/1985, ΠΔ 339/2001, ΠΔ 388/2001, ΠΔ 307/1986, ΠΔ 77/1993)
Μ.Α.Π.	1	Παπούτσια (απαραίτητα για κάθε εργασία στο εργοτάξιο) EN ISO 20345 (S3)
	2	Ζώνη ασφαλείας 5 σημείων EN 361, EN 358
	3	Γάντια EN 388:2016 (έναντι μηχανικών κινδύνων)

	4	Κράνος (απαραίτητο για κάθε εργασία στο εργοτάξιο) EN 397
	5	Φόρμα εργασίας EN 14605
	6	Ανακλαστικό γιλέκο EN ISO 20471 (class 2)
ΕΡΓΑΣΙΑ : ΚΑΤΑΣΚΕΥΗ ΦΕΡΟΝΤΟΣ ΟΡΓΑΝΙΣΜΟΥ ΑΠΟ ΟΠΛΙΣΜΕΝΟ ΣΚΥΡΟΔΕΜΑ		
Ανάλυση εργασίας : Καλούπωμα Κατασκευή - τοποθέτηση σιδηρού οπλισμού Σκυροδέτηση Ξεκαλούπωμα		
Ενδεχόμενος ΚΙΝΔΥΝΟΣ : Πτώση εργαζόμενου από ύψος		
Βαθμός επικινδυνότητας : 3		
Μέτρα	1	Περίφραξη των περάτων πλακών με διπλή σανίδα σε ύψος 1 μ από το δάπεδο, μονή σανίδα σε ύψος 0,5 μ και σοβατεπί ύψους 15 εκ (ΠΔ 1073/1981, ΠΔ 778/1980, ΠΔ 305/1996)
	2	Περίφραξη των περάτων πλακών με μεταλλικές κουπαστές σε ύψος 1 μ και 0,5 μ από το δάπεδο και σοβατεπί ύψους 15 εκ (ΠΔ 1073/1981, ΠΔ 778/1980, ΠΔ 305/1996)
	3	Περίφραξη των περάτων πλακών με προστατευτικό δίχτυ, σε ύψος τουλάχιστον 1 μ (ΠΔ 1073/1981, ΠΔ 778/1980, ΠΔ 305/1996)
	4	Περίφραξη των κλιμακοστασίων με διπλή σανίδα σε ύψος 1 μ από το πάτημα, μονή σανίδα σε ύψος 0,5 μ και σοβατεπί ύψους 15 εκ (ΠΔ 1073/1981, ΠΔ 778/1980, ΠΔ 305/1996)
	5	Περίφραξη των κλιμακοστασίων με μεταλλικές κουπαστές σε ύψος 1 μ και 0,5 μ από το πάτημα και σοβατεπί ύψους 15 εκ (ΠΔ 1073/1981, ΠΔ 778/1980, ΠΔ 305/1996)
	6	Περίφραξη των κλιμακοστασίων με προστατευτικό δίχτυ, σε ύψος τουλάχιστον 1 μ (ΠΔ 1073/1981, ΠΔ 778/1980, ΠΔ 305/1996)
	7	Περίφραξη των υπερυψωμένων θέσεων εργασίας, διαδρόμων και προσβάσεων με διατάξεις πλευρικής προστασίας (κουπαστές σε ύψος 1 μ και 0,5 μ από το δάπεδο και σοβατεπί ύψους 15 εκ ή με προστατευτικό δίχτυ ύψους τουλάχιστον 1 μ) (ΠΔ 1073/1981, ΠΔ 778/1980, ΠΔ 305/1996)
	8	Περίφραξη των κενών με διπλή σανίδα σε ύψος 1 μ από το δάπεδο, μονή σανίδα σε ύψος 0,5 μ και σοβατεπί ύψους 15 εκ (ΠΔ 1073/1981, ΠΔ 778/1980, ΠΔ 305/1996)
	9	Περίφραξη των κενών με μεταλλικές κουπαστές σε ύψος 1 μ και 0,5 μ από το δάπεδο και σοβατεπί ύψους 15 εκ (ΠΔ 1073/1981, ΠΔ 778/1980, ΠΔ 305/1996)
	10	Περίφραξη των κενών με προστατευτικό δίχτυ, σε ύψος τουλάχιστον 1 μ (ΠΔ 1073/1981, ΠΔ 305/1996)
	11	Κάλυψη των οριζοντίων κενών με υλικό αντοχής τουλάχιστον διπλάσιας του φορτίου που αναμένεται να δεχτεί (ΠΔ 1073/1981)
	12	Τοποθέτηση οριζόντιου προστατευτικού δικτύου κάτω από το κενό (ΠΔ 305/1996, ΠΔ 1073/1981)
	13	Χρήση συστήματος ατομικής προστασίας έναντι πτώσης από ύψος (ζώνη ασφαλείας) (Ν 3850/2010, ΠΔ 305/1996, ΠΔ 396/1994, ΠΔ 155/2004)
	14	Περίφραξη των διαδρόμων και των θέσεων εργασίας σε ύψος μεγαλύτερο του 0,75 μ, με μεταλλικές κουπαστές σε ύψος 1 μ και 0,5 μ από το δάπεδο και σοβατεπί ύψους 15 εκ (ΠΔ 305/1996, ΠΔ 1073/1981, ΠΔ 778/1980)
	15	Κατασκευή κεκλιμένων διαδρόμων και προσβάσεων με κλίση που δεν υπερβαίνει το 1:2. Η αντοχή των υλικών πρέπει να υπερβαίνει τα αναμενόμενα φορτία (ΠΔ 1073/1981, ΠΔ 778/1980)
	16	Απαγόρευση αφαίρεσης οποιασδήποτε προστατευτικής διάταξης, εφόσον δεν ληφθούν αντισταθμιστικά μέτρα (ΠΔ 1073/1981, ΠΔ 155/2004)
Ενδεχόμενος ΚΙΝΔΥΝΟΣ : Πτώση εργαζόμενου από σκαλωσιά		
Βαθμός επικινδυνότητας : 3		

Μέτρα	1	Αποφυγή εργασίας σε ύψος έξω από σκαλωσιά (ΠΔ 1073/1981, ΠΔ 778/1980, ΠΔ 155/2004)
	2	Αποφυγή χρήσης κουπαστών σκαλωσιάς ως σκάλες πρόσβασης σε υψηλότερες θέσεις εργασίας (ΠΔ 1073/1981, ΠΔ 155/2004)
	3	Αποφυγή τοποθέτησης σκαλών (ή σκαλωσιών) σε δάπεδα σκαλωσιών (ΠΔ 1073/1981, ΠΔ 778/1980, ΠΔ 155/2004)
	4	Κατασκευή ικριώματος του οποίου τα δάπεδα εργασίας δεν απέχουν περισσότερο από 30 εκ από την κατασκευή. Σε διαφορετική περίπτωση πρέπει να τοποθετούνται προστατευτικές διατάξεις (κουπαστές) και από την εσωτερική πλευρά του ικριώματος (ΠΔ 778/1980)
	5	Διαμόρφωση συνεχών δαπέδων εργασίας ικριωμάτων. Τα δάπεδα (και οι διατάξεις πλευρικής προστασίας) πρέπει να περιβάλλουν τις γωνίες της κατασκευής και να μην διακόπτονται (ΠΔ 778/1980)

Ενδεχόμενος ΚΙΝΔΥΝΟΣ : Πτώση εργαζόμενου από σκάλα

Βαθμός επικινδυνότητας : 3

Μέτρα	1	Χρήση σκαλών για σύντομες και "ελαφριές" εργασίες (ΠΔ 22/1933, ΠΔ 17/1978, ΠΔ 155/2004, ΠΔ 1073/81)
	2	Τακτικός έλεγχος των σκαλών (συνιστάται πριν από κάθε χρήση να διενεργείται οπτικός έλεγχος) (ΠΔ 305/1996, ΠΔ 1073/81, ΠΔ 22/1933, ΠΔ 17/1978)
	3	Στήριξη των σκαλών σε σταθερό και συμπαγές δάπεδο (ΠΔ 22/1933, ΠΔ 17/1978, ΠΔ 1073/81, ΠΔ 155/2004)
	4	Χρήση μεταλλικών σκαλών με χωνευτά σκαλοπάτια (ΠΔ 22/1933, ΠΔ 17/1978)
	5	Εξασφάλιση των δύο άκρων των σκαλών (ΠΔ 22/1933, ΠΔ 17/1978, ΠΔ 1073/81, ΠΔ 155/2004)
	6	Χρήση σκαλών που προεξέχουν κατά 1 μ από το επιθυμητό δάπεδο εργασίας, ώστε να διευκολύνεται η κάθοδος από αυτές (ΠΔ 155/2004, ΠΔ 22/1933, ΠΔ 17/1978, ΠΔ 1073/81)

Ενδεχόμενος ΚΙΝΔΥΝΟΣ : Πτώση αντικειμένων από ύψος

Βαθμός επικινδυνότητας : 2

Μέτρα	1	Αποφυγή τοποθέτησης υλικών σε θέσεις από τις οποίες μπορεί να πέσουν (πέρατα πλακών, κλιμακοστάσια, σκαλωσιές, σιδηροκατασκευές) (ΠΔ 778/1980, ΠΔ 305/1996)
	2	Τοποθέτηση σοβατεπιού στα δάπεδα εργασίας, πέρατα πλακών, ικριώματα ή προστασία αυτών με πλέγμα (ΠΔ 305/1996, ΠΔ 778/1980)
	3	Κατασκευή προστατευτικής σκάφης στα ικριώματα. Η σκάφη κατασκευάζεται σε ύψος μεγαλύτερο από 3,50 μ από το πεζοδρόμιο. Το δάπεδο της σκάφης πρέπει να κατασκευάζεται από ανθεκτικό υλικό. Το πλάτος του δαπέδου της σκάφης πρέπει να είναι τουλάχιστον 1,30 μ. Εν συνεχεία διαμορφώνεται κεκλιμένο επίπεδο (αντένα), κλίσης 1:2, ύψους 80 εκ (ΠΔ 778/1980)
	4	Τοποθέτηση προστατευτικού δικτυώματος στην εξωτερική πλευρά του ικριώματος για τη συγκράτηση υλικών (ΠΔ 1073/1981, ΠΔ 778/1980)
	5	Αποφυγή παραμονής κάτω από θέσεις εργασίας σε ύψος (ΠΔ 1073/1981)
	6	Περίφραξη - αποκλεισμός και σήμανση του χώρου εργασίας, εφόσον εκτελούνται εργασίες σε ύψος (ΠΔ 1073/1981, ΠΔ 305/1996)
	7	Περίφραξη - αποκλεισμός και σήμανση του χώρου κάτω από σκαλωσιές (ΠΔ 1073/1981, ΠΔ 105/1995, ΠΔ 305/1996)
	8	Χρήση ειδικής ζώνης - εργαλειοθήκης (ΠΔ 155/2004)

Ενδεχόμενος ΚΙΝΔΥΝΟΣ : Πτώση φορτίων που μεταφέρονται κατά τις ανυψωτικές εργασίες

Βαθμός επικινδυνότητας : 2

Μέτρα	1	Αποφυγή παραμονής κάτω από φορτία (ΠΔ 1073/1981)
	2	Ο ανυψωτικός μηχανισμός να έχει τη δυνατότητα ανύψωσης του φορτίου (ΠΔ 1073/1981, ΠΔ 395/1994, ΠΔ 89/1999, ΠΔ 305/1996, ΠΔ 304/2000)

3	Ο ανυψωτικός μηχανισμός να φέρει πινακίδα με διάγραμμα ανυψωτικής ικανότητας (ΠΔ 1073/1981, ΠΔ 395/1994, ΠΔ 305/1996, ΠΔ 89/1999, ΠΔ 304/2000)
4	Ο ανυψωτικός μηχανισμός να έχει ελεγχθεί πριν τη χρήση (ΠΔ 1073/1981, ΠΔ 395/1994, ΠΔ 305/1996, ΠΔ 89/1999, ΠΔ 304/2000, ΥΑ 593/2003)
5	Ο ανυψωτικός μηχανισμός να έχει τις προβλεπόμενες πιστοποιήσεις, από τρίτο μέρος (ΥΑ 593/2003, ΠΔ 305/1996)
6	Ο εξοπλισμός που χρησιμοποιείται (πχ συρματόσχοινα, αλυσίδες, γάντζοι, ιμάντες) να είναι ο προβλεπόμενος και χωρίς φθορές (ΠΔ 1073/1981, ΠΔ 305/1996)
7	Οι χειριστές να έχουν τα κατάλληλα προσόντα (αδειούχοι) και εμπειρία (ΠΔ 305/1996, ΠΔ 113/2012)
8	Τα συρματόσχοινα - σαμπάνια να είναι ελεγμένα και προσαρτημένα σωστά στο φορτίο (ΠΔ 1073/1981, ΠΔ 395/1994, ΠΔ 305/1996, ΠΔ 89/1999, ΠΔ 304/2000)
9	Η περιοχή να είναι αποκλεισμένη για τους μη έχοντες εργασία (ΠΔ 1073/1981, ΠΔ 305/1996)
10	Οι εργαζόμενοι σε γειτονικά σημεία να έχουν ενημερωθεί
11	Να υπάρχει συνεχώς καλή ορατότητα του φορτίου από τον χειριστή ή υπάρχει έμπειρος κουμανταδόρος (ΠΔ 1073/1981)
12	Οι ανυψωτικοί μηχανισμοί να βρίσκονται σε θέσεις όπου είναι εδρασμένοι καλά (ΠΔ 1073/1981, ΠΔ 305/1996)
13	Απαγορεύεται η ελεύθερη αιώρηση φορτίου (ΠΔ 1073/1981)
14	Απαγορεύεται η υπερφόρτωση του ανυψωτικού μηχανισμού (ΠΔ 1073/1981, ΠΔ 305/1996)
15	Απαγορεύεται η προσπάθεια πλάγιας μεταφοράς φορτίου (ΠΔ 1073/1981, ΠΔ 305/1996)
16	Απαγορεύεται η απότομη ανύψωση/ κατέβασμα (ΠΔ 1073/1981, ΠΔ 305/1996)
17	Απαγορεύεται η διακίνηση φορτίων πάνω από εργαζομένους (ΠΔ 1073/1981)
18	Απαγορεύεται η χρήση ανυψωτικών όταν πνέουν θυελλώδεις άνεμοι (ΠΔ 1073/1981, ΠΔ 305/1996)

Ενδεχόμενος ΚΙΝΔΥΝΟΣ : Σύγκρουση με μηχανήμα

Βαθμός επικινδυνότητας : 2

Μέτρα	1	Πρέπει να τηρείται απόσταση ασφαλείας από τα ΜΕ. Οι μη έχοντες εργασία πρέπει να απομακρύνονται από το χώρο κίνησης και εργασίας των ΜΕ (ΠΔ 1073/1981)
	2	Οι εργαζόμενοι να μην πλησιάζουν τα ΜΕ εφόσον ο χειριστής δεν τους έχει αντιληφθεί. Επίσης δεν πρέπει να αναπαύονται πάνω ή κοντά σε ΜΕ (ΠΔ 1073/1981)
	3	Ο χειρισμός των ΜΕ πρέπει να γίνεται από αδειούχους χειριστές, ηλικίας άνω των 18 ετών. Επίσης επιτρέπεται βοηθοί χειριστών να χειρίζονται ΜΕ, υπό την καθοδήγηση χειριστή, για συγκεκριμένες ώρες. Οι χειριστές των ΜΕ πρέπει να διαθέτουν άδεια αντίστοιχης Ομάδας και Κατηγορίας (ΠΔ 113/2012, ΠΔ 305/1996, ΠΔ 1073/1981)
	4	Οι εργαζόμενοι κοντά στο χώρο κίνησης και εργασίας των ΜΕ πρέπει να φορούν ανακλαστικό ρουχισμό (ΠΔ 396/1994)
	5	Τα ΜΕ πρέπει να πληρούν τις προδιαγραφές της Ευρωπαϊκής Νομοθεσίας και να φέρουν την ένδειξη «CE» (ΠΔ 395/1994, ΠΔ 89/1999, ΠΔ 304/2000)
	6	Τα ΜΕ πρέπει να συνοδεύονται με ενημερωμένο εγχειρίδιο οδηγιών λειτουργίας και συντήρησης (στην Ελληνική γλώσσα). Ο χειρισμός τους πρέπει να είναι σύμφωνος με τις προβλέψεις του εγχειριδίου και της Νομοθεσίας (ακόμη και κατά την ακινητοποίηση τους) (Ν 3850/2010, ΠΔ 395/1994, ΠΔ 1073/1981)
	7	Η λειτουργία των ΜΕ πρέπει να επιβλέπεται από αρμόδιο πρόσωπο (σύμφωνα με το ΒΔ4/1951). Οι διατάξεις ασφαλείας (πχ κουμπί επείγουσας διακοπής, ηχητικό σήμα οπισθοπορείας) καθώς τα συστήματα πέδησης και διεύθυνσης πρέπει να λειτουργούν κανονικά. Τα ελαστικά πρέπει να βρίσκονται σε άριστη κατάσταση. Οι ενδείξεις του ταμπλό χειρισμού πρέπει να λειτουργούν, όπως επίσης και η οι διατάξεις σήμανσης (φώτα, φάρος) (ΠΔ 1073/1981, ΠΔ 395/1994, ΠΔ 89/1999, ΠΔ 304/2000)

	8	Τα ΜΕ καθώς και τα κινούμενα μέρη τους, πρέπει να εξασφαλίζονται κατά την ακινητοποίηση τους. Επίσης δεν πρέπει να αφήνονται χωρίς φορτίο (πχ κάδοι εκσκαπτικών). Πριν την επαναλειτουργία κάθε ΜΕ πρέπει να προηγείται γενικός έλεγχος (ΠΔ 1073/1981, ΠΔ 305/1996)
	9	Οι χειριστές να μην εγκαταλείπουν τα ΜΕ χωρίς να λάβουν τα απαιτούμενα μέτρα εξασφάλισης τους (ΠΔ 1073/1981, ΠΔ 305/1996)
Ενδεχόμενος ΚΙΝΔΥΝΟΣ : Πιάσιμο - Σύνθλιψη - Χτύπημα		
Βαθμός επικινδυνότητας : 2		
Μέτρα	1	Τα κινούμενα μέρη των μηχανών πρέπει να φέρουν προφυλακτήρες (Ν. 3850/10, ΠΔ 395/1994)
	2	Οι εργαζόμενοι πρέπει να κρατούν αποστάσεις ασφαλείας από μηχανήματα, οχήματα και εξοπλισμό
	3	Οι εργαζόμενοι πρέπει να κρατούν αποστάσεις ασφαλείας από κινούμενα φορτία (ΠΔ 1073/1981)
	4	Οι εργαζόμενοι πρέπει να αποφεύγουν να βρίσκονται μεταξύ κινούμενου φορτίου, μηχανήματος, οχήματος, εξοπλισμού και σταθερού δομικού στοιχείου (ΠΔ 1073/1981)
	5	Οι εργαζόμενοι πρέπει να αποφεύγουν τις μετατροπές - συντηρήσεις εξοπλισμού, εφόσον δεν έχουν εξουσιοδοτηθεί για το σκοπό αυτό (ΠΔ 1073/1981, ΠΔ 395/1994)
Ενδεχόμενος ΚΙΝΔΥΝΟΣ : Τροχαίο		
Βαθμός επικινδυνότητας : 2		
Μέτρα	1	Πριν την έναρξη των εργασιών σε οδούς υπό κυκλοφορία πρέπει να ενημερωθούν οι αρμόδιες αρχές και οι άμεσα ενδιαφερόμενοι (ΥΑ 503/2003)
	2	Η τροχαία της περιοχής πρέπει να ενημερωθεί για τις εργασίες και τις κυκλοφοριακές ρυθμίσεις, ώστε να διευθετηθεί το θέμα των αδειών. Επίσης πρέπει να καθοριστεί αν απαιτείται η συνδρομή της τροχαίας για τη ρύθμιση της κυκλοφορίας (ΥΑ 503/2003)
	3	Η σήμανση πρέπει να γίνεται όπως προβλέπεται από τα σκαριφήματα της ΥΑ 502/2003 ή τη σχετική μελέτη (εφόσον η περίπτωση δεν αντιστοιχεί σε κάποιο από τα σκαριφήματα) (ΥΑ 503/2003)
	4	Πρέπει να εξασφαλίζεται πλήρης και ικανοποιητική περίφραξη του χώρου των εργασιών, αποτρέποντας τους μη έχοντες εργασία να εισέλθουν σε αυτόν. Επίσης πρέπει να αποτρέπεται η είσοδος οχημάτων, που έχουν παρεκκλίνει από την πορεία τους, στο χώρο (ΠΔ 305/1996, ΥΑ 503/2003)
	5	Όλες οι εργασίες πρέπει να εκτελούνται εντός της περίφραξης του έργου (ΥΑ 503/2003)
	6	Όλοι οι εργαζόμενοι πρέπει να φορούν φωσφορίζοντα γιλέκα συνεχώς (ΥΑ 503/2003, ΠΔ 396/1994)
	7	Να διατηρείται καθαρός ο χώρος εργασίας άλλα και το οδόστρωμα εκτός του εργοταξιακού χώρου (ΥΑ 503/2003)
	8	Μετά το τέλος της εργασίας όλα τα οχήματα και μηχανήματα πρέπει να ασφαρίζονται (ΠΔ 1073/1981)
	9	Οι πινακίδες οδικής σήμανσης που τοποθετούνται πρέπει να στερεώνονται, ώστε να μην ανατραπούν (βαριές βάσεις, πρόσδεση) (ΥΑ 503/2003)
	10	Συνιστάται να χρησιμοποιείται τουλάχιστον ένας εργαζόμενος για την προσωρινή ρύθμιση της κυκλοφορίας αν κριθεί απαραίτητο. Ο εργαζόμενος πρέπει να φοράει φωσφορίζον γιλέκο, κράνος, παπούτσια και να κρατάει κόκκινη σημαία. Επίσης πρέπει να είναι ενημερωμένος για τους τρόπους ρύθμισης της κυκλοφορίας και ενημέρωσης των διερχόμενων οδηγών. Κατά τη διάρκεια των εργασιών πρέπει να χρησιμοποιούνται κώνοι, για το διαχωρισμό του εργοταξίου από την οδό (Ν 3850/2010, ΥΑ 503/2003, ΠΔ 396/1994)
	11	Να χρησιμοποιείται, αν απαιτείται, όχημα προειδοποίησης των διερχόμενων οδηγών (ΥΑ 503/2003)
	12	Πρέπει να ελέγχεται σε καθημερινή βάση ότι δεν μετακινήθηκαν ή αφαιρέθηκαν υλικά

		σήμανσης ή ασφάλισης. Σε περίπτωση που έχει συμβεί κάτι τέτοιο, πρέπει να αποκαθίστανται άμεσα τα μέτρα ασφαλείας (ΥΑ 503/2003)
	13	Οι εργαζόμενοι κοντά οδούς υπό κυκλοφορία πρέπει να φορούν ανακλαστικό ρουχισμό (ΥΑ 503/2003, ΠΔ 396/1994)
Ενδεχόμενος ΚΙΝΔΥΝΟΣ : Ηλεκτροπληξία		
Βαθμός επικινδυνότητας : 2		
Μέτρα	1	Οι ηλεκτρικές εγκαταστάσεις του εργοταξίου να ακολουθούν τις διατάξεις του Προτύπου ΕΛΟΤ HD 384. Η ίδια πρόβλεψη ισχύει και για κάθε είδους συσκευή ή μηχανήμα που λειτουργεί με ηλεκτρικό ρεύμα (Ν 3850/2010, ΑΠ Φ 7.5/1816/88/2004)
	2	Οι ηλεκτρικοί πίνακες διανομής πρέπει να είναι μεταλλικοί ή πλαστικοί, στεγανού τύπου, με δυνατότητα κλειδώματος. Οι πίνακες πρέπει να γειώνονται. Επίσης πρέπει να φέρουν προστατευτικό διακόπτη διαφυγής (διαφορικής προστασίας – αντιηλεκτροπληξιακός αυτόματος). Η εγκατάσταση και η συντήρηση των πινάκων πρέπει να γίνεται από αδειούχο ηλεκτρολόγο. Οι πίνακες πρέπει να παραμένουν κλειδωμένοι (Ν 3850/2010, ΠΔ 1073/1981, ΑΠ Φ 7.5/1816/88/2004)
	3	Οι γραμμές τροφοδοσίας ηλεκτρικού ρεύματος να είναι ενισχυμένης μηχανικής αντοχής και ηλεκτρικής μόνωσης (ΑΠ Φ 7.5/1816/88/2004)
	4	Οι διαδρομές των καλωδίων προς τα ηλεκτρικά εργαλεία πρέπει να μη δημιουργούν προβλήματα στη λειτουργία του εργοταξίου. Συνιστάται η κάλυψη τους (πέραςμα σε σωλήνες, σκέπασμα με μαδέρια, υπογειοποίηση), η υπέργεια διαδρομή και η τοποθέτηση τους εκτός διαδρόμων κίνησης προσωπικού, μηχανημάτων και οχημάτων (ΠΔ 1073/1981, ΑΠ Φ 7.5/1816/88/2004)
	5	Η κατάσταση του εξοπλισμού να είναι άριστη. Φθαρμένα εργαλεία, καλώδια, φις, πολύπριζα και πρίζες πρέπει να αντικαθίστανται άμεσα (Ν.3850/10, ΠΔ 1073/1981, ΑΠ Φ 7.5/1816/88/2004)
Ενδεχόμενος ΚΙΝΔΥΝΟΣ : Ηλεκτροπληξία λόγω εναέριου δικτύου		
Βαθμός επικινδυνότητας : 2		
Μέτρα	1	Σε περίπτωση ύπαρξης υπογείων ή/και εναερίων αγωγών ηλεκτρικού ρεύματος κοντά στο εργοτάξιο πρέπει να ειδοποιείται ο ΔΕΔΔΗΕ από τον Ανάδοχο, πριν την έναρξη των εργασιών. Τα μέτρα ασφαλείας που θα ληφθούν πρέπει να εξεταστούν από κοινού με την αρμόδια υπηρεσία του ΔΕΔΔΗΕ. Τα προτεινόμενα μέτρα θα ληφθούν κατόπιν έγκρισης του ΔΕΔΔΗΕ (ΠΔ 1073/1981)
	2	Υπογειοποίηση ή παραλλαγή του δικτύου παροχής ηλεκτρικού ρεύματος (ΠΔ 1073/1981)
	3	Αποφυγή διακίνησης υλικών σε θέσεις κοντά στους αγωγούς (ΠΔ 1073/1981)
	4	Τήρηση απόστασης ασφαλείας (η οποία θα υποδειχθεί από τον ΔΕΔΔΗΕ) από αγωγούς μέσης τάσης και γενικά κάθε είδους αγωγό (ΠΔ 1073/1981)
	5	Τοποθέτηση προστατευτικών δοκών για την εξασφάλιση της απαιτούμενης απόστασης ασφαλείας. Σε περίπτωση που είναι αδύνατη η συγκεκριμένη λύση, προτείνεται η τοποθέτηση σήμανσης (πχ σχοινί με κρεμασμένες πινακίδες ή αλυσίδες, αναλόγως του ύψους) σε απόσταση ασφαλείας (ΠΔ 1073/1981)
Ενδεχόμενος ΚΙΝΔΥΝΟΣ : Θόρυβος		
Βαθμός επικινδυνότητας : 1		
Μέτρα	1	Τοποθέτηση πηγών θορύβου (πχ γεννήτριες) μακριά από τις θέσεις εργασίας (ΠΔ 149/2006)
	2	Απομόνωση των πηγών θορύβου με χωρίσματα (ΠΔ 149/2006)
	3	Εκτέλεση θορυβωδών εργασιών (πχ χρήση αεροσυμπιεστή) μακριά από άλλα συνεργεία (ΠΔ 149/2006)
	4	Αποφυγή αφαίρεσης σιγαστήρων και των προστατευτικών καλυμμάτων των μηχανημάτων (ΠΔ 149/2006, ΠΔ 395/1994)
	5	Συντήρηση του εξοπλισμού σύμφωνα με τις προδιαγραφές του κατασκευαστή του (Ν 3850/2010, ΠΔ 395/1994)

6	Αποστάσεις ασφαλείας από μηχανήματα και εξοπλισμό που παράγει θόρυβο (ΠΔ 149/2006)
7	Περιορισμός της έκθεσης σε θόρυβο με διαχειριστικά μέτρα (διαλείμματα, εναλλαγή αντικειμένου εργασίας, εναλλαγή εργαζομένων για την εκτέλεση της ίδιας εργασίας) (ΠΔ 149/2006)
8	Εξέταση της κατάστασης της υγείας του προσωπικού που εκτίθεται σε θόρυβο από τον γιατρό εργασίας της επιχείρησης (Ν 3850/2010, ΠΔ 149/2006, ΠΔ 17/1996, Ν 1568/1981)
9	Χρήση ΜΑΠ (ωτασπίδες, ωτοβύσματα) (Ν 3850/2010, ΠΔ 149/2006, ΠΔ 396/1994)
10	Αποφυγή εργασιών κατά τις ώρες καινής ησυχίας

Ενδεχόμενος ΚΙΝΔΥΝΟΣ : Μυοσκελετικοί τραυματισμοί

Βαθμός επικινδυνότητας : 1

Μέτρα	1	Περιορισμός της χειρωνακτικής διακίνησης φορτίων με τη βοήθεια μηχανικών μέσων, όπου είναι εφικτό (ΠΔ 397/1994)
	2	Πριν από κάθε χειρωνακτική διακίνηση φορτίου πρέπει να λαμβάνονται υπόψη τα χαρακτηριστικά του φορτίου (βάρος, κέντρο βάρους, όγκος, σχήμα, λαβές, σύσταση) (ΠΔ 397/1994)
	3	Πριν από κάθε χειρωνακτική διακίνηση φορτίου πρέπει να λαμβάνονται υπόψη απαιτούμενη σωματική προσπάθεια (στροφή κορμού, απότομη μετακίνηση, ασταθής σωματική στάση) (ΠΔ 397/1994)
	4	Πριν από κάθε χειρωνακτική διακίνηση φορτίου πρέπει να λαμβάνονται υπόψη τα χαρακτηριστικά του εργασιακού περιβάλλοντος (ελεύθερος χώρος, διαθέσιμο ύψος, κλίση και ολισθηρότητα δαπέδου, θερμοκρασία, υγρασία, αερισμός, φωτισμός) (ΠΔ 397/1994)
	5	Πριν από κάθε χειρωνακτική διακίνηση φορτίου πρέπει να λαμβάνονται υπόψη τα χαρακτηριστικά της εργασίας (συχνότητα, διάρκεια, απόσταση, χρόνος ανάπαυσης, ρυθμός εργασίας) (ΠΔ 397/1994)
	6	Ενημέρωση των εργαζομένων για τα μέτρα ασφάλειας που πρέπει να λαμβάνουν. Επίσης η κατάσταση της υγείας τους και η σωματική τους διάπλαση πρέπει να μη δημιουργούν προβλήματα στην εκτέλεση των συγκεκριμένων εργασιών (Ν 3850/2010, ΠΔ 397/1994)
	7	Εξέταση της κατάστασης της υγείας του προσωπικού που εκτελεί χειρωνακτικές εργασίες από τον γιατρό εργασίας της επιχείρησης (Ν. 3850/10, ΠΔ 397/1994, ΠΔ 17/1996, Ν 1568/1985)

Ενδεχόμενος ΚΙΝΔΥΝΟΣ : Καταπτώσεις - καθιζήσεις ικριωμάτων

Βαθμός επικινδυνότητας : 3

Μέτρα	1	Πριν την ανέγερση της σκαλωσιάς πρέπει να διενεργείται μελέτη κατασκευής και αντοχής αυτής από τον αρμόδιο μηχανικό, εκτός αν κατασκευάζεται σύμφωνα με τις προβλέψεις του κατασκευαστή της (ΠΔ 155/2004, ΚΥΑ 16440/1994)
	2	Για μεταλλικές σκαλωσιές πρέπει να υπάρχουν τα πιστοποιητικά τους, δηλαδή βεβαίωση εξέτασης τύπου, δήλωση πιστότητας, τεύχος μελέτης αντοχής, οδηγίες συναρμολόγησης και προβλεπόμενες χρήσεις (ΚΥΑ 1440/1994)
	3	Για μεταλλικές σκαλωσιές πρέπει να υπάρχει κατάλληλη σήμανση στα στοιχεία της σκαλωσιάς, η οποία συμφωνεί με τα πιστοποιητικά της (ΚΥΑ 1440/1994)
	4	Πρέπει να τηρούνται όλοι οι κανόνες και οι οδηγίες του κατασκευαστή της σκαλωσιάς για την ασφαλή και σταθερή ανέγερση της (ΠΔ 155/2004, ΚΥΑ 1440/1994)
	5	Πρέπει να ελέγχονται όλα τα χρησιμοποιούμενα υλικά της σκαλωσιάς πριν τη χρησιμοποίησή τους (ΠΔ 155/2004, ΚΥΑ 1440/1994)
	6	Μόνο έμπειροι και εξειδικευμένοι εργαζόμενοι να χρησιμοποιούνται για την συναρμολόγηση και αποσυναρμολόγηση της σκαλωσιάς (ΠΔ 155/2004, ΠΔ 305/1996, ΚΥΑ 1440/1994)
	7	Η σκαλωσιά πρέπει να εδράζεται σε σταθερό έδαφος (ΠΔ 155/2004, ΠΔ 778/1980)
	8	Για τη στήριξη σκαλωσιών σε χώμα πρέπει να χρησιμοποιούνται μαδέρια (ΠΔ 778/1980)
	9	Η έδραση σκαλωσιών σε μπάζα πρέπει να αποφεύγεται (ΠΔ 778/1980, ΠΔ 155/2004)
	10	Η έδραση σκαλωσιών σε υαλοπίνακες πρέπει να αποφεύγεται (ΠΔ 778/1980, ΠΔ 155/2004)

	11	Η σκαλωσιά πρέπει να "δένεται" στην κατασκευή ή να αντιστηρίζεται. Το "δέσιμο" σε καμία περίπτωση δεν πρέπει να γίνεται με σχοινί ή σύρμα, αλλά σύμφωνα με τις προβλέψεις του κατασκευαστή της σκαλωσίας (ΠΔ 778/1980, ΠΔ 155/2004)
	12	Πριν ολοκληρωθεί μια σκαλωσιά δεν πρέπει να χρησιμοποιείται (ΠΔ 155/2004, ΠΔ 778/1980)
	13	Πρέπει να διενεργείται τακτικός έλεγχος της αντοχής και σταθερότητας της σκαλωσίας. Οι έλεγχοι πρέπει να καταγράφονται στο Ημερολόγιο Μέτρων Ασφάλειας του έργου (ΠΔ 305/1996, ΠΔ 778/1980, ΠΔ 1073/1981, Ν 1296/1983)
Ενδεχόμενος ΚΙΝΔΥΝΟΣ : Γλίστριμα - Παραπάτημα		
Βαθμός επικινδυνότητας : 1		
Μέτρα	1	Διατήρηση καλού νοικοκυριού στο εργοτάξιο (ΠΔ 1073/1981)
	2	Διατήρηση των προσβάσεων σε καλή κατάσταση (ΠΔ 1073/1981)
	3	Επαρκής φωτισμός των θέσεων εργασίας και των προσβάσεων σε αυτές (ΠΔ 1073/1981)
	4	Αποφυγή περάσματος καλωδίων, σωλήνων, αγωγών σε δάπεδα που χρησιμοποιούνται ως προσβάσεις ή θέσεις εργασίας. Εναλλακτικά προτείνεται η τοποθέτησή τους σε ασφαλές ύψος ή το πέρασμα τους από τα άκρα των διαδρόμων. Σε αυτή την περίπτωση πρέπει να ληφθεί υπόψη η προστασία (κάλυψη) και η σήμανση τους (ΠΔ 1073/1981)
	5	Άμεσος καθαρισμός των δαπέδων που καθίστανται ολισθηρά (πχ από πτώση λιπαντικών) (ΠΔ 1073/1981)
Ενδεχόμενος ΚΙΝΔΥΝΟΣ : Δονήσεις		
Βαθμός επικινδυνότητας : 1		
Μέτρα	1	Τακτική συντήρηση του εξοπλισμού και επισκευή φθορών (Ν 3850/2010, ΠΔ 1073/1981, ΠΔ 395/1994)
	2	Συντήρηση των συστημάτων αναρτήσεων φορητών και μηχανημάτων (Ν 3850/2010, ΠΔ 1073/1981, ΠΔ 395/1994, ΠΔ 305/1996)
	3	Επιλογή εργαλείων με διατάξεις απορρόφησης ενέργειας (ΠΔ 395/1994)
	4	Περιορισμός της έκθεσης σε κραδασμούς με διαχειριστικά μέτρα (διαλείμματα, εναλλαγή αντικειμένου εργασίας, εναλλαγή εργαζομένων για την εκτέλεση της ίδιας εργασίας)
	5	Εξέταση της κατάστασης της υγείας του προσωπικού που εκτίθεται σε δονήσεις από τον γιατρό εργασίας της επιχείρησης (Ν 3850/2010, ΠΔ 17/1996, Ν 1568/1985)
	6	Χρήση ΜΑΠ (γάντια) (Ν 3850/2010, ΠΔ 396/1994)
Ενδεχόμενος ΚΙΝΔΥΝΟΣ : Έκθεση σε βλαπτικές ουσίες		
Βαθμός επικινδυνότητας : 2		
Μέτρα	1	Τα χημικά πρέπει να συνοδεύονται με τα Δελτία Πληροφοριών Ασφάλειας (MSDS) κατά την παραλαβή τους στο εργοτάξιο (ΠΔ 339/2001, ΠΔ 388/2001, ΠΔ 307/1986, ΠΔ 77/1993)
	2	Ενημέρωση των εργαζομένων για την ασφαλή χρήση των χημικών, σύμφωνα με τα αναγραφόμενα στα Δελτία Πληροφοριών Ασφάλειας (MSDS) τους (Ν 3850/2010, ΠΔ 339/2001, ΠΔ 388/2001, ΠΔ 307/1986, ΠΔ 77/1993)
	3	Αποθήκευση των χημικών σύμφωνα με τις προδιαγραφές του προμηθευτή τους (ΠΔ 339/2001, ΠΔ 388/2001, ΠΔ 307/1986, ΠΔ 77/1993, ΠΔ 305/1996)
	4	Χρήση των χημικών σύμφωνα με τις προδιαγραφές του προμηθευτή τους (ΠΔ 339/2001, ΠΔ 388/2001, ΠΔ 307/1986, ΠΔ 77/1993)
	5	Χρήση ΜΑΠ, σύμφωνα με τα αναγραφόμενα στα Δελτία Πληροφοριών Ασφάλειας (MSDS) των χημικών και κατόπιν Γραπτής Εκτίμησης του Τεχνικού Ασφάλειας ή/και του Γιατρού Εργασίας (Ν 3850/2010, ΠΔ 396/1994, ΠΔ 339/2001, ΠΔ 388/2001, ΠΔ 307/1986, ΠΔ 77/1993)
	6	Σχολαστική τήρηση των κανόνων υγιεινής από το προσωπικό που χρησιμοποιεί χημικά, κατά τα διαλείμματα και μετά το πέρας της εργασίας (ΠΔ 339/2001, ΠΔ 388/2001, ΠΔ 307/1986, ΠΔ 77/1993)
	7	Περιοδική εξέταση της κατάστασης της υγείας του προσωπικού που χρησιμοποιεί χημικά, από

		το γιατρό εργασίας της επιχείρησης (Ν 3850/2010, ΠΔ 17/1996, Ν 1568/1985, ΠΔ 339/2001, ΠΔ 388/2001, ΠΔ 307/1986, ΠΔ 77/1993)
Μ.Α.Π.	1	Γυαλιά EN 166 (Β για μηχανική αντοχή φακών)
	2	Παπούτσια (απαραίτητα για κάθε εργασία στο εργοτάξιο) EN ISO 20345 (S3)
	3	Αδιάβροχες μπότες EN ISO 20345 (S1)
	4	Ζώνη ασφαλείας 5 σημείων EN 361, EN 358
	5	Γάντια EN 388:2016 (έναντι μηχανικών κινδύνων)
	6	Κράνος (απαραίτητο για κάθε εργασία στο εργοτάξιο) EN 397
	7	Ανακλαστικό γιλέκο EN ISO 20471 (class 2)
ΕΡΓΑΣΙΑ : ΧΡΩΜΑΤΙΣΜΟΙ		
Ανάλυση εργασίας : Μεταφορά υλικών και εξοπλισμού στο χώρο Προετοιμασία επιφάνειας για βαφή Βαφή		
Ενδεχόμενος ΚΙΝΔΥΝΟΣ : Πτώση εργαζόμενου από ύψος		
Βαθμός επικινδυνότητας : 3		
Μέτρα	1	Περίφραξη των περάτων πλακών με διπλή σανίδα σε ύψος 1 μ από το δάπεδο, μονή σανίδα σε ύψος 0,5 μ και σοβατεπί ύψους 15 εκ (ΠΔ 1073/1981, ΠΔ 778/1980, ΠΔ 305/1996)
	2	Περίφραξη των περάτων πλακών με μεταλλικές κουπαστές σε ύψος 1 μ και 0,5 μ από το δάπεδο και σοβατεπί ύψους 15 εκ (ΠΔ 1073/1981, ΠΔ 778/1980, ΠΔ 305/1996)
	3	Περίφραξη των περάτων πλακών με προστατευτικό δίχτυ, σε ύψος τουλάχιστον 1 μ (ΠΔ 1073/1981, ΠΔ 778/1980, ΠΔ 305/1996)
	4	Περίφραξη των κλιμακοστασίων με διπλή σανίδα σε ύψος 1 μ από το πάτημα, μονή σανίδα σε ύψος 0,5 μ και σοβατεπί ύψους 15 εκ (ΠΔ 1073/1981, ΠΔ 778/1980, ΠΔ 305/1996)
	5	Περίφραξη των κλιμακοστασίων με μεταλλικές κουπαστές σε ύψος 1 μ και 0,5 μ από το πάτημα και σοβατεπί ύψους 15 εκ (ΠΔ 1073/1981, ΠΔ 778/1980, ΠΔ 305/1996)
	6	Περίφραξη των κλιμακοστασίων με προστατευτικό δίχτυ, σε ύψος τουλάχιστον 1 μ (ΠΔ 1073/1981, ΠΔ 778/1980, ΠΔ 305/1996)
	7	Περίφραξη των υπερυψωμένων θέσεων εργασίας, διαδρόμων και προσβάσεων με διατάξεις πλευρικής προστασίας (κουπαστές σε ύψος 1 μ και 0,5 μ από το δάπεδο και σοβατεπί ύψους 15 εκ ή με προστατευτικό δίχτυ ύψους τουλάχιστον 1 μ) (ΠΔ 1073/1981, ΠΔ 778/1980, ΠΔ 305/1996)
	8	Περίφραξη των κενών με διπλή σανίδα σε ύψος 1 μ από το δάπεδο, μονή σανίδα σε ύψος 0,5 μ και σοβατεπί ύψους 15 εκ (ΠΔ 1073/1981, ΠΔ 778/1980, ΠΔ 305/1996)
	9	Περίφραξη των κενών με μεταλλικές κουπαστές σε ύψος 1 μ και 0,5 μ από το δάπεδο και σοβατεπί ύψους 15 εκ (ΠΔ 1073/1981, ΠΔ 778/1980, ΠΔ 305/1996)
	10	Περίφραξη των κενών με προστατευτικό δίχτυ, σε ύψος τουλάχιστον 1 μ (ΠΔ 1073/1981, ΠΔ 305/1996)
	11	Κάλυψη των οριζοντίων κενών με υλικό αντοχής τουλάχιστον διπλάσιας του φορτίου που αναμένεται να δεχτεί (ΠΔ 1073/1981)
	12	Τοποθέτηση οριζόντιου προστατευτικού δικτύου κάτω από το κενό (ΠΔ 305/1996, ΠΔ 1073/1981)
	13	Χρήση συστήματος ατομικής προστασίας έναντι πτώσης από ύψος (ζώνη ασφαλείας) (Ν 3850/2010, ΠΔ 305/1996, ΠΔ 396/1994, ΠΔ 155/2004)
	14	Περίφραξη των διαδρόμων και των θέσεων εργασίας σε ύψος μεγαλύτερο του 0,75 μ, με μεταλλικές κουπαστές σε ύψος 1 μ και 0,5 μ από το δάπεδο και σοβατεπί ύψους 15 εκ (ΠΔ 305/1996, ΠΔ 1073/1981, ΠΔ 778/1980)
	15	Κατασκευή κεκλιμένων διαδρόμων και προσβάσεων με κλίση που δεν υπερβαίνει το 1:2. Η αντοχή των υλικών πρέπει να υπερβαίνει τα αναμενόμενα φορτία (ΠΔ 1073/1981, ΠΔ 778/1980)

	16	Απαγόρευση αφαίρεσης οποιασδήποτε προστατευτικής διάταξης, εφόσον δεν ληφθούν αντισταθμιστικά μέτρα (ΠΔ 1073/1981, ΠΔ 155/2004)
Ενδεχόμενος ΚΙΝΔΥΝΟΣ : Πτώση εργαζόμενου από σκαλωσιά		
Βαθμός επικινδυνότητας : 3		
Μέτρα	1	Αποφυγή εργασίας σε ύψος έξω από σκαλωσιά (ΠΔ 1073/1981, ΠΔ 778/1980, ΠΔ 155/2004)
	2	Αποφυγή χρήσης κουπαστών σκαλωσιάς ως σκάλες πρόσβασης σε υψηλότερες θέσεις εργασίας (ΠΔ 1073/1981, ΠΔ 155/2004)
	3	Αποφυγή τοποθέτησης σκαλών (ή σκαλωσιών) σε δάπεδα σκαλωσιών (ΠΔ 1073/1981, ΠΔ 778/1980, ΠΔ 155/2004)
	4	Κατασκευή ικριώματος του οποίου τα δάπεδα εργασίας δεν απέχουν περισσότερο από 30 εκ από την κατασκευή. Σε διαφορετική περίπτωση πρέπει να τοποθετούνται προστατευτικές διατάξεις (κουπαστές) και από την εσωτερική πλευρά του ικριώματος (ΠΔ 778/1980)
	5	Διαμόρφωση συνεχών δαπέδων εργασίας ικριωμάτων. Τα δάπεδα (και οι διατάξεις πλευρικής προστασίας) πρέπει να περιβάλλουν τις γωνίες της κατασκευής και να μην διακόπτονται (ΠΔ 778/1980)
Ενδεχόμενος ΚΙΝΔΥΝΟΣ : Πτώση εργαζόμενου από σκάλα		
Βαθμός επικινδυνότητας : 3		
Μέτρα	1	Χρήση σκαλών για σύντομες και "ελαφριές" εργασίες (ΠΔ 22/1933, ΠΔ 17/1978, ΠΔ 155/2004, ΠΔ 1073/81)
	2	Τακτικός έλεγχος των σκαλών (συνιστάται πριν από κάθε χρήση να διενεργείται οπτικός έλεγχος) (ΠΔ 305/1996, ΠΔ 1073/81, ΠΔ 22/1933, ΠΔ 17/1978)
	3	Στήριξη των σκαλών σε σταθερό και συμπαγές δάπεδο (ΠΔ 22/1933, ΠΔ 17/1978, ΠΔ 1073/81, ΠΔ 155/2004)
	4	Χρήση μεταλλικών σκαλών με χωνευτά σκαλοπάτια (ΠΔ 22/1933, ΠΔ 17/1978)
	5	Εξασφάλιση των δύο άκρων των σκαλών (ΠΔ 22/1933, ΠΔ 17/1978, ΠΔ 1073/81, ΠΔ 155/2004)
	6	Χρήση σκαλών που προεξέχουν κατά 1 μ από το επιθυμητό δάπεδο εργασίας, ώστε να διευκολύνεται η κάθοδος από αυτές (ΠΔ 155/2004, ΠΔ 22/1933, ΠΔ 17/1978, ΠΔ 1073/81)
Ενδεχόμενος ΚΙΝΔΥΝΟΣ : Πτώση εργαζόμενου από εργοεξέδρα		
Βαθμός επικινδυνότητας : 3		
Μέτρα	1	Αποφυγή εργασίας σε ύψος έξω από εργοεξέδρα (ΠΔ 1073/1981)
	2	Αποφυγή χρήσης κουπαστών εργοεξέδρας ως σκάλες πρόσβασης σε υψηλότερες θέσεις εργασίας (ΠΔ 155/2004, ΠΔ 1073/1981)
	3	Αποφυγή τοποθέτησης σκαλών (ή σκαλωσιών) σε δάπεδα εργοεξέδρων (ΠΔ 1073/1981, ΠΔ 155/2004)
	4	Αποφυγή καθόδου από υπερυψωμένη εργοεξέδρα (να ζητείται το κατέβασμα με χειρισμό από το κάτω χειριστήριο) (ΠΔ 1073/1981)
	5	Χρήση ζωνών ασφαλείας δεμένων στο καλάθι της εργοεξέδρας (εφόσον προβλέπεται από τον κατασκευαστή τους ή τη γραπτή εκτίμηση επαγγελματικού κινδύνου του Τεχνικού Ασφαλείας της επιχείρησης) (Ν 3850/2010, ΠΔ 396/1994)
Ενδεχόμενος ΚΙΝΔΥΝΟΣ : Πτώση αντικειμένων από ύψος		
Βαθμός επικινδυνότητας : 2		
Μέτρα	1	Αποφυγή τοποθέτησης υλικών σε θέσεις από τις οποίες μπορεί να πέσουν (πέρατα πλακών, κλιμακοστάσια, σκαλωσιές, σιδηροκατασκευές) (ΠΔ 778/1980, ΠΔ 305/1996)
	2	Τοποθέτηση σοβατεπιού στα δάπεδα εργασίας, πέρατα πλακών, ικριώματα ή προστασία αυτών με πλέγμα (ΠΔ 305/1996, ΠΔ 778/1980)
	3	Κατασκευή προστατευτικής σκάφης στα ικριώματα. Η σκάφη κατασκευάζεται σε ύψος μεγαλύτερο από 3,50 μ από το πεζοδρόμιο. Το δάπεδο της σκάφης πρέπει να κατασκευάζεται

		από ανθεκτικό υλικό. Το πλάτος του δαπέδου της σκάφης πρέπει να είναι τουλάχιστον 1,30 μ. Εν συνεχεία διαμορφώνεται κεκλιμένο επίπεδο (αντένα), κλίσης 1:2, ύψους 80 εκ (ΠΔ 778/1980)
	4	Τοποθέτηση προστατευτικού δικτυώματος στην εξωτερική πλευρά του ικριώματος για τη συγκράτηση υλικών (ΠΔ 1073/1981, ΠΔ 778/1980)
	5	Αποφυγή παραμονής κάτω από θέσεις εργασίας σε ύψος (ΠΔ 1073/1981)
	6	Περίφραξη - αποκλεισμός και σήμανση του χώρου εργασίας, εφόσον εκτελούνται εργασίες σε ύψος (ΠΔ 1073/1981, ΠΔ 305/1996)
	7	Περίφραξη - αποκλεισμός και σήμανση του χώρου κάτω από σκαλωσιές (ΠΔ 1073/1981, ΠΔ 105/1995, ΠΔ 305/1996)
	8	Χρήση ειδικής ζώνης - εργαλαιοθήκης (ΠΔ 155/2004)
Ενδεχόμενος ΚΙΝΔΥΝΟΣ : Πιάσιμο - Σύνθλιψη - Χτύπημα		
Βαθμός επικινδυνότητας : 2		
Μέτρα	1	Τα κινούμενα μέρη των μηχανών πρέπει να φέρουν προφυλακτήρες (Ν. 3850/10, ΠΔ 395/1994)
	2	Οι εργαζόμενοι πρέπει να κρατούν αποστάσεις ασφαλείας από μηχανήματα, οχήματα και εξοπλισμό
	3	Οι εργαζόμενοι πρέπει να κρατούν αποστάσεις ασφαλείας από κινούμενα φορτία (ΠΔ 1073/1981)
	4	Οι εργαζόμενοι πρέπει να αποφεύγουν να βρίσκονται μεταξύ κινούμενου φορτίου, μηχανήματος, οχήματος, εξοπλισμού και σταθερού δομικού στοιχείου (ΠΔ 1073/1981)
	5	Οι εργαζόμενοι πρέπει να αποφεύγουν τις μετατροπές - συντηρήσεις εξοπλισμού, εφόσον δεν έχουν εξουσιοδοτηθεί για το σκοπό αυτό (ΠΔ 1073/1981, ΠΔ 395/1994)
Ενδεχόμενος ΚΙΝΔΥΝΟΣ : Ηλεκτροπληξία		
Βαθμός επικινδυνότητας : 2		
Μέτρα	1	Οι ηλεκτρικές εγκαταστάσεις του εργοταξίου να ακολουθούν τις διατάξεις του Προτύπου ΕΛΟΤ HD 384. Η ίδια πρόβλεψη ισχύει και για κάθε είδους συσκευή ή μηχανήμα που λειτουργεί με ηλεκτρικό ρεύμα (Ν 3850/2010, ΑΠ Φ 7.5/1816/88/2004)
	2	Οι ηλεκτρικοί πίνακες διανομής πρέπει να είναι μεταλλικοί ή πλαστικοί, στεγανού τύπου, με δυνατότητα κλειδώματος. Οι πίνακες πρέπει να γειώνονται. Επίσης πρέπει να φέρουν προστατευτικό διακόπτη διαφυγής (διαφορικής προστασίας – αντιηλεκτροπληξιακός αυτόματος). Η εγκατάσταση και η συντήρηση των πινάκων πρέπει να γίνεται από αδειούχο ηλεκτρολόγο. Οι πίνακες πρέπει να παραμένουν κλειδωμένοι (Ν 3850/2010, ΠΔ 1073/1981, ΑΠ Φ 7.5/1816/88/2004)
	3	Οι γραμμές τροφοδοσίας ηλεκτρικού ρεύματος να είναι ενισχυμένης μηχανικής αντοχής και ηλεκτρικής μόνωσης (ΑΠ Φ 7.5/1816/88/2004)
	4	Οι διαδρομές των καλωδίων προς τα ηλεκτρικά εργαλεία πρέπει να μη δημιουργούν προβλήματα στη λειτουργία του εργοταξίου. Συνιστάται η κάλυψη τους (πέραςμα σε σωλήνες, σκέπασμα με μαδέρια, υπογειοποίηση), η υπέργεια διαδρομή και η τοποθέτηση τους εκτός διαδρόμων κίνησης προσωπικού, μηχανημάτων και οχημάτων (ΠΔ 1073/1981, ΑΠ Φ 7.5/1816/88/2004)
	5	Η κατάσταση του εξοπλισμού να είναι άριστη. Φθαρμένα εργαλεία, καλώδια, φως, πολύπριζα και πρίζες πρέπει να αντικαθίστανται άμεσα (Ν.3850/10, ΠΔ 1073/1981, ΑΠ Φ 7.5/1816/88/2004)
Ενδεχόμενος ΚΙΝΔΥΝΟΣ : Πυρκαγιά από χρώματα		
Βαθμός επικινδυνότητας : 2		
Μέτρα	1	Αποφυγή τοποθέτησης εύφλεκτων υλικών κοντά σε πηγές ανάφλεξης (ΠΔ 1073/1981)
	2	Αποφυγή εκτέλεσης "θερμών" εργασιών (χρήση τροχού, ηλεκτροσυγκόλλησης, φλόγας αερίου) κοντά σε εύφλεκτα υλικά (Ν 3850/2010, ΠΔ 17/1996, ΠΔ 1073/1981, ΠΔ 95/1978)

	3	Απαγόρευση καπνίσματος και γυμνής φλόγας σε επικίνδυνους χώρους (N 3850/2010, ΠΔ 17/1996, ΠΔ 1073/1981)
	4	Χρήση πυροσβεστικών μέσων (πυροσβεστήρες). Για την αποτελεσματική χρήση των πυροσβεστήρων συνιστάται να γίνεται ενημέρωση του προσωπικού. Επίσης σημειώνεται ότι τα πυροσβεστικά μέσα πρέπει να τοποθετούνται σε εύκολα προσβάσιμες θέσεις (N 3850/2010, ΠΔ 1073/1981, ΠΔ 95/1978)
Ενδεχόμενος ΚΙΝΔΥΝΟΣ : Θόρυβος		
Βαθμός επικινδυνότητας : 1		
Μέτρα	1	Τοποθέτηση πηγών θορύβου (πχ γεννήτριες) μακριά από τις θέσεις εργασίας (ΠΔ 149/2006)
	2	Απομόνωση των πηγών θορύβου με χωρίσματα (ΠΔ 149/2006)
	3	Εκτέλεση θορυβωδών εργασιών (πχ χρήση αεροσυμπιεστή) μακριά από άλλα συνεργεία (ΠΔ 149/2006)
	4	Αποφυγή αφαίρεσης σιγαστήρων και των προστατευτικών καλυμμάτων των μηχανημάτων (ΠΔ 149/2006, ΠΔ 395/1994)
	5	Συντήρηση του εξοπλισμού σύμφωνα με τις προδιαγραφές του κατασκευαστή του (N 3850/2010, ΠΔ 395/1994)
	6	Αποστάσεις ασφαλείας από μηχανήματα και εξοπλισμό που παράγει θόρυβο (ΠΔ 149/2006)
	7	Περιορισμός της έκθεσης σε θόρυβο με διαχειριστικά μέτρα (διαλείμματα, εναλλαγή αντικειμένου εργασίας, εναλλαγή εργαζομένων για την εκτέλεση της ίδιας εργασίας) (ΠΔ 149/2006)
	8	Εξέταση της κατάστασης της υγείας του προσωπικού που εκτίθεται σε θόρυβο από τον γιατρό εργασίας της επιχείρησης (N 3850/2010, ΠΔ 149/2006, ΠΔ 17/1996, N 1568/1981)
	9	Χρήση ΜΑΠ (ωτασπίδες, ωτοβύσματα) (N 3850/2010, ΠΔ 149/2006, ΠΔ 396/1994)
	10	Αποφυγή εργασιών κατά τις ώρες καινής ησυχίας
Ενδεχόμενος ΚΙΝΔΥΝΟΣ : Μυοσκελετικοί τραυματισμοί		
Βαθμός επικινδυνότητας : 1		
Μέτρα	1	Περιορισμός της χειρωνακτικής διακίνησης φορτίων με τη βοήθεια μηχανικών μέσων, όπου είναι εφικτό (ΠΔ 397/1994)
	2	Πριν από κάθε χειρωνακτική διακίνηση φορτίου πρέπει να λαμβάνονται υπόψη τα χαρακτηριστικά του φορτίου (βάρος, κέντρο βάρους, όγκος, σχήμα, λαβές, σύσταση) (ΠΔ 397/1994)
	3	Πριν από κάθε χειρωνακτική διακίνηση φορτίου πρέπει να λαμβάνονται υπόψη απαιτούμενη σωματική προσπάθεια (στροφή κορμού, απότομη μετακίνηση, ασταθής σωματική στάση) (ΠΔ 397/1994)
	4	Πριν από κάθε χειρωνακτική διακίνηση φορτίου πρέπει να λαμβάνονται υπόψη τα χαρακτηριστικά του εργασιακού περιβάλλοντος (ελεύθερος χώρος, διαθέσιμο ύψος, κλίση και ολισθηρότητα δαπέδου, θερμοκρασία, υγρασία, αερισμός, φωτισμός) (ΠΔ 397/1994)
	5	Πριν από κάθε χειρωνακτική διακίνηση φορτίου πρέπει να λαμβάνονται υπόψη τα χαρακτηριστικά της εργασίας (συχνότητα, διάρκεια, απόσταση, χρόνος ανάπαυσης, ρυθμός εργασίας) (ΠΔ 397/1994)
	6	Ενημέρωση των εργαζομένων για τα μέτρα ασφάλειας που πρέπει να λαμβάνουν. Επίσης η κατάσταση της υγείας τους και η σωματική τους διάπλαση πρέπει να μη δημιουργούν προβλήματα στην εκτέλεση των συγκεκριμένων εργασιών (N 3850/2010, ΠΔ 397/1994)
	7	Εξέταση της κατάστασης της υγείας του προσωπικού που εκτελεί χειρωνακτικές εργασίες από τον γιατρό εργασίας της επιχείρησης (N. 3850/10, ΠΔ 397/1994, ΠΔ 17/1996, N 1568/1985)
Ενδεχόμενος ΚΙΝΔΥΝΟΣ : Γλίστριμα - Παραπάτημα		
Βαθμός επικινδυνότητας : 1		
Μέτρα	1	Διατήρηση καλού νοικοκυριού στο εργοτάξιο (ΠΔ 1073/1981)
	2	Διατήρηση των προσβάσεων σε καλή κατάσταση (ΠΔ 1073/1981)

	3	Επαρκής φωτισμός των θέσεων εργασίας και των προσβάσεων σε αυτές (ΠΔ 1073/1981)
	4	Αποφυγή περάσματος καλωδίων, σωλήνων, αγωγών σε δάπεδα που χρησιμοποιούνται ως προσβάσεις ή θέσεις εργασίας. Εναλλακτικά προτείνεται η τοποθέτησή τους σε ασφαλές ύψος ή το πέρασμα τους από τα άκρα των διαδρόμων. Σε αυτή την περίπτωση πρέπει να ληφθεί υπόψη η προστασία (κάλυψη) και η σήμανση τους (ΠΔ 1073/1981)
	5	Άμεσος καθαρισμός των δαπέδων που καθίστανται ολισθηρά (πχ από πτώση λιπαντικών) (ΠΔ 1073/1981)
Ενδεχόμενος ΚΙΝΔΥΝΟΣ : Σκόνη από λείανση - Κόψιμο		
Βαθμός επικινδυνότητας : 1		
Μέτρα	1	Διεξαγωγή εργασιών που παράγουν σκόνη (πχ κοπή, λείανση, τρόχισμα) σε εξωτερικούς χώρους
	2	Διεξαγωγή εργασιών που παράγουν σκόνη (πχ κοπή, λείανση, τρόχισμα) μακριά από άλλα συνεργεία και τρίτους (Ν.3850/10)
	3	Χρήση Μέσων Ατομικής Προστασίας (μάσκα, γυαλιά, γάντια, φόρμα) κατόπιν εκτίμησης του Τεχνικού Ασφάλειας ή/και του Γιατρού Εργασίας (Ν.3850/10, ΠΔ 396/1994)
Ενδεχόμενος ΚΙΝΔΥΝΟΣ : Έκθεση σε βλαπτικές ουσίες		
Βαθμός επικινδυνότητας : 2		
Μέτρα	1	Τα χημικά πρέπει να συνοδεύονται με τα Δελτία Πληροφοριών Ασφάλειας (MSDS) κατά την παραλαβή τους στο εργοτάξιο (ΠΔ 339/2001, ΠΔ 388/2001, ΠΔ 307/1986, ΠΔ 77/1993)
	2	Ενημέρωση των εργαζομένων για την ασφαλή χρήση των χημικών, σύμφωνα με τα αναγραφόμενα στα Δελτία Πληροφοριών Ασφάλειας (MSDS) τους (Ν 3850/2010, ΠΔ 339/2001, ΠΔ 388/2001, ΠΔ 307/1986, ΠΔ 77/1993)
	3	Αποθήκευση των χημικών σύμφωνα με τις προδιαγραφές του προμηθευτή τους (ΠΔ 339/2001, ΠΔ 388/2001, ΠΔ 307/1986, ΠΔ 77/1993, ΠΔ 305/1996)
	4	Χρήση των χημικών σύμφωνα με τις προδιαγραφές του προμηθευτή τους (ΠΔ 339/2001, ΠΔ 388/2001, ΠΔ 307/1986, ΠΔ 77/1993)
	5	Χρήση ΜΑΠ, σύμφωνα με τα αναγραφόμενα στα Δελτία Πληροφοριών Ασφάλειας (MSDS) των χημικών και κατόπιν Γραπτής Εκτίμησης του Τεχνικού Ασφάλειας ή/και του Γιατρού Εργασίας (Ν 3850/2010, ΠΔ 396/1994, ΠΔ 339/2001, ΠΔ 388/2001, ΠΔ 307/1986, ΠΔ 77/1993)
	6	Σχολαστική τήρηση των κανόνων υγιεινής από το προσωπικό που χρησιμοποιεί χημικά, κατά τα διαλείμματα και μετά το πέρας της εργασίας (ΠΔ 339/2001, ΠΔ 388/2001, ΠΔ 307/1986, ΠΔ 77/1993)
	7	Περιοδική εξέταση της κατάστασης της υγείας του προσωπικού που χρησιμοποιεί χημικά, από το γιατρό εργασίας της επιχείρησης (Ν 3850/2010, ΠΔ 17/1996, Ν 1568/1985, ΠΔ 339/2001, ΠΔ 388/2001, ΠΔ 307/1986, ΠΔ 77/1993)
Μ.Α.Π.	1	Μάσκα πλήρους προσώπου ή μάσκα τροφοδοτούμενη με οξυγόνο EN 136270
	2	Παπούτσια (απαραίτητα για κάθε εργασία στο εργοτάξιο) EN ISO 20345 (S3)
	3	Ζώνη ασφαλείας 5 σημείων EN 361, EN 358
	4	Γάντια EN 388:2016 (έναντι μηχανικών κινδύνων)
	5	Κράνος (απαραίτητο για κάθε εργασία στο εργοτάξιο) EN 397
ΦΑΣΗ :		ΔΙΚΤΥΑ
ΕΡΓΑΣΙΑ : ΤΟΠΟΘΕΤΗΣΗ Η/Μ ΕΞΟΠΛΙΣΜΟΥ		
Ανάλυση εργασίας : Μεταφορά υλικών στο χώρο Τοποθέτηση στηριγμάτων Τοποθέτηση αγωγών - ειδικών εξαρτημάτων Δοκιμές		
Ενδεχόμενος ΚΙΝΔΥΝΟΣ : Πτώση εργαζόμενου από ύψος		
Βαθμός επικινδυνότητας : 3		

Μέτρα	1	Περίφραξη των περάτων πλακών με διπλή σανίδα σε ύψος 1 μ από το δάπεδο, μονή σανίδα σε ύψος 0,5 μ και σοβατεπί ύψους 15 εκ (ΠΔ 1073/1981, ΠΔ 778/1980, ΠΔ 305/1996)
	2	Περίφραξη των περάτων πλακών με μεταλλικές κουπαστές σε ύψος 1 μ και 0,5 μ από το δάπεδο και σοβατεπί ύψους 15 εκ (ΠΔ 1073/1981, ΠΔ 778/1980, ΠΔ 305/1996)
	3	Περίφραξη των περάτων πλακών με προστατευτικό δίχτυ, σε ύψος τουλάχιστον 1 μ (ΠΔ 1073/1981, ΠΔ 778/1980, ΠΔ 305/1996)
	4	Περίφραξη των κλιμακοστασίων με διπλή σανίδα σε ύψος 1 μ από το πάτημα, μονή σανίδα σε ύψος 0,5 μ και σοβατεπί ύψους 15 εκ (ΠΔ 1073/1981, ΠΔ 778/1980, ΠΔ 305/1996)
	5	Περίφραξη των κλιμακοστασίων με μεταλλικές κουπαστές σε ύψος 1 μ και 0,5 μ από το πάτημα και σοβατεπί ύψους 15 εκ (ΠΔ 1073/1981, ΠΔ 778/1980, ΠΔ 305/1996)
	6	Περίφραξη των κλιμακοστασίων με προστατευτικό δίχτυ, σε ύψος τουλάχιστον 1 μ (ΠΔ 1073/1981, ΠΔ 778/1980, ΠΔ 305/1996)
	7	Περίφραξη των υπερυψωμένων θέσεων εργασίας, διαδρόμων και προσβάσεων με διατάξεις πλευρικής προστασίας (κουπαστές σε ύψος 1 μ και 0,5 μ από το δάπεδο και σοβατεπί ύψους 15 εκ ή με προστατευτικό δίχτυ ύψους τουλάχιστον 1 μ) (ΠΔ 1073/1981, ΠΔ 778/1980, ΠΔ 305/1996)
	8	Περίφραξη των κενών με διπλή σανίδα σε ύψος 1 μ από το δάπεδο, μονή σανίδα σε ύψος 0,5 μ και σοβατεπί ύψους 15 εκ (ΠΔ 1073/1981, ΠΔ 778/1980, ΠΔ 305/1996)
	9	Περίφραξη των κενών με μεταλλικές κουπαστές σε ύψος 1 μ και 0,5 μ από το δάπεδο και σοβατεπί ύψους 15 εκ (ΠΔ 1073/1981, ΠΔ 778/1980, ΠΔ 305/1996)
	10	Περίφραξη των κενών με προστατευτικό δίχτυ, σε ύψος τουλάχιστον 1 μ (ΠΔ 1073/1981, ΠΔ 305/1996)
	11	Κάλυψη των οριζοντίων κενών με υλικό αντοχής τουλάχιστον διπλάσιας του φορτίου που αναμένεται να δεχτεί (ΠΔ 1073/1981)
	12	Τοποθέτηση οριζόντιου προστατευτικού δικτύου κάτω από το κενό (ΠΔ 305/1996, ΠΔ 1073/1981)
	13	Χρήση συστήματος ατομικής προστασίας έναντι πτώσης από ύψος (ζώνη ασφαλείας) (Ν 3850/2010, ΠΔ 305/1996, ΠΔ 396/1994, ΠΔ 155/2004)
	14	Περίφραξη των διαδρόμων και των θέσεων εργασίας σε ύψος μεγαλύτερο του 0,75 μ, με μεταλλικές κουπαστές σε ύψος 1 μ και 0,5 μ από το δάπεδο και σοβατεπί ύψους 15 εκ (ΠΔ 305/1996, ΠΔ 1073/1981, ΠΔ 778/1980)
	15	Κατασκευή κεκλιμένων διαδρόμων και προσβάσεων με κλίση που δεν υπερβαίνει το 1:2. Η αντοχή των υλικών πρέπει να υπερβαίνει τα αναμενόμενα φορτία (ΠΔ 1073/1981, ΠΔ 778/1980)
	16	Απαγόρευση αφαίρεσης οποιασδήποτε προστατευτικής διάταξης, εφόσον δεν ληφθούν αντισταθμιστικά μέτρα (ΠΔ 1073/1981, ΠΔ 155/2004)
Ενδεχόμενος ΚΙΝΔΥΝΟΣ : Πτώση εργαζόμενου από σκαλωσιά		
Βαθμός επικινδυνότητας : 3		
Μέτρα	1	Αποφυγή εργασίας σε ύψος έξω από σκαλωσιά (ΠΔ 1073/1981, ΠΔ 778/1980, ΠΔ 155/2004)
	2	Αποφυγή χρήσης κουπαστών σκαλωσιάς ως σκάλες πρόσβασης σε υψηλότερες θέσεις εργασίας (ΠΔ 1073/1981, ΠΔ 155/2004)
	3	Αποφυγή τοποθέτησης σκαλών (ή σκαλωσιών) σε δάπεδα σκαλωσιών (ΠΔ 1073/1981, ΠΔ 778/1980, ΠΔ 155/2004)
	4	Κατασκευή ικριώματος του οποίου τα δάπεδα εργασίας δεν απέχουν περισσότερο από 30 εκ από την κατασκευή. Σε διαφορετική περίπτωση πρέπει να τοποθετούνται προστατευτικές διατάξεις (κουπαστές) και από την εσωτερική πλευρά του ικριώματος (ΠΔ 778/1980)
	5	Διαμόρφωση συνεχών δαπέδων εργασίας ικριωμάτων. Τα δάπεδα (και οι διατάξεις πλευρικής προστασίας) πρέπει να περιβάλλουν τις γωνίες της κατασκευής και να μην διακόπτονται (ΠΔ 778/1980)
Ενδεχόμενος ΚΙΝΔΥΝΟΣ : Πτώση εργαζόμενου από σκάλα		

Βαθμός επικινδυνότητας : 3		
Μέτρα	1	Χρήση σκαλών για σύντομες και "ελαφριές" εργασίες (ΠΔ 22/1933, ΠΔ 17/1978, ΠΔ 155/2004, ΠΔ 1073/81)
	2	Τακτικός έλεγχος των σκαλών (συνιστάται πριν από κάθε χρήση να διενεργείται οπτικός έλεγχος) (ΠΔ 305/1996, ΠΔ 1073/81, ΠΔ 22/1933, ΠΔ 17/1978)
	3	Στήριξη των σκαλών σε σταθερό και συμπαγές δάπεδο (ΠΔ 22/1933, ΠΔ 17/1978, ΠΔ 1073/81, ΠΔ 155/2004)
	4	Χρήση μεταλλικών σκαλών με χωνευτά σκαλοπάτια (ΠΔ 22/1933, ΠΔ 17/1978)
	5	Εξασφάλιση των δύο άκρων των σκαλών (ΠΔ 22/1933, ΠΔ 17/1978, ΠΔ 1073/81, ΠΔ 155/2004)
	6	Χρήση σκαλών που προεξέχουν κατά 1 μ από το επιθυμητό δάπεδο εργασίας, ώστε να διευκολύνεται η κάθοδος από αυτές (ΠΔ 155/2004, ΠΔ 22/1933, ΠΔ 17/1978, ΠΔ 1073/81)
Ενδεχόμενος ΚΙΝΔΥΝΟΣ : Πτώση εργαζόμενου από εργοεξέδρα		
Βαθμός επικινδυνότητας : 3		
Μέτρα	1	Αποφυγή εργασίας σε ύψος έξω από εργοεξέδρα (ΠΔ 1073/1981)
	2	Αποφυγή χρήσης κουπαστών εργοεξέδρας ως σκάλες πρόσβασης σε υψηλότερες θέσεις εργασίας (ΠΔ 155/2004, ΠΔ 1073/1981)
	3	Αποφυγή τοποθέτησης σκαλών (ή σκαλωσιών) σε δάπεδα εργοεξέδρων (ΠΔ 1073/1981, ΠΔ 155/2004)
	4	Αποφυγή καθόδου από υπερυψωμένη εργοεξέδρα (να ζητείται το κατέβασμα με χειρισμό από το κάτω χειριστήριο) (ΠΔ 1073/1981)
	5	Χρήση ζωνών ασφαλείας δεμένων στο καλάθι της εργοεξέδρας (εφόσον προβλέπεται από τον κατασκευαστή τους ή τη γραπτή εκτίμηση επαγγελματικού κινδύνου του Τεχνικού Ασφαλείας της επιχείρησης) (Ν 3850/2010, ΠΔ 396/1994)
Ενδεχόμενος ΚΙΝΔΥΝΟΣ : Πτώση αντικειμένων από ύψος		
Βαθμός επικινδυνότητας : 2		
Μέτρα	1	Αποφυγή τοποθέτησης υλικών σε θέσεις από τις οποίες μπορεί να πέσουν (πέρατα πλακών, κλιμακοστάσια, σκαλωσιές, σιδηροκατασκευές) (ΠΔ 778/1980, ΠΔ 305/1996)
	2	Τοποθέτηση σοβατεπιού στα δάπεδα εργασίας, πέρατα πλακών, ικριώματα ή προστασία αυτών με πλέγμα (ΠΔ 305/1996, ΠΔ 778/1980)
	3	Κατασκευή προστατευτικής σκάφης στα ικριώματα. Η σκάφη κατασκευάζεται σε ύψος μεγαλύτερο από 3,50 μ από το πεζοδρόμιο. Το δάπεδο της σκάφης πρέπει να κατασκευάζεται από ανθεκτικό υλικό. Το πλάτος του δαπέδου της σκάφης πρέπει να είναι τουλάχιστον 1,30 μ. Εν συνεχεία διαμορφώνεται κεκλιμένο επίπεδο (αντένα), κλίσης 1:2, ύψους 80 εκ (ΠΔ 778/1980)
	4	Τοποθέτηση προστατευτικού δικτυώματος στην εξωτερική πλευρά του ικριώματος για τη συγκράτηση υλικών (ΠΔ 1073/1981, ΠΔ 778/1980)
	5	Αποφυγή παραμονής κάτω από θέσεις εργασίας σε ύψος (ΠΔ 1073/1981)
	6	Περίφραξη - αποκλεισμός και σήμανση του χώρου εργασίας, εφόσον εκτελούνται εργασίες σε ύψος (ΠΔ 1073/1981, ΠΔ 305/1996)
	7	Περίφραξη - αποκλεισμός και σήμανση του χώρου κάτω από σκαλωσιές (ΠΔ 1073/1981, ΠΔ 105/1995, ΠΔ 305/1996)
	8	Χρήση ειδικής ζώνης - εργαλειοθήκης (ΠΔ 155/2004)
Ενδεχόμενος ΚΙΝΔΥΝΟΣ : Πτώση φορτίων που μεταφέρονται κατά τις ανυψωτικές εργασίες		
Βαθμός επικινδυνότητας : 2		
Μέτρα	1	Αποφυγή παραμονής κάτω από φορτία (ΠΔ 1073/1981)
	2	Ο ανυψωτικός μηχανισμός να έχει τη δυνατότητα ανύψωσης του φορτίου (ΠΔ 1073/1981, ΠΔ 395/1994, ΠΔ 89/1999, ΠΔ 305/1996, ΠΔ 304/2000)

3	Ο ανυψωτικός μηχανισμός να φέρει πινακίδα με διάγραμμα ανυψωτικής ικανότητας (ΠΔ 1073/1981, ΠΔ 395/1994, ΠΔ 305/1996, ΠΔ 89/1999, ΠΔ 304/2000)
4	Ο ανυψωτικός μηχανισμός να έχει ελεγχθεί πριν τη χρήση (ΠΔ 1073/1981, ΠΔ 395/1994, ΠΔ 305/1996, ΠΔ 89/1999, ΠΔ 304/2000, ΥΑ 593/2003)
5	Ο ανυψωτικός μηχανισμός να έχει τις προβλεπόμενες πιστοποιήσεις, από τρίτο μέρος (ΥΑ 593/2003, ΠΔ 305/1996)
6	Ο εξοπλισμός που χρησιμοποιείται (πχ συρματόσχοινα, αλυσίδες, γάντζοι, ιμάντες) να είναι ο προβλεπόμενος και χωρίς φθορές (ΠΔ 1073/1981, ΠΔ 305/1996)
7	Οι χειριστές να έχουν τα κατάλληλα προσόντα (αδειούχοι) και εμπειρία (ΠΔ 305/1996, ΠΔ 113/2012)
8	Τα συρματόσχοινα - σαμπάνια να είναι ελεγμένα και προσαρτημένα σωστά στο φορτίο (ΠΔ 1073/1981, ΠΔ 395/1994, ΠΔ 305/1996, ΠΔ 89/1999, ΠΔ 304/2000)
9	Η περιοχή να είναι αποκλεισμένη για τους μη έχοντες εργασία (ΠΔ 1073/1981, ΠΔ 305/1996)
10	Οι εργαζόμενοι σε γειτονικά σημεία να έχουν ενημερωθεί
11	Να υπάρχει συνεχώς καλή ορατότητα του φορτίου από τον χειριστή ή υπάρχει έμπειρος κουμανταδόρος (ΠΔ 1073/1981)
12	Οι ανυψωτικοί μηχανισμοί να βρίσκονται σε θέσεις όπου είναι εδρασμένοι καλά (ΠΔ 1073/1981, ΠΔ 305/1996)
13	Απαγορεύεται η ελεύθερη αιώρηση φορτίου (ΠΔ 1073/1981)
14	Απαγορεύεται η υπερφόρτωση του ανυψωτικού μηχανισμού (ΠΔ 1073/1981, ΠΔ 305/1996)
15	Απαγορεύεται η προσπάθεια πλάγιας μεταφοράς φορτίου (ΠΔ 1073/1981, ΠΔ 305/1996)
16	Απαγορεύεται η απότομη ανύψωση/ κατέβασμα (ΠΔ 1073/1981, ΠΔ 305/1996)
17	Απαγορεύεται η διακίνηση φορτίων πάνω από εργαζομένους (ΠΔ 1073/1981)
18	Απαγορεύεται η χρήση ανυψωτικών όταν πνέουν θυελλώδεις άνεμοι (ΠΔ 1073/1981, ΠΔ 305/1996)

Ενδεχόμενος ΚΙΝΔΥΝΟΣ : Πιάσιμο - Σύνθλιψη - Χτύπημα

Βαθμός επικινδυνότητας : 2

Μέτρα	1	Τα κινούμενα μέρη των μηχανών πρέπει να φέρουν προφυλακτήρες (Ν. 3850/10, ΠΔ 395/1994)
	2	Οι εργαζόμενοι πρέπει να κρατούν αποστάσεις ασφαλείας από μηχανήματα, οχήματα και εξοπλισμό
	3	Οι εργαζόμενοι πρέπει να κρατούν αποστάσεις ασφαλείας από κινούμενα φορτία (ΠΔ 1073/1981)
	4	Οι εργαζόμενοι πρέπει να αποφεύγουν να βρίσκονται μεταξύ κινούμενου φορτίου, μηχανήματος, οχήματος, εξοπλισμού και σταθερού δομικού στοιχείου (ΠΔ 1073/1981)
	5	Οι εργαζόμενοι πρέπει να αποφεύγουν τις μετατροπές - συντηρήσεις εξοπλισμού, εφόσον δεν έχουν εξουσιοδοτηθεί για το σκοπό αυτό (ΠΔ 1073/1981, ΠΔ 395/1994)

Ενδεχόμενος ΚΙΝΔΥΝΟΣ : Ηλεκτροπληξία

Βαθμός επικινδυνότητας : 2

Μέτρα	1	Οι ηλεκτρικές εγκαταστάσεις του εργοταξίου να ακολουθούν τις διατάξεις του Προτύπου ΕΛΟΤ HD 384. Η ίδια πρόβλεψη ισχύει και για κάθε είδους συσκευή ή μηχανήμα που λειτουργεί με ηλεκτρικό ρεύμα (Ν 3850/2010, ΑΠ Φ 7.5/1816/88/2004)
	2	Οι ηλεκτρικοί πίνακες διανομής πρέπει να είναι μεταλλικοί ή πλαστικοί, στεγανού τύπου, με δυνατότητα κλειδώματος. Οι πίνακες πρέπει να γειώνονται. Επίσης πρέπει να φέρουν προστατευτικό διακόπτη διαφυγής (διαφορικής προστασίας - αντιηλεκτροπληξιακός αυτόματος). Η εγκατάσταση και η συντήρηση των πινάκων πρέπει να γίνεται από αδειούχο ηλεκτρολόγο. Οι πίνακες πρέπει να παραμένουν κλειδωμένοι (Ν 3850/2010, ΠΔ 1073/1981, ΑΠ Φ 7.5/1816/88/2004)

3	Οι γραμμές τροφοδοσίας ηλεκτρικού ρεύματος να είναι ενισχυμένης μηχανικής αντοχής και ηλεκτρικής μόνωσης (ΑΠ Φ 7.5/1816/88/2004)
4	Οι διαδρομές των καλωδίων προς τα ηλεκτρικά εργαλεία πρέπει να μη δημιουργούν προβλήματα στη λειτουργία του εργοταξίου. Συνιστάται η κάλυψη τους (πέραςμα σε σωλήνες, σκέπασμα με μαδέρια, υπογειοποίηση), η υπέργεια διαδρομή και η τοποθέτηση τους εκτός διαδρόμων κίνησης προσωπικού, μηχανημάτων και οχημάτων (ΠΔ 1073/1981, ΑΠ Φ 7.5/1816/88/2004)
5	Η κατάσταση του εξοπλισμού να είναι άριστη. Φθαρμένα εργαλεία, καλώδια, φως, πολύπριζα και πρίζες πρέπει να αντικαθίστανται άμεσα (Ν.3850/10, ΠΔ 1073/1981, ΑΠ Φ 7.5/1816/88/2004)

Ενδεχόμενος ΚΙΝΔΥΝΟΣ : Πυρκαγιά

Βαθμός επικινδυνότητας : 2

Μέτρα	1	Αποφυγή τοποθέτησης εύφλεκτων υλικών κοντά σε πηγές ανάφλεξης (ΠΔ 1073/1981)
	2	Αποφυγή εκτέλεσης "θερμών" εργασιών (χρήση τροχού, ηλεκτροσυγκόλλησης, φλόγας αερίου) κοντά σε εύφλεκτα υλικά (Ν 3850/2010, ΠΔ 17/1996, ΠΔ 1073/1981, ΠΔ 95/1978)
	3	Αποφυγή ανεξέλεγκτης ρίψης σκουπιδιών σε οποιοδήποτε χώρο (ΠΔ 1073/1981)
	4	Αποψήλωση θάμνων και χαμηλής βλάστησης κατά τους καλοκαιρινούς μήνες
	5	Απαγόρευση φωτιάς στο εργοτάξιο για οποιοδήποτε λόγο (πχ θέρμανση) (ΠΔ 1073/1981)
	6	Απαγόρευση καπνίσματος και γυμνής φλόγας σε επικίνδυνους χώρους (Ν 3850/2010, ΠΔ 17/1996, ΠΔ 1073/1981)
	7	Χρήση πυροσβεστικών μέσων (πυροσβεστήρες). Για την αποτελεσματική χρήση των πυροσβεστήρων συνιστάται να γίνεται ενημέρωση του προσωπικού. Επίσης σημειώνεται ότι τα πυροσβεστικά μέσα πρέπει να τοποθετούνται σε εύκολα προσβάσιμες θέσεις (Ν 3850/2010, ΠΔ 1073/1981, ΠΔ 95/1978)
	8	Σύσταση ομάδας πυρασφάλειας εργοταξίου (συνιστάται τα μέλη της να βρίσκονται στο εργοτάξιο σε καθημερινή βάση, να γνωρίζουν το εργοτάξιο και να έχουν ενημερωθεί για τη χρήση των πυροσβεστικών μέσων) (Ν 3850/2010, ΠΔ 1073/1981, ΠΔ 95/1978, ΠΔ 17/1996)

Ενδεχόμενος ΚΙΝΔΥΝΟΣ : Θόρυβος

Βαθμός επικινδυνότητας : 1

Μέτρα	1	Τοποθέτηση πηγών θορύβου (πχ γεννήτριες) μακριά από τις θέσεις εργασίας (ΠΔ 149/2006)
	2	Απομόνωση των πηγών θορύβου με χωρίσματα (ΠΔ 149/2006)
	3	Εκτέλεση θορυβωδών εργασιών (πχ χρήση αεροσυμπιεστή) μακριά από άλλα συνεργεία (ΠΔ 149/2006)
	4	Αποφυγή αφαίρεσης σιγαστήρων και των προστατευτικών καλυμμάτων των μηχανημάτων (ΠΔ 149/2006, ΠΔ 395/1994)
	5	Συντήρηση του εξοπλισμού σύμφωνα με τις προδιαγραφές του κατασκευαστή του (Ν 3850/2010, ΠΔ 395/1994)
	6	Αποστάσεις ασφαλείας από μηχανήματα και εξοπλισμό που παράγει θόρυβο (ΠΔ 149/2006)
	7	Περιορισμός της έκθεσης σε θόρυβο με διαχειριστικά μέτρα (διαλείμματα, εναλλαγή αντικειμένου εργασίας, εναλλαγή εργαζομένων για την εκτέλεση της ίδιας εργασίας) (ΠΔ 149/2006)
	8	Εξέταση της κατάστασης της υγείας του προσωπικού που εκτίθεται σε θόρυβο από τον γιατρό εργασίας της επιχείρησης (Ν 3850/2010, ΠΔ 149/2006, ΠΔ 17/1996, Ν 1568/1981)
	9	Χρήση ΜΑΠ (ωτασπίδες, ωτοβύσματα) (Ν 3850/2010, ΠΔ 149/2006, ΠΔ 396/1994)
	10	Αποφυγή εργασιών κατά τις ώρες καινής ησυχίας

Ενδεχόμενος ΚΙΝΔΥΝΟΣ : Μυοσκελετικοί τραυματισμοί

Βαθμός επικινδυνότητας : 1

Μέτρα	1	Περιορισμός της χειρωνακτικής διακίνησης φορτίων με τη βοήθεια μηχανικών μέσων, όπου
--------------	---	--

		είναι εφικτό (ΠΔ 397/1994)
	2	Πριν από κάθε χειρωνακτική διακίνηση φορτίου πρέπει να λαμβάνονται υπόψη τα χαρακτηριστικά του φορτίου (βάρος, κέντρο βάρους, όγκος, σχήμα, λαβές, σύσταση) (ΠΔ 397/1994)
	3	Πριν από κάθε χειρωνακτική διακίνηση φορτίου πρέπει να λαμβάνονται υπόψη απαιτούμενη σωματική προσπάθεια (στροφή κορμού, απότομη μετακίνηση, ασταθής σωματική στάση) (ΠΔ 397/1994)
	4	Πριν από κάθε χειρωνακτική διακίνηση φορτίου πρέπει να λαμβάνονται υπόψη τα χαρακτηριστικά του εργασιακού περιβάλλοντος (ελεύθερος χώρος, διαθέσιμο ύψος, κλίση και ολισθηρότητα δαπέδου, θερμοκρασία, υγρασία, αερισμός, φωτισμός) (ΠΔ 397/1994)
	5	Πριν από κάθε χειρωνακτική διακίνηση φορτίου πρέπει να λαμβάνονται υπόψη τα χαρακτηριστικά της εργασίας (συχνότητα, διάρκεια, απόσταση, χρόνος ανάπαυσης, ρυθμός εργασίας) (ΠΔ 397/1994)
	6	Ενημέρωση των εργαζομένων για τα μέτρα ασφάλειας που πρέπει να λαμβάνουν. Επίσης η κατάσταση της υγείας τους και η σωματική τους διάπλαση πρέπει να μη δημιουργούν προβλήματα στην εκτέλεση των συγκεκριμένων εργασιών (Ν 3850/2010, ΠΔ 397/1994)
	7	Εξέταση της κατάστασης της υγείας του προσωπικού που εκτελεί χειρωνακτικές εργασίες από τον γιατρό εργασίας της επιχείρησης (Ν. 3850/10, ΠΔ 397/1994, ΠΔ 17/1996, Ν 1568/1985)
Ενδεχόμενος ΚΙΝΔΥΝΟΣ : Γλίστριμα - Παραπάτημα		
Βαθμός επικινδυνότητας : 1		
Μέτρα	1	Διατήρηση καλού νοικοκυριού στο εργοτάξιο (ΠΔ 1073/1981)
	2	Διατήρηση των προσβάσεων σε καλή κατάσταση (ΠΔ 1073/1981)
	3	Επαρκής φωτισμός των θέσεων εργασίας και των προσβάσεων σε αυτές (ΠΔ 1073/1981)
	4	Αποφυγή περάσματος καλωδίων, σωλήνων, αγωγών σε δάπεδα που χρησιμοποιούνται ως προσβάσεις ή θέσεις εργασίας. Εναλλακτικά προτείνεται η τοποθέτησή τους σε ασφαλές ύψος ή το πέρασμά τους από τα άκρα των διαδρόμων. Σε αυτή την περίπτωση πρέπει να ληφθεί υπόψη η προστασία (κάλυψη) και η σήμανση τους (ΠΔ 1073/1981)
	5	Άμεσος καθαρισμός των δαπέδων που καθίστανται ολισθηρά (πχ από πτώση λιπαντικών) (ΠΔ 1073/1981)
Ενδεχόμενος ΚΙΝΔΥΝΟΣ : Κίνδυνοι από τη χρήση εξοπλισμού εργασίας		
Βαθμός επικινδυνότητας : 2		
Μέτρα	1	Ο εξοπλισμός εργασίας πρέπει να είναι πιστοποιημένος και να φέρει την ένδειξη CE. Επίσης πρέπει να συνοδεύεται με εγχειρίδιο χρήσης και συντήρησης του, στην Ελληνική γλώσσα (Ν 3850/2010, ΠΔ 395/1994, ΠΔ 89/1999)
	2	Η συναρμολόγηση και αποσυναρμολόγηση του εξοπλισμού εργασίας πρέπει να γίνεται σύμφωνα με τις προβλέψεις του κατασκευαστή του (ΠΔ 395/1984, ΠΔ 89/1999)
	3	Οι χειριστές εξοπλισμού εργασίας πρέπει να έχουν τις απαιτούμενες γνώσεις για το χειρισμό του και άδειες εφόσον απαιτείται από τη Νομοθεσία ή τον κατασκευαστή του (ΠΔ 395/1984, ΠΔ 305/1996, ΠΔ 89/1999)
	4	Ο χειρισμός του εξοπλισμού εργασίας δεν πρέπει να δημιουργεί κινδύνους στο προσωπικό (ΠΔ 395/1984, ΠΔ 89/1999)
	5	Ο εξοπλισμός εργασίας πρέπει να διαθέτει ασφαλή συστήματα χειρισμού. Επίσης πρέπει να φέρει σύστημα ασφαλούς διακοπής λειτουργίας. Ακούσιος χειρισμός πρέπει να αποκλείεται (ΠΔ 395/1984, ΠΔ 89/1999)
	6	Ο εξοπλισμός εργασίας πρέπει να φέρει προστατευτικές διατάξεις (προφυλακτήρες) για την αποφυγή πιασίματος των άκρων των εργαζομένων, ακούσιας διαφυγής υλικών, καθώς και τυχαίας επαφής με θερμά μέρη τους (ΠΔ 395/1984, ΠΔ 89/1999)
	7	Ο εξοπλισμός εργασίας πρέπει να διαθέτει τις προβλεπόμενες ενδείξεις και σημάνσεις (ΠΔ 395/1984, ΠΔ 89/1999)
	8	Πρέπει να εξασφαλίζεται η ευστάθεια του εξοπλισμού εργασίας (ΠΔ 395/1984, ΠΔ 89/1999)

	9	Ο φωτισμός του χώρου εργασίας πρέπει να είναι επαρκής
	10	Αν χρησιμοποιούνται μηχανές εσωτερικής καύσης (ή υπάρχουν αναθυμιάσεις), δεν πρέπει να λειτουργούν σε χώρο που δεν αερίζεται για μεγάλο χρονικό διάστημα (ΠΔ 395/1984, ΠΔ 89/1999)
	11	Ο εξοπλισμός εργασίας που λειτουργεί με ηλεκτρικό ρεύμα πρέπει να είναι γειωμένος και διπλά μονωμένος (Ν 3850/2010, ΠΔ 1073/1981, ΠΔ 395/1984, ΠΔ 89/1999)
	12	Οι κινητοί εξοπλισμοί εργασίας πρέπει να φέρουν σύστημα πέδησης (και εφεδρικό, εφόσον απαιτείται) (ΠΔ 395/1984, ΠΔ 89/1999)
	13	Οι κινητοί εξοπλισμοί εργασίας πρέπει να φέρουν φώτα πορείας (ΠΔ 395/1984, ΠΔ 89/1999)
	14	Οι κινητοί εξοπλισμοί εργασίας πρέπει να φέρουν πυροσβεστήρες, εφόσον δεν προβλέπεται άλλο μέσο πυρόσβεσης στο χώρο εργασίας (ΠΔ 395/1984, ΠΔ 89/1999)
	15	Οι κινητοί εξοπλισμοί εργασίας πρέπει να διαθέτουν συστήματα μείωσης των συνεπειών ενδεχόμενης σύγκρουσης (ΠΔ 395/1984, ΠΔ 89/1999)
	16	Κατά το χειρισμό τους πρέπει να δίνεται προσοχή για την αποφυγή παγίδευσης εργαζόμενου σε κινούμενα μέρη (πχ τροχοί, ερπύστριες) (ΠΔ 395/1984, ΠΔ 89/1999)
	17	Η εγκατάσταση των εξοπλισμών εργασίας που χρησιμοποιούνται για ανυψωτικές εργασίες πρέπει να είναι ασφαλής (ΠΔ 395/1984, ΠΔ 89/1999)
	18	Οι εξοπλισμοί εργασίας που χρησιμοποιούνται για ανυψωτικές εργασίες πρέπει να φέρουν ευδιάκριτη ένδειξη του ονομαστικού φορτίου τους (καθώς και κάθε συσχηματισμού τους) (ΠΔ 395/1984, ΠΔ 305/1996, ΠΔ 89/1999)
	19	Οι εξοπλισμοί εργασίας που χρησιμοποιούνται για ανυψωτικές εργασίες πρέπει να διαθέτουν τις προβλεπόμενες ενδείξεις και σημάνσεις (ΠΔ 395/1984, ΠΔ 89/1999)
	20	Πρέπει να δίνεται μέριμνα για την αποφυγή πρόσκρουσης, ελεύθερης πτώσης καθώς και ακούσιας απαγκίστρωσης του φορτίου (ΠΔ 395/1984, ΠΔ 89/1999)
	21	Εφόσον από τη χρήση εξοπλισμού εργασίας προκύπτουν ιδιαίτεροι κίνδυνοι, ο χειρισμός πρέπει να γίνεται μόνο από εργαζόμενους στους οποίους έχει ανατεθεί η χρήση του (ΠΔ 395/1984, ΠΔ 305/1996, ΠΔ 89/1999)
	22	Εφόσον από τη χρήση εξοπλισμού εργασίας προκύπτουν ιδιαίτεροι κίνδυνοι, οι εργασίες ελέγχου, συντήρησης, μετατροπής και επισκευής του πρέπει να γίνονται από αρμόδιο πρόσωπο (Ν 3850/2010, ΠΔ 395/1984, ΠΔ 305/1996, ΠΔ 89/1999)
Μ.Α.Π.	1	Κράνος με ενσωματωμένη μάσκα ηλεκτροσυγκολλητή EN 175, EN 169
	2	Παπούτσια (απαραίτητα για κάθε εργασία στο εργοτάξιο) EN ISO 20345 (S3)
	3	Ζώνη ασφαλείας 5 σημείων EN 361, EN 358
	4	Γάντια EN 388:2016 (έναντι μηχανικών κινδύνων)
	5	Κράνος (απαραίτητο για κάθε εργασία στο εργοτάξιο) EN 397
	6	Γάντια για ηλεκτροσυγκολλήσεις EN 388, EN 407, EN 12477
	7	Ποδιά για ηλεκτροσυγκολλήσεις EN 470, EN ISO 11611:2015
	8	Ανακλαστικό γιλέκο EN ISO 20471 (class 2)

Ν. Μουδανιά, 22/05/2026

ΣΥΝΤΑΧΘΗΚΕ

ΘΕΩΡΗΘΗΚΕ

Ο Προϊστάμενος της ΔΤΥ

Ιωάννης Μπεκιάρης
Πολιτικός Μηχανικός Π.Ε.

Ελένη Σίμου
Μηχανολόγος Μηχανικός Π.Ε.

Ιωάννης Ελευθερούδης
Πολιτικός Μηχανικός Π.Ε.

Κατάλογος περιεχομένων

1. ΕΙΣΑΓΩΓΗ.....	2
1.1 Γενικά.....	2
1.2 Πολιτική Ασφάλειας.....	2
2. ΣΥΝΤΟΜΗ ΤΕΧΝΙΚΗ ΠΕΡΙΓΡΑΦΗ.....	3
3. ΟΡΓΑΝΩΣΗ ΕΡΓΟΤΑΞΙΟΥ.....	3
3.1 Δίκτυα Οργανισμών Κοινής Ωφέλειας (ΟΚΩ).....	3
3.2 Περίφραξη - Φύλαξη Εργοταξίου.....	3
3.3 Χώροι Υγιεινής και Υγειονομικός Εξοπλισμός.....	4
3.4 Κυκλοφορία Πεζών και Οχημάτων Εντός του Εργοταξίου.....	4
3.5 Κινητοποίηση για την Οργάνωση του Εργοταξιακού Χώρου.....	5
4. ΑΝΑΛΥΣΗ ΕΡΓΑΣΙΩΝ ΣΕ ΦΑΣΕΙΣ ΚΑΙ ΜΕΘΟΔΩΝ ΕΡΓΑΣΙΑΣ ΑΝΑ ΦΑΣΗ.....	6
5. ΓΕΝΙΚΟΙ ΚΑΝΟΝΕΣ ΑΣΦΑΛΕΙΑΣ ΕΡΓΟΤΑΞΙΟΥ.....	7
6. ΟΡΓΑΝΩΣΗ ΑΣΦΑΛΕΙΑΣ ΑΡΜΟΔΙΟΤΗΤΕΣ.....	8
6.1 Γενικά.....	8
6.2 Συντονισμός Αναδόχου - Υπεργολάβων.....	14
6.3 Ενημέρωση Προσωπικού.....	15
6.4 Εκπαίδευση Προσωπικού.....	15
6.5 Διαχείριση Ατυχημάτων.....	16
6.6 Δυσμενείς Καιρικές Συνθήκες.....	17
6.7 Σήμανση Ασφαλείας.....	17
6.8 Υγιεινή - Υγεία.....	18
ΠΑΡΑΡΤΗΜΑ 1: ΠΕΡΙΕΧΟΜΕΝΑ ΦΑΡΜΑΚΕΙΟΥ.....	18
ΠΑΡΑΡΤΗΜΑ 2: ΧΡΟΝΟΔΙΑΓΡΑΜΜΑ ΕΚΤΕΛΕΣΗΣ ΕΡΓΟΥ.....	19
ΠΑΡΑΡΤΗΜΑ 3: ΜΕΛΕΤΗ ΚΑΤΑΣΚΕΥΗΣ ΙΚΡΙΩΜΑΤΩΝ.....	19
ΠΑΡΑΡΤΗΜΑ 4: ΕΝΔΕΙΚΤΙΚΗ ΝΟΜΟΘΕΣΙΑ.....	19
ΠΑΡΑΡΤΗΜΑ 5: ΣΗΜΑΤΑ ΑΣΦΑΛΕΙΑΣ.....	24
ΠΑΡΑΡΤΗΜΑ 6: ΟΔΗΓΙΕΣ ΑΣΦΑΛΟΥΣ ΕΡΓΑΣΙΑΣ.....	27



ΕΛΛΗΝΙΚΗ ΔΗΜΟΚΡΑΤΙΑ
ΝΟΜΟΣ ΧΑΛΚΙΔΙΚΗΣ
ΔΗΜΟΣ ΝΕΑΣ ΠΡΟΠΟΝΤΙΔΑΣ
Δ/ΝΣΗ ΤΕΧΝΙΚΩΝ ΥΠΗΡΕΣΙΩΝ

Πράξη: ΕΝΕΡΓΕΙΑΚΗ ΑΝΑΒΑΘΜΙΣΗ ΝΗΠΙΑΓΩΓΕΙΟΥ
ΛΑΚΚΩΜΑΤΟΣ

Έργο: Ενεργειακή αναβάθμιση Νηπιαγωγείου
Λακκώματος

Αρ. Μελέτης: 25/2024

Προϋπολογισμός: 255.000,00€ (με Φ.Π.Α. 24%)

Χρηματοδότηση: Πρόγραμμα “Κεντρική Μακεδονία” 2021 - 2027

CPV: 45214210-5

ΤΕΥΧΗ ΔΗΜΟΠΡΑΤΗΣΗΣ

ΦΑΚΕΛΟΣ ΑΣΦΑΛΕΙΑΣ ΚΑΙ ΥΓΕΙΑΣ

ΜΑΪΟΣ 2026



Με τη συγχρηματοδότηση
της Ευρωπαϊκής Ένωσης





**ΕΛΛΗΝΙΚΗ ΔΗΜΟΚΡΑΤΙΑ
ΝΟΜΟΣ ΧΑΛΚΙΔΙΚΗΣ
ΔΗΜΟΣ ΝΕΑΣ ΠΡΟΠΟΝΤΙΔΑΣ
Δ/ΝΣΗ ΤΕΧΝΙΚΩΝ ΥΠΗΡΕΣΙΩΝ**

**Πράξη: ΕΝΕΡΓΕΙΑΚΗ ΑΝΑΒΑΘΜΙΣΗ ΝΗΠΙΑΓΩΓΕΙΟΥ
ΛΑΚΚΩΜΑΤΟΣ**

**Έργο: Ενεργειακή αναβάθμιση Νηπιαγωγείου
Λακκώματος**

Αρ. Μελέτης: 25/2024

Προϋπολογισμός: 255.000,00€ (με Φ.Π.Α. 24%)

Χρηματοδότηση: Πρόγραμμα “Κεντρική Μακεδονία” 2021 - 2027

CPV: 45214210-5

ΦΑΚΕΛΟΣ ΑΣΦΑΛΕΙΑΣ ΚΑΙ ΥΓΕΙΑΣ

1. ΕΙΣΑΓΩΓΗ

Ο παρών ΦΑΥ συντάχθηκε σύμφωνα με τις προβλέψεις του ΠΔ 305/1996 «Ελάχιστες προδιαγραφές για ασφάλεια και υγεία που πρέπει να εφαρμόζονται στα προσωρινά ή κινητά εργοτάξια σε συμμόρφωση με την οδηγία 92/57/ΕΟΚ.», ΦΕΚ 212Α, 29/8/1996 και αποσκοπεί στην πρόληψη των κινδύνων κατά τις ενδεχόμενες μεταγενέστερες εργασίες καθ' όλη τη διάρκεια ζωής του έργου.

Οι προβλέψεις του παρόντος ΦΑΥ στηρίζονται:

- Στην Ελληνική Νομοθεσία (Νομοθετήματα που αφορούν στην Υγιεινή, Υγεία και Ασφάλεια των εργαζομένων γενικά, αλλά και Νομοθετήματα που αφορούν στην Ασφάλεια για τα τεχνικά έργα και τις εργασίες που εκτελούνται σε αυτά).
- Σε προδιαγραφές εξοπλισμού που πρόκειται να ενσωματωθεί στο έργο.
- Σε προδιαγραφές υλικών που πρόκειται να ενσωματωθούν στο έργο.
- Στην καλή πρακτική, σύμφωνα με τους κανόνες των διεθνών προτύπων, της εμπειρίας και τέχνης.

ΣΗΜΕΙΩΣΗ: Μετά την εκτέλεση του έργου, ο αναθεωρημένος ΦΑΥ πρέπει να παραδοθεί στον Κύριο του έργου. Σημειώνεται ότι σε περίπτωση διαχωρισμού του έργου σε επιμέρους ιδιοκτήτες, κάθε ιδιοκτήτης πρέπει να λάβει αντίγραφο του ΦΑΥ.

Ο ΦΑΥ περιέχει χρήσιμα στοιχεία για την ασφαλή λειτουργία και συντήρηση του έργου καθώς και για εργασίες μετατροπής του. Συνεπώς πρέπει να λαμβάνεται υπ' όψιν κάθε φορά που κρίνεται απαραίτητο από τους εμπλεκόμενους και να ενημερώνεται εφόσον προκύπτουν στοιχεία.

Σημειώνεται ότι η εφαρμογή της Ελληνικής Νομοθεσίας για την Ασφάλεια και Υγεία των εργαζομένων ελέγχεται από την αρμόδια Διεύθυνση Επιθεώρησης Ασφάλειας και Υγείας στην Εργασία του Σώματος Επιθεώρησης Εργασίας (Σ.Ε.Π.Ε.).

ΠΡΟΣΟΧΗ: Ο παρών ΦΑΥ σε καμία περίπτωση δεν υποκαθιστά την Ελληνική Νομοθεσία.

2. ΣΥΝΤΟΜΗ ΤΕΧΝΙΚΗ ΠΕΡΙΓΡΑΦΗ

Η τεχνική περιγραφή που ακολουθεί είναι σύντομη και παρατίθεται για την ευκολότερη κατανόηση του έργου από τον αναγνώστη του ΣΑΥ. Η τεχνική περιγραφή δεν υποκαθιστά και δεν υπερισχύει της τεχνικής περιγραφής κάθε επιμέρους μελέτης του έργου.

ΕΙΔΟΣ ΕΡΓΟΥ ΚΑΙ ΧΡΗΣΗ :
ΠΕΡΙΟΧΗ ΕΡΓΟΥ :
ΠΡΟΣΒΑΣΗ ΣΤΟ ΕΡΓΟ :

ΑΡΙΘΜΟΣ ΑΔΕΙΑΣ :
ΚΥΡΙΟΣ ΤΟΥ ΕΡΓΟΥ :
ΣΥΝΤΟΝΙΣΤΗΣ ΑΣΦΑΛΕΙΑΣ :

ΣΗΜΕΙΩΣΗ: Σε περίπτωση που ακολουθήσουν τροποποιήσεις της μελέτης κατά τη διάρκεια των εργασιών, ο Συντονιστής Ασφάλειας κατά την εκτέλεση του έργου οφείλει να ενημερώσει την παρούσα σύντομη τεχνική περιγραφή, ώστε να ανταποκρίνεται στα πραγματικά δεδομένα.

3. ΚΑΝΟΝΙΣΜΟΙ

Οι Κανονισμοί με βάση του οποίους συντάχθηκε η μελέτη αναφέρονται παρακάτω. Για όλες τις κατηγορίες εργασιών θα εφαρμοστούν ή θα ληφθούν υπόψη, οι ισχύοντες Νόμοι, Οδηγίες, Προεδρικά Διατάγματα, Αποφάσεις και Εγκύκλιοι, όπως:

- Ν.4412/2016 (ΦΕΚ Α 147/8.8.2016) Δημόσιες Συμβάσεις Έργων, Προμηθειών και Υπηρεσιών (προσαρμογή στις Οδηγίες 2014/24/ΕΕ και 2014/25/ΕΕ).
- Ν.4782/2021 (ΦΕΚ 36/Α'9-3-2021) Εκσυγχρονισμός, απλοποίηση και αναμόρφωση του ρυθμιστικού πλαισίου των Δημοσίων Συμβάσεων.
- Οι ισχύουσες προδιαγραφές για τις κατηγορίες των εργασιών.
- Η Οδηγία ECODESIGN (2009/125/ΕΚ).
- Η λοιπή ισχύουσα εγχώρια και κοινοτική νομοθεσία που αφορά τον τομέα των κτιριακών έργων εν γένει (Ευρωκώδικες, Κανονισμός Ενεργειακής Απόδοσης Κτιρίων (Κ.Εν.Α.Κ.), Οδηγία 2010/31/ΕΕ).

Ειδικά για τις Η/Μ εργασίες ισχύουν τα εξής:

- Κανονισμός Ενεργειακής Απόδοσης Κτιρίων (Κ.Εν.Α.Κ.) (ΦΕΚ 2367/Β'9-4-2010).
- Τ.Ο.Τ.Ε.Ε. 20701-1/2017 "Αναλυτικές Εθνικές Προδιαγραφές Παραμέτρων για τον Υπολογισμό της Ενεργειακής Απόδοσης Κτιρίων και την Έκδοση του Πιστοποιητικού Ενεργειακής Απόδοσης".
- Τ.Ο.Τ.Ε.Ε. 20701-2/2017 "Θερμοφυσικές Ιδιότητες Δομικών Υλικών και Έλεγχος της Θερμομονωτικής Επάρκειας των Κτιρίων".
- Τ.Ο.Τ.Ε.Ε. 20701-3/2012 "Κλιματικά Δεδομένα Ελληνικών Περιοχών"(Συνθήκες σχεδιασμού).
- Τ.Ο.Τ.Ε.Ε. 20701-4/2017 "Οδηγίες και Έντυπα Ενεργειακών Επιθεωρήσεων Κτιρίων, Λεβήτων και Εγκαταστάσεων Θέρμανσης και Εγκαταστάσεων Κλιματισμού".
- Τ.Ο.Τ.Ε.Ε. 2421/86 "Μέρος 1 εγκαταστάσεις σε κτίρια και οικόπεδα - δίκτυα διανομής ζεστού νερού για θέρμανση κτιριακών χώρων".
- Τ.Ο.Τ.Ε.Ε. 2421/86 "Μέρος 2 εγκαταστάσεις σε κτίρια και οικόπεδα - λεβητοστάσια παραγωγής ζεστού νερού για θέρμανση κτιριακών χώρων".
- Π.Δ. 300/86 "Λειτουργία μονάδων παραγωγής θερμότητας κλπ. (ΦΕΚ 134/Α/86).
- Πρότυπο ΕΛΟΤ HD 384 "Απαιτήσεις για ηλεκτρολογικές εγκαταστάσεις"

Οι οδηγίες για την εγκατάσταση Φ/Β Συστήματος σε κτιριακές εγκαταστάσεις (ΚΑΠΕ, Αύγουστος 2009).

ΣΗΜΕΙΩΣΗ: Σε περίπτωση τροποποιήσεων της μελέτης ο κατάλογος των Κανονισμών πρέπει να ενημερώνεται, ώστε να ανταποκρίνεται στα πραγματικά δεδομένα.

4. ΠΑΡΑΔΟΧΕΣ

Οι παραδοχές που ακολουθούν προέρχονται από τη μελέτη. Οι παραδοχές δεν υποκαθιστούν και δεν υπερισχύουν των αντίστοιχων της μελέτης.

.....

ΣΗΜΕΙΩΣΗ: Σε περίπτωση τροποποιήσεων της μελέτης, ο κατάλογος των παραδοχών πρέπει να ενημερώνεται, ώστε να ανταποκρίνονται στα πραγματικά δεδομένα.

5. ΥΛΙΚΑ

Τα υλικά που πρόκειται να ενσωματωθούν στο έργο πρέπει να είναι σύμφωνα με τα αναφερόμενα στις Τεχνικές Προδιαγραφές Υλικών.

.....

ΣΗΜΕΙΩΣΗ: Το παρόν κεφάλαιο του ΦΑΥ πρέπει να ενημερώνεται, σύμφωνα με τις Τεχνικές Προδιαγραφές Υλικών που ενσωματώνονται στο έργο. Ιδιαίτερα χρήσιμη κρίνεται η απευθείας παραπομπή στο Πρόγραμμα Ποιότητας Έργου (ΠΠΕ).

6. ΧΡΗΣΙΜΕΣ ΕΠΙΣΗΜΑΝΣΕΙΣ

Για τις εργασίες συντήρησης καθώς και μελλοντικές επεμβάσεις στο έργο κρίνεται χρήσιμο να ληφθούν υπ' όψιν οι επισημάνσεις που αναφέρονται παρακάτω.

.....

ΣΗΜΕΙΩΣΗ: Σε περίπτωση τροποποιήσεων της μελέτης, οι παρακάτω επισημάνσεις πρέπει να ενημερώνονται, ώστε να ανταποκρίνονται στα πραγματικά δεδομένα.

7. ΟΔΗΓΙΕΣ ΑΣΦΑΛΟΥΣ ΕΡΓΑΣΙΑΣ

Σε ειδικό παράρτημα στο τέλος αυτού του τεύχους παρατίθενται οι Οδηγίες Ασφαλούς Εργασίας σε πινακοποιημένη μορφή για εύκολη ανάγνωση και αναζήτηση. Οι οδηγίες αφορούν στις εργασίες συντήρησης, καθαρισμού, μετατροπής, που αναμένονται, κατά τη διάρκεια ζωής του έργου.

Κάθε Οδηγία Ασφαλούς Εργασίας περιέχει:

- Περιγραφή των προτεινόμενων μέτρων προστασίας για την αντιμετώπιση των κινδύνων.
- Αναφορά των απαραίτητων Μέσων Ατομικής Προστασίας που πρέπει να χρησιμοποιούνται από το προσωπικό.

ΣΗΜΕΙΩΣΗ: Ο Τεχνικός Ασφάλειας του συνεργείου που θα εκτελέσει τις συγκεκριμένες εργασίες οφείλει να συντάξει Εκτίμηση Επαγγελματικού Κινδύνου και να την υποβάλλει στον εργοδότη του. Ο επικεφαλής του συνεργείου πρέπει να λάβει υπ' όψιν του τα περιεχόμενα τόσο της Οδηγίας Ασφαλούς Εργασίας όσο και της Εκτίμησης Επαγγελματικού Κινδύνου.

ΠΑΡΑΡΤΗΜΑ 1: ΜΕΛΕΤΕΣ ΤΟΥ ΕΡΓΟΥ - ΣΧΕΔΙΑ «AS BUILT»

Ο Συντονιστής Ασφαλείας κατά την εκτέλεση του έργου οφείλει να συμπεριλάβει στο παρόν κεφάλαιο του ΦΑΥ κατάλογο των μελετών εφαρμογής και των “as built” σχεδίων του έργου AS BUILT.

.....

ΠΑΡΑΡΤΗΜΑ 2: ΜΗΤΡΩΟ ΕΠΕΜΒΑΣΕΩΝ

Παρακάτω παρουσιάζεται το μητρώο επεμβάσεων στο έργο. Το μητρώο επεμβάσεων στο έργο πρέπει να ενημερώνεται μετά από κάθε νέα επέμβαση σε αυτό, με τα στοιχεία που θα προκύπτουν κάθε φορά.

.....

ΠΑΡΑΡΤΗΜΑ 3: ΕΝΔΕΙΚΤΙΚΗ ΝΟΜΟΘΕΣΙΑ**2011 - 2020**

- Εγκ. 13308/466/2020 Εφαρμογή του άρθρου δέκατου τρίτου της Πράξης Νομοθετικού Περιεχομένου της 20.03.2020 (ΦΕΚ 68 Α') - Διατάξεις για την άσκηση καθηκόντων ιατρού εργασίας.
- Π.Ν.Π./2020 Κατεπείγοντα μέτρα για την αντιμετώπιση των συνεπειών του κινδύνου διασποράς του κορωνοϊού COVID-19, τη στήριξη της κοινωνίας και της επιχειρηματικότητας και τη διασφάλιση της ομαλής λειτουργίας της αγοράς και της δημόσιας διοίκησης, ΦΕΚ 68/Α'/20.03.2020.
- Εγκ. Οικ. 12339/404/2020 - Έκτακτα και προσωρινά μέτρα στην αγορά εργασίας για την αντιμετώπιση και τον περιορισμό της διάδοσης του κορωνοϊού COVID-19.
- Υ.Α.Δ22/4193/2019 Έγκριση εβδομήντα (70) Ελληνικών Τεχνικών Προδιαγραφών (ΕΤΕΠ), με υποχρεωτική εφαρμογή σε όλα τα Δημόσια Έργα και Μελέτες, ΦΕΚ 4607/Β' 13.12.2019.
- Υ.Α.οικ.74285/176/Φ113/2018 Τροποποίηση-συμπλήρωση της οικ. 1032/166/Φ.Γ.9.6.4 (Η)' (Β' 519 6-3-2013) απόφασης του Υφυπουργού Ανάπτυξης, Ανταγωνιστικότητας, Υποδομών, Μεταφορών και Δικτύων «Κατάταξη των μηχανημάτων έργου σε ειδικότητες και ομάδες, ως προς τη δραστηριότητα του χειρισμού σύμφωνα με το π.δ. 113/2012 (Α' 198) και αντιστοίχιση των υφισταμένων αδειών που έχουν εκδοθεί σύμφωνα με το π.δ. 22/1976 (Α' 6) ή το π.δ. 31/1990 (Α' 11) με τις άδειες που εκδίδονται κατ' εφαρμογή του προεδρικού αυτού διατάγματος» όπως τροποποιήθηκε και ισχύει, ΦΕΚ 2942/Β'/20.7.2018.
- Υ.Α.41320/1885/2018 Τροποποίηση της υπουργικής απόφασης 1592/58/13.1.2017 «Ειδικός Κατάλογος ιατρών του άρθρου 16 παρ. 2 του «Κώδικα Νόμων για την Υγεία και την Ασφάλεια των εργαζομένων» (Κ.Ν.Υ.Α.Ε.), που κυρώθηκε με το άρθρο πρώτο του ν. 3850/2010 «Κύρωση του Κώδικα νόμων για την υγεία και την ασφάλεια των εργαζομένων» (ΦΕΚ Α' 84) όπως αυτό συμπληρώθηκε και ισχύει», ΦΕΚ 3398/Β'/10.8.2018.
- Υ.Α.οικ.74285/176/φ113/2018 Τροποποίηση - συμπλήρωση της οικ.1032/166/Φ.Γ.9.6.4 (Η)' (Β' 519 6-3-2013) απόφασης του Υφυπουργού Ανάπτυξης, Ανταγωνιστικότητας, Υποδομών, Μεταφορών και Δικτύων «Κατάταξη των μηχανημάτων έργου σε ειδικότητες και ομάδες, ως προς τη δραστηριότητα του χειρισμού σύμφωνα με το π.δ. 113/2012.(198/Α) και αντιστοίχιση των υφιστάμενων αδειών που έχουν εκδοθεί σύμφωνα με το π.δ..22/1976 (6/Α) ή το π.δ. 31/1990 (11/Α) με τις άδειες που εκδίδονται κατ' εφαρμογή του.προεδρικού αυτού διατάγματος» όπως τροποποιήθηκε και ισχύει.
- Υ.Α.32126/1463/2018 Τροποποίηση της υπουργικής απόφασης 50067/28/27.11.2017 «Ηλεκτρονική Βάση καταχώρισης δεδομένων Τεχνικών Ασφάλειας και διαδικασία ανάθεσης καθηκόντων Τεχνικού Ασφαλείας μέσω ΟΠΣ-ΣΕΠΕ», ΦΕΚ 2404/Β'/25.6.2018.
- Υ.Α.111/2017/2018 Τροποποίηση-Συμπλήρωση της αριθμ. 3015811/2663 (ΦΕΚ 1410/Β'/6.9.2010) κοινή υπουργική απόφαση σχετικά με τον καθορισμό μέτρων ελέγχου και κυρώσεων για την εκτέλεση του αριθμ. 1272/2008/ΕΚ κανονισμού του Ευρωπαϊκού Κοινοβουλίου και του Συμβουλίου και Κατάργηση της υπουργικής απόφασης 265/2002, (ΦΕΚ 1214/Β'/19.9.2002) σχετικά με την ταξινόμηση, επισήμανση και συσκευασία επικίνδυνων παρασκευασμάτων και της αριθμ. 378/1994 κοινής υπουργικής απόφασης (ΦΕΚ 705/Β'/20.9.1994) σχετικά με την ταξινόμηση, επισήμανση, συσκευασία και επικίνδυνων ουσιών, ΦΕΚ 1876/Β'/24.5.2018.
- Υ.Α.25049/1253/2018 Κύρωση του ειδικού καταλόγου Ιατρών του άρθρου 16 παρ.2 του «Κώδικα Νόμων για την Υγεία και την Ασφάλεια των εργαζομένων» (Κ.Ν.Υ.Α.Ε), που κυρώθηκε με το άρθρο πρώτο του Ν. 3850/2010 «Κύρωση του Κώδικα νόμων για την υγεία και την ασφάλεια των εργαζομένων» (ΦΕΚ 84/Α) όπως αυτό συμπληρώθηκε και ισχύει,.ΦΕΚ 1580/Β'/8.5.2018.
- Υ.Α.16974/758/2018 Τροποποίηση της υπουργικής απόφασης 50067/28/27.11.2017 «Ηλεκτρονική Βάση καταχώρισης δεδομένων Τεχνικών Ασφάλειας και διαδικασία ανάθεσης καθηκόντων Τεχνικού Ασφαλείας μέσω ΟΠΣ-ΣΕΠΕ», ΦΕΚ 1242/Β'/4.4.2018.
- Π.Δ.82/2018 Τροποποίηση του π.δ. 307/1986 «Προστασία της υγείας των εργαζομένων που εκτίθενται σε ορισμένους χημικούς παράγοντες κατά την διάρκεια της εργασίας τους» (135 Α')

όπως έχει τροποποιηθεί και ισχύει, σε συμμόρφωση με την οδηγία 2017/164/ΕΕ της Επιτροπής (ΕΕ L 27/1.2.2017), ΦΕΚ 152/Α'/21.8.2018.

- Αρ. Πρωτ. 33405/Δ9 1493/2018, ΦΕΚ --/15/6.2018 Ιατροί Εργασίας.
- ΠΔ134/2017 «Οργανισμός Υπουργείου Εργασίας, Κοινωνικής Ασφάλισης και Κοινωνικής Αλληλεγγύης, ΦΕΚ Α' 168/6-11-2017».
- Υ.Α.50067/28/2017 Ηλεκτρονική βάση καταχώρισης δεδομένων Τεχνικών Ασφάλειας και διαδικασία ανάθεσης καθηκόντων Τεχνικού Ασφαλείας μέσω ΟΠΣ-ΣΕΠΕ, ΦΕΚ 3952/Β'/10.11.2017.
- Υ.Α. ΔΝΣγ/οικ. 38108/ΦΝ 466/2017 - Περιεχόμενο του Μητρώου Έργου, ΦΕΚ 1956/Β'/7.6.2017.
- Υ.Α.1865/2017 Τροποποίηση της υπ' αριθμ. 4229/395/2013 (Β' 318) κοινής υπουργικής απόφασης με θέμα: «Προϋποθέσεις ίδρυσης και λειτουργίας των επιχειρήσεων που δραστηριοποιούνται με την εκτέλεση κατεδαφιστικών έργων και εργασιών αφαίρεσης αμιάντου ή/και υλικών που περιέχουν αμιάντο από κτίρια, κατασκευές, συσκευές, εγκαταστάσεις και πλοία, καθώς επίσης και με εργασίες συντήρησης, επικάλυψης και εγκλεισμού αμιάντου ή/και υλικών που περιέχουν αμιάντο», ΦΕΚ 1865/Β'/26.5.2017.
- Υ.Α.Οικ.52780/ΔΤΒΝ/894/Τμ. Δ/Φ.14.1/2017 Τροποποίηση της κοινής υπουργικής απόφασης υπ' αριθμ. 3329/15.2.1989 (ΦΕΚ 132/Β'/21.2.1989) «Κανονισμοί για την παραγωγή, αποθήκευση και διάθεση σε κατανάλωση εκρηκτικών υλών», ΦΕΚ.1628/Β'/16.5.2017.
- Υ.Α.Οικ.21867/2016 «Όροι, προϋποθέσεις και διαδικασίες εγκρίσεων τύπου και αδειών κυκλοφορίας που αφορούν τα Μηχανήματα Έργων (Μ.Ε.) και τα οχήματα ειδικής κατηγορίας, ΦΕΚ 3276/Β'/12.10.2016.
- Υ.Α.Οικ.84123/305/Φ113/2016 Τροποποίηση - συμπλήρωση της υπ' αριθ. Οικ.1032/166/Φ.Γ.9.6.4 (Η)' (Β' 519 6-3-2013) απόφασης του Υφυπουργού Ανάπτυξης, Ανταγωνιστικότητας, Υποδομών, Μεταφορών και Δικτύων «Κατάταξη των μηχανημάτων έργου σε ειδικότητες και ομάδες, ως προς τη δραστηριότητα του χειρισμού σύμφωνα με το Π.δ. 113/2012 (Α'/198) και αντιστοίχιση των υφισταμένων αδειών που έχουν εκδοθεί σύμφωνα με το Π.δ. 22/1976 (Α'/6) ή το Π.δ. 31/1990 (Α'/11) με τις άδειες που εκδίδονται κατ' εφαρμογή του Προεδρικού αυτού διατάγματος» όπως τροποποιήθηκε και ισχύει, ΦΕΚ.2481/Β'/11.8.2016.
- Υ.Α.Οικ.34331/Δ9.8920/2016 «Απλούστευση διαδικασιών Σώματος Επιθεώρησης Εργασίας (Σ.ΕΠ.Ε.) μέσω του Ολοκληρωμένου Πληροφοριακού Συστήματος του Σ.ΕΠ.Ε (ΟΠΣ-ΣΕΠΕ)», ΦΕΚ 2458/Β'/10.8.2016.
- Υ.Α.Οικ.52019/ΔΤΒΝ 1152/2016 Προσαρμογή της ελληνικής νομοθεσίας προς τις διατάξεις της Οδηγίας 2014/34/ΕΕ του Ευρωπαϊκού Κοινοβουλίου και του Συμβουλίου της 26ης Φεβρουαρίου 2014 για την εναρμόνιση των νομοθεσιών των κρατών μελών σχετικά με τις συσκευές και τα συστήματα προστασίας που προορίζονται για χρήση σε εκρήξιμες ατμόσφαιρες (αναδιτύπωση), ΦΕΚ 1426/Β'/20.5.2016.
- Ν. 4412/2016 «Δημόσιες Συμβάσεις Έργων, Προμηθειών και Υπηρεσιών (προσαρμογή στις οδηγίες 2014/24/ΕΕ και 2014/25/ΕΕ».
- Εγκ. οικ. 24120/1336/2014 - Ανακοίνωση δημοσίευσης της υ.α. με αριθ. 14867/825/2014 (1241/Β) «Απλοποίηση διαδικασιών τήρησης αρχείων για θέματα Ασφάλειας και Υγείας στην εργασία στα τεχνικά έργα».
- ΠΔ115/2012 «Καθορισμός ειδικοτήτων και βαθμίδων για τις επαγγελματικές δραστηριότητες: (α) της εκτέλεσης, συντήρησης, επισκευής και επιτήρησης της λειτουργίας μηχανολογικών εγκαταστάσεων σε βιομηχανίες και άλλες μονάδες, (β) του χειρισμού και της επιτήρησης ατμολεβήτων και (γ) της εκτέλεσης τεχνικού έργου και της παροχής τεχνικής υπηρεσίας για εργασίες ηλεκτροσυγκόλλησης και οξυγονοκόλλησης, καθορισμός επαγγελματικών προσόντων και προϋποθέσεων για την άσκηση των δραστηριοτήτων αυτών από φυσικά πρόσωπα και άλλες ρυθμίσεις», ΦΕΚ 200Α/12.
- ΠΔ114/2012 «Καθορισμός ειδικοτήτων και βαθμίδων επαγγελματικών προσόντων για την επαγγελματική δραστηριότητα της κατασκευής, συντήρησης, επισκευής και επιτήρησης της λειτουργίας των εγκαταστάσεων καύσης υγρών και αερίων καυσίμων για την παραγωγή ζεστού νερού, καθορισμός επαγγελματικών προσόντων και προϋποθέσεων για την άσκηση της δραστηριότητας αυτής από φυσικά πρόσωπα και άλλες ρυθμίσεις», ΦΕΚ 199Α/12.

- ΠΔ113/2012 «Καθορισμός ειδικοτήτων για την επαγγελματική δραστηριότητα του χειρισμού μηχανημάτων τεχνικών έργων, καθορισμός κριτηρίων για την κατάταξη των μηχανημάτων σε ειδικότητες και ομάδες, καθορισμός επαγγελματικών προσόντων και προϋποθέσεων για την άσκηση της επαγγελματικής αυτής δραστηριότητας από φυσικά πρόσωπα και άλλες ρυθμίσεις», ΦΕΚ 198Α/12.
- ΠΔ112/2012 «Καθορισμός ειδικοτήτων και βαθμίδων επαγγελματικών προσόντων για την επαγγελματική δραστηριότητα της κατασκευής, συντήρησης και επισκευής υδραυλικών εγκαταστάσεων και προϋποθέσεις για την άσκηση της δραστηριότητας αυτής από φυσικά πρόσωπα», ΦΕΚ 197Α/12.
- Εγκ. 27/2012 - (Αρ. πρωτ. ΔΙΠΑΔ/οικ./369/15.10.2012) Ένταξη στα συμβατικά τεύχη (ΕΣΥ) των δημοπρατούμενων έργων, άρθρου σχετικού με τα «απαιτούμενα μέτρα ασφάλειας και υγείας στο εργοτάξιο».
- ΕΚΓ27/ΔΙΠΑΔ/οικ/369 «Ένταξη στα συμβατικά τεύχη (ΕΣΥ) των δημοπρατούμενων έργων, άρθρου σχετικού με τα απαιτούμενα μέτρα ασφάλειας και υγείας στα εργοτάξια» 15/10/2012.
- ΕΓΚ10201/ΣΕΠΕ «Θεώρηση Σχεδίου και Φακέλου Ασφάλειας και Υγείας», 27/03/2012.
- ΥΑ6690/2012 «Προϊόντα Δομικών Κατασκευών: χαρακτηριστικά, τεχνικές προδιαγραφές, διαδικασίες αξιολόγησης συμμόρφωσης και σήμανση συμμόρφωσης «CE», ΦΕΚ 1914Β/12.
- Ν. 4030/2011, «Νέος τρόπος έκδοσης αδειών δόμησης, ελέγχου κατασκευών και λοιπές διατάξεις», ΦΕΚ 249Α/11.
- ΥΑ2223/2011 «Κανονισμός Μεταλλευτικών και Λατομικών Εργασιών (ΚΜΛΕ)», ΦΕΚ 1227Β/11.
- ΥΑ6952/2011 «Υποχρεώσεις και μέτρα για την ασφαλή διέλευση των πεζών κατά την εκτέλεση εργασιών σε κοινόχρηστους χώρους πόλεων και οικισμών που προορίζονται για την κυκλοφορία πεζών», ΦΕΚ 420Β/11.

2006 - 2010

- Ν3850/2010 «Κύρωση του Κώδικα νόμων για την υγεία και την ασφάλεια των εργαζομένων», ΦΕΚ 84Α, ο οποίος αντικατέστησε το Ν1568/1985 «Υγιεινή και ασφάλεια των εργαζομένων», ΦΕΚ 117Α/85 και το ΠΔ17/1996 «Μέτρα για τη βελτίωση της ασφάλειας και της υγείας των εργαζομένων σε συμμόρφωση με τις οδηγίες 89/391/ΕΟΚ και 91/383/ΕΟΚ», ΦΕΚ 11Α/96, όπως τροποποιήθηκε με το ΠΔ159/1999 (ΦΕΚ 157Α/99).
- ΠΔ82/2010 «Ελάχιστες προδιαγραφές υγείας και ασφάλειας όσον αφορά στην έκθεση των εργαζομένων σε κινδύνους προερχόμενους από φυσικούς παράγοντες (τεχνητή οπτική ακτινοβολία), σε συμμόρφωση με την οδηγία 2006/25/ΕΚ», ΦΕΚ 145Α/10.
- ΠΔ57/2010 «Προσαρμογή της Ελληνικής Νομοθεσίας προς την Οδηγία 2006/42/ΕΚ του Ευρωπαϊκού Κοινοβουλίου και του Συμβουλίου «σχετικά με τα μηχανήματα και την τροποποίηση της οδηγίας 95/16/ΕΚ» και κατάργηση των Π.Δ. 18/96 και 377/93», ΦΕΚ 97Α, όπως τροποποιήθηκε με το ΠΔ81/2011, ΦΕΚ 197Α/10.
- ΥΑ21017/2009 «Όροι και προϋποθέσεις λειτουργίας των επιχειρήσεων που ασχολούνται με τις εργασίες κατεδάφισης και αφαίρεσης αμιάντου ή/και υλικών που περιέχουν αμιάντο από κτίρια, κατασκευές, συσκευές, εγκαταστάσεις και πλοία, καθώς επίσης και με τις εργασίες συντήρησης, επικάλυψης και εγκλεισμού αμιάντου ή/και υλικών που περιέχουν αμιάντο», ΦΕΚ 1287Β/09.
- Εγκ. 6/2008 «Διευκρινίσεις σχετικά με την εκπόνηση Σχεδίου Ασφάλειας και Υγείας (ΣΑΥ) και την κατάρτιση Φακέλου Ασφάλειας και Υγείας (ΦΑΥ) των Δημοσίων Έργων» ΦΕΚ--/31/3.2008.
- ΕΓΚ6/ΔΙΠΑΔ/οικ/215 «Διευκρινήσεις σχετικά με την εκπόνηση ΣΑΥ και ΦΑΥ των Δημοσίων Έργων» 31/03/2008.
- ΠΔ162/2007 «Προστασία της υγείας των εργαζομένων που εκτίθενται σε ορισμένους χημικούς παράγοντες κατά την διάρκεια της εργασίας τους, κατά τροποποίηση του π.δ. 307/1986 όπως ισχύει, σε συμμόρφωση προς την Οδηγία 2006/15/ΕΚ», ΦΕΚ 202Α/07.
- ΠΔ212/2006 «Προστασία των εργαζομένων που εκτίθενται σε αμιάντο κατά την εργασία, σε συμμόρφωση με την οδηγία 83/477/ΕΟΚ του Συμβουλίου, όπως αυτή τροποποιήθηκε με την οδηγία 91/382/ΕΟΚ του Συμβουλίου και την οδηγία 2003/18/ΕΚ του Ευρωπαϊκού Κοινοβουλίου και Συμβουλίου», ΦΕΚ 212Α/06.

- ΠΔ149/2006 «Ελάχιστες προδιαγραφές υγείας και ασφάλειας όσον αφορά την έκθεση των εργαζομένων σε κινδύνους προερχόμενους από φυσικούς παράγοντες (θόρυβος) σε εναρμόνιση με την οδηγία 2003/10/ΕΚ», ΦΕΚ 159Α/06.

2000 - 2005





- ΠΔ 176/2005 «Ελάχιστες προδιαγραφές υγείας και ασφάλειας όσον αφορά στην έκθεση εργαζομένων σε κινδύνους προερχόμενους από φυσικούς παράγοντες (κραδασμούς), σε συμμόρφωση με την Οδηγία 2002/44/ΕΚ», ΦΕΚ 227Α/05.
- ΚΥΑ 15085/ 15085/593/2003 «Κανονισμός Ελέγχων Αnuψωτικών Μηχανημάτων» ΦΕΚ 1186/Β'/25-8-2003.
- ΥΑ 502/2003 «Έγκριση Τεχνικής Προδιαγραφής Σήμανσης Εκτελούμενων Οδικών Έργων εντός και εκτός κατοικημένων περιοχών ως ελάχιστα όρια», ΦΕΚ 946/03.
- ΑΠ. ΔΙΠΑΔ/οικ 889/2002 «Πρόληψη και αντιμετώπιση του εργασιακού κινδύνου κατά την κατασκευή Δημοσίων Έργων», ΦΕΚ 16Β/03.
- ΑΠ. ΔΙΠΑΔ/οικ 177/2001 «Πρόληψη εργασιακού κινδύνου κατά τη μελέτη του έργου», ΦΕΚ 266Β/01.
- ΑΠ.ΔΕΕΠΠ/οικ 85/2001 «Καθιέρωση του Σχεδίου Ασφάλειας και Υγείας (ΣΑΥ) και του Φακέλου Ασφάλειας και Υγείας (ΦΑΥ) ως απαραίτητων στοιχείων για την έγκριση μελέτης στο στάδιο της οριστικής μελέτης ή/και της μελέτης εφαρμογής σε κάθε Δημόσιο Έργο», ΦΕΚ 686Β/01
- ΑΠ. οικ 433/2000 «Καθιέρωση του Φακέλου Ασφάλειας και Υγείας (ΦΑΥ) ως απαραίτητου στοιχείου για τη προσωρινή και οριστική παραλαβή κάθε Δημόσιου Έργου», ΦΕΚ 1176Β/00.

Προ του 2000

- Ν2696/1999 «Κύρωση του Κώδικα Οδικής Κυκλοφορίας», ΦΕΚ 57Α, όπως τροποποιήθηκε με το Ν3542/07 «Τροποποιήσεις διατάξεων του Κώδικα Οδικής Κυκλοφορίας», ΦΕΚ 50Α/99.
- ΠΔ 90/1999 «Καθορισμός οριακών τιμών έκθεσης και ανώτατων οριακών τιμών έκθεσης των εργαζομένων σε ορισμένους χημικούς παράγοντες κατά την διάρκεια της εργασίας τους σε συμμόρφωση με τις οδηγίες 91/322/ΕΟΚ και 96/94/ΕΚ της Επιτροπής και τροποποίηση και συμπλήρωση του π.δ. 307/86 «Προστασία της υγείας των εργαζομένων που εκτίθενται σε ορισμένους χημικούς παράγοντες κατά την διάρκεια της εργασίας τους» (135/Α) όπως τροποποιήθηκε με το π.δ. 77/93 (34/Α)» ΦΕΚ 94/Α/13-5-99.
- ΠΔ 17/1996 «Μέτρα για την βελτίωση της ασφάλειας και της υγείας των εργαζομένων κατά την εργασία σε συμμόρφωση με τις οδηγίες 89/391/ΕΟΚ και 91/383/ΕΟΚ», ΦΕΚ 11/Α/18-1-96).
- ΠΔ305/1996 «Ελάχιστες προδιαγραφές ασφάλειας και υγείας που πρέπει να εφαρμόζονται στα προσωρινά ή κινητά εργοτάξια σε συμμόρφωση προς την οδηγία 92/57/ΕΟΚ», ΦΕΚ 212Α/96.
- ΠΔ105/1995 «Ελάχιστες προδιαγραφές για τη σήμανση ασφάλειας ή/και υγείας στην εργασία σε συμμόρφωση με την οδηγία 92/58/ΕΟΚ», ΦΕΚ 67Α/95.
- Ν2224/1994 «Ρύθμιση θεμάτων εργασίας, συνδικαλιστικών δικαιωμάτων, Υγιεινής - Ασφάλειας κλπ», ΦΕΚ 112Α/94, όπως συμπληρώθηκε με την ΥΑ 25231/10 «Κατηγοριοποίηση παραβάσεων και καθορισμός ύψους προστίμων που επιβάλλονται από τους Επιθεωρητές Εργασίας του Σώματος Επιθεώρησης Εργασίας (ΣΕΠΕ)», ΦΕΚ 2150Β/94.
- ΠΔ397/1994 «Ελάχιστες προδιαγραφές ασφάλειας και υγείας κατά τη χειρωνακτική διακίνηση φορτίων που συνεπάγεται κίνδυνο ιδίως για τη ράχη και την οσφυϊκή χώρα των εργαζομένων σε συμμόρφωση προς την οδηγία του Συμβουλίου 90/269/ΕΟΚ», ΦΕΚ 221Α/94.
- ΠΔ396/1994 «Ελάχιστες προδιαγραφές ασφάλειας και υγείας για τη χρήση από τους εργαζόμενους εξοπλισμών ατομικής προστασίας κατά την εργασία σε συμμόρφωση προς την οδηγία του Συμβουλίου 89/656/ΕΟΚ», ΦΕΚ 220Α/94.
- ΠΔ395/1994 «Ελάχιστες προδιαγραφές ασφάλειας και υγείας για τη χρησιμοποίηση εξοπλισμού εργασίας από τους εργαζόμενους κατά την εργασία τους σε συμμόρφωση με την οδηγία του Συμβουλίου 89/655/ΕΟΚ», ΦΕΚ 220Α/94, όπως τροποποιήθηκε με τα ΠΔ89/1999 (ΦΕΚ 94Α/99) και ΠΔ304/2000 (ΦΕΚ 241Α/00) και ΠΔ155/2004 (ΦΕΚ 121Α/04).

- ΠΔ77/1993 «προστασία των εργαζομένων από φυσικούς, χημικούς και βιολογικούς παράγοντες. Τροποποίηση και συμπλήρωση προς την οδηγία του συμβουλίου 88/642/ΕΟΚ», ΦΕΚ 34Α/93.
- ΚΥΑ16440/1993 «Κανονισμός παραγωγής και διάθεσης στην αγορά συναρμολογούμενων μεταλλικών στοιχείων για την ασφαλή κατασκευή και χρήση μεταλλικών σκαλωσιών», ΦΕΚ 756Β/93.
- ΠΔ225/1989 «Υγιεινή και ασφάλεια στα υπόγεια τεχνικά έργα» ΦΕΚ 106Α/89.
- ΠΔ307/1986 «Προστασία της υγείας των εργαζομένων που εκτίθενται σε ορισμένους χημικούς παράγοντες κατά τη διάρκεια της εργασίας τους», ΦΕΚ 135Α, όπως τροποποιήθηκε με το ΠΔ12/2012, ΦΕΚ 19Α.
- Ν 1568/85 «Υγιεινή και ασφάλεια των εργαζομένων» ΦΕΚ 177/Α/18-10-1985.
- Ν1430/1984 «Κύρωση της αριθμ. 62 Διεθνούς Συμβάσεως Εργασίας, που αφορά τις διατάξεις ασφαλείας στην οικοδομική βιομηχανία και τη ρύθμιση θεμάτων που έχουν σχέση με αυτή», ΦΕΚ 49Α/84.
- ΥΑ130646/1984 «Ημερολόγιο Μέτρων Ασφάλειας», ΦΕΚ 154Β/84.
- Ν1396/1983 «Υποχρεώσεις λήψης και τήρησης των μέτρων ασφαλείας στις οικοδομές και λοιπά ιδιωτικά τεχνικά έργα», ΦΕΚ 126Α/83.
- ΠΔ1073/1981 «Περί μέτρων ασφαλείας κατά την εκτέλεσιν εργασιών εις εργοτάξια οικοδομών και πάσης φύσεως έργων αρμοδιότητος Πολιτικού Μηχανικού», ΦΕΚ 260Α/81.
- ΠΔ778/1980 «Περί των μέτρων ασφαλείας κατά την εκτέλεσιν οικοδομικών εργασιών», ΦΕΚ 193Α/80.
- ΠΔ95/1978 «Περί μέτρων υγιεινής και ασφαλείας των απασχολουμένων εις εργασίας συγκολλήσεων» ΦΕΚ 20Α/78.

ΠΑΡΑΡΤΗΜΑ 4: ΣΗΜΑΝΣΗ

Γεωμετρικό σχήμα	Σημασία
	Σήματα απαγόρευσης
	Σήματα υποχρέωσης
	Σήματα προειδοποίησης
	Σήματα διάσωσης ή βοήθειας
	Σήματα που αφορούν το πυροσβεστικό υλικό ή εξοπλισμό

Σήματα απαγόρευσης



Απαγορεύεται
το κάπνισμα



Απαγορεύεται
η χρήση γυμνής
φλόγας και το
κάπνισμα



Απαγορεύεται
η διέλευση πεζών



Απαγορεύεται
η κατάσβεση
με νερό



Μη πόσιμο νερό



Απαγορεύεται
η είσοδος στους
μη έχοντες
ειδική άδεια



Απαγορεύεται
η διέλευση στα
οχήματα
διακίνησης φορτίων



Μην αγγίζετε

Σήματα υποχρέωσης



Υποχρεωτική
προστασία των
ματιών



Υποχρεωτική
προστασία του
κεφαλιού



Υποχρεωτική
προστασία των
αυτιών



Υποχρεωτική
προστασία των
αναπνευστικών
οδών



Υποχρεωτική
προστασία των
ποδιών



Υποχρεωτική
προστασία των
χερικών



Υποχρεωτική
προστασία του
σώματος



Υποχρεωτική
προστασία του
προσώπου



Υποχρεωτική
ατομική προστασία
έναντι πτώσεων



Υποχρεωτική
διάβαση για
πεζούς



Γενική
υποχρέωση

Σήματα προειδοποίησης



Εύφλεκτες ύλες
ή/ και υψηλή
θερμοκρασία



Εκρηκτικές ύλες



Τοξικές ύλες



Διαβρωτικές ύλες



Ραδιενεργά υλικά



Αιωρούμενα
φορτία



Οχήματα
διακίνησης
φορτίων



Κίνδυνος
ηλεκτροπληξίας



Γενικός κίνδυνος



Κίνδυνος
παραπατήματος

Σήματα διάσωσης ή βοήθειας



Πρώτες βοήθειες



Φορείο



Θάλαμος
καταιονισμού
ασφαλείας



Πλύση ματιών



Τηλέφωνο για
διάσωση και
πρώτες βοήθειες

Όταν πρέπει να δείξουμε την κατεύθυνση που πρέπει να ακολουθήσουμε για να φτάσουμε
στα μέσα βοήθειας ή διάσωσης τότε τα αντίστοιχα σήματα συνδυάζονται ανάλογα με τα
παρακάτω σήματα κατεύθυνσης



Σήματα που
αφορούν το
πυροσβεστικό
υλικό ή
εξοπλισμό



Πυροσβεστική
μάνικα



Σκάλα



Πυροσβεστήρας



Τηλέφωνο για την
καταπολέμηση
πυρκαγιών

Όταν πρέπει να δείξουμε την κατεύθυνση που πρέπει να ακολουθήσουμε για να φτάσουμε στον πυροσβεστικό εξοπλισμό τότε τα αντίστοιχα σήματα συνδυάζονται ανάλογα με τα παρακάτω σήματα κατεύθυνσης



**ΦΑΚΕΛΟΣ ΑΣΦΑΛΕΙΑΣ ΚΑΙ ΥΓΕΙΑΣ
(ΦΑΥ)**

ΠΑΡΑΡΤΗΜΑ: Οδηγίες ασφαλούς εργασίας

ΕΡΓΟ: ΕΝΕΡΓΕΙΑΚΗ ΑΝΑΒΑΘΜΙΣΗ ΝΗΠΙΑΓΩΓΕΙΟΥ ΛΑΚΚΩΜΑΤΟΣ

ΕΡΓΑΣΙΑ : ΕΡΓΑΣΙΕΣ ΣΕ ΕΞΩΤΕΡΙΚΕΣ ΟΨΕΙΣ ΚΑΙ ΦΩΤΑΓΩΓΟΥΣ		
Μέτρα	1	1 Ο χειρισμός των αναρτώμενων καλαθιών πρέπει να γίνεται από συγκεκριμένους εργαζόμενους, οι οποίοι έχουν εκπαιδευτεί στη χρήση των καλαθιών. (ΠΔ 395/1994, ΠΔ 89/1999)
	2	Οι χειριστές των καλαθιών πρέπει να έχουν μελετήσει το φυλλάδιο οδηγιών του κατασκευαστή τους. (ΠΔ 395/1994, ΠΔ 89/1999)
	3	Πριν από κάθε χρήση πρέπει να γίνεται έλεγχος του καλαθιού από τον χρήστη του καθώς και δοκιμαστικές κινήσεις. (ΠΔ 395/1994, ΠΔ 89/1999)
	4	Κατά τη χρήση του καλαθιού πρέπει να τηρούνται όλες οι οδηγίες του κατασκευαστή του. Ιδιαίτερη προσοχή πρέπει να δίνεται κατά την κίνηση στις γωνίες των όψεων. (ΠΔ 395/1994, ΠΔ 89/1999)
	5	Σε περίπτωση βλάβης του καλαθιού κατά τη χρήση του, υπάρχει κουμπί έκτακτης ανάγκης. Αφού πατηθεί το συγκεκριμένο κουμπί, η κίνηση του καλαθιού διακόπτεται και ενεργοποιείται η πορεία καθόδου με χαμηλή ταχύτητα. Ο χειριστής μπορεί να διακόψει τη την κάθοδο του καλαθιού χειρωνακτικά. Η επανεκίνηση του καλαθιού πρέπει να γίνει σύμφωνα με τις οδηγίες του κατασκευαστή του. (ΠΔ 395/1994, ΠΔ 89/1999)
	6	Κατά την κίνηση του καλαθιού πρέπει να δίνεται προσοχή στις επιφάνειες του κτιρίου (πχ αρχιτεκτονικές προεξοχές), ώστε να αποφευχθεί εμπλοκή στην κίνηση του καλαθιού και του συρματόσχοινου.
	7	Πλέον των προβλέψεων του κατασκευαστή του καλαθιού, ο χειριστής πρέπει να χρησιμοποιεί ζώνη ασφαλείας, την οποία θα προσδένει από το καλάθι (όχι από το κτίριο). (ΠΔ 396/1994, ΠΔ 395/1994, ΠΔ 89/1999)
	8	Ο χειριστής του καλαθιού δεν πρέπει να εξέρχεται από το καλάθι για κανένα λόγο. Εφόσον πρέπει να αποχωρήσει από το καλάθι, πρέπει πριν εξέλθει, να προσδέσει ζώνη ασφαλείας σε σταθερό σημείο του κτιρίου.
	9	Ο χειριστής του καλαθιού πρέπει να προσδένει τα εργαλεία του (πχ σκούπες) με σχοινί από το καλάθι, για την αποφυγή κινδύνου πτώσης τους, σε περίπτωση που γλιστρήσουν από τα χέρια του. Επίσης απαραίτητη κρίνεται η χρήση προστατευτικού κράνους.
	10	Ο χειριστής δεν πρέπει να αφαιρεί τις διατάξεις ασφάλειας και τους προφυλακτήρες των τροχαλίων του καλαθιού. Επίσης δεν πρέπει να προσεγγίζει κινούμενα συρματόσχοινα φορώντας γάντια ή φαρδιά ρούχα, γιατί υπάρχει κίνδυνος να πιαστούν σε αυτά. (ΠΔ 395/1994, ΠΔ 89/1999)
	11	Δεν πρέπει να γίνεται χρήση του καλαθιού, ως υπέρβαρο. (ΠΔ 395/1994, ΠΔ 89/1999)
	12	Η χρήση των καλαθιών πρέπει να απαγορεύεται, όταν πνέουν πολύ ισχυροί ή θυελλώδεις άνεμοι.
	13	Τα καλάθια πρέπει να συντηρούνται, σύμφωνα με τις προβλέψεις του κατασκευαστή τους. (Ν. 3850/2010, ΠΔ 395/1994, ΠΔ 89/1999)
	14	Τα καλάθια πρέπει να επιθεωρούνται (και να πιστοποιούνται) τακτικά, σε χρονικά διαστήματα που προβλέπει ο κατασκευαστής τους. (Ν. 3850/2010, ΠΔ 395/1994, ΠΔ 89/1999)
	15	Οι σκάλες πρέπει να χρησιμοποιούνται μόνο για σύντομες και «ελαφριές» εργασίες. (ΠΔ 155/2004, ΠΔ 17/1978)
	16	Οι σκάλες πρέπει να ελέγχονται τακτικά. (Ν. 3850/2010, ΠΔ 17/1978, ΠΔ 305/1996)
	17	Το έδαφος στήριξης πρέπει να είναι σταθερό και συμπαγές. (ΠΔ 17/1978)
	18	Οι σκάλες δεν πρέπει να δημιουργούν κινδύνους στους χώρους όπου χρησιμοποιούνται (πχ τοποθέτηση κοντά σε ηλεκτροφόρους αγωγούς ή σε χώρους κυκλοφορίας εργαζομένων και διακίνησης εξοπλισμού). (ΠΔ 17/1978)
	19	Οι ξύλινες σκάλες πρέπει να έχουν χωνευτά σκαλοπάτια. (ΠΔ 17/1978)
	20	Οι σκάλες συνιστάται να εξασφαλίζονται και στα δυο άκρα τους (ΠΔ 155/2004).
	21	Οι σκάλες συνιστάται να προεξέχουν κατά 1 μ από το επιθυμητό δάπεδο εργασίας, ώστε να διευκολύνεται η κάθοδος από αυτές. (ΠΔ 155/2004)

	22	Πριν την ανέγερση της σκαλωσιάς πρέπει να διενεργείται μελέτη κατασκευής και αντοχής αυτής από τον αρμόδιο μηχανικό, εκτός αν κατασκευάζεται σύμφωνα με τις προβλέψεις του κατασκευαστή της. (ΠΔ 155/2004, ΚΥΑ 16440/1994)
	23	Μόνο έμπειροι και εξειδικευμένοι εργαζόμενοι να χρησιμοποιούνται για την συναρμολόγηση και αποσυναρμολόγηση της σκαλωσιάς, σύμφωνα με τη μελέτη ή/και τις οδηγίες του κατασκευαστή της σκαλωσιάς (ΠΔ 155/2004, ΚΥΑ 16440/1994, ΠΔ 305/1996)
	24	Οι εργαζόμενοι πάνω στις σκαλωσιές πρέπει να φορούν υποχρεωτικά κράνος, προστατευτικά παπούτσια και ζώνη ασφαλείας 5 σημείων εφόσον δεν υπάρχουν διατάξεις προστασίας έναντι πτώση από ύψος. (Ν 3850/2010, ΠΔ 305/1996, ΠΔ 396/1994)
	25	Πρέπει να τηρούνται όλοι οι κανόνες και οι οδηγίες του κατασκευαστή της σκαλωσιάς για την ασφαλή και σταθερή ανέγερση της. (ΠΔ 155/2004, ΚΥΑ 16440/1994)
	26	Πρέπει να ελέγχονται όλα τα χρησιμοποιούμενα υλικά πριν τη χρησιμοποίησή τους. (ΚΥΑ 16440/1994)
	27	Ο χώρος κάτω από τη σκαλωσιά πρέπει να περιφράσσεται και απαγορεύεται η είσοδος σε αυτόν. (ΚΥΑ 16440/1994)
	28	Οι σκαλωσιές σε κάθε επίπεδο εργασίας πρέπει να έχουν διατάξεις πλευρικής προστασίας (κουπαστή και σανίδα μεσοδιαστήματος) και προστατευτικά έναντι πτώσης αντικειμένων (σοβατεπί) σε όλο το μήκος τους. Μεταξύ των στοιχείων των δαπέδων και των κατακόρυφων μέσων συλλογικής προστασίας έναντι των πτώσεων δεν πρέπει να μένει κανένα επικίνδυνο κενό. (ΠΔ 155/2004, ΚΥΑ 16440/1994, ΠΔ 16/1996, ΠΔ 305/1996)
	29	Πρέπει να διασφαλίζεται η ασφαλής πρόσβαση και έξοδος από τη σκαλωσιά. (ΚΥΑ 16440/1994, ΠΔ 16/1996, ΠΔ 395/1994, ΠΔ 89/1999, ΠΔ 155/2004)
	30	Πρέπει να διενεργείται τακτικός έλεγχος της αντοχής και σταθερότητας της σκαλωσιάς. (ΚΥΑ 16440/1994, ΠΔ 16/1996, ΠΔ 305/1996, ΠΔ 395/1994, ΠΔ 89/1999)
	31	Πρέπει να εξασφαλίζονται από πτώση οι εργαζόμενοι κατά την ανέγερση της σκαλωσιάς. (ΚΥΑ 16440/1994, ΠΔ 16/1996, ΠΔ 395/1994, ΠΔ 89/1999, ΠΔ 155/2004)
	32	Η σκαλωσιά πρέπει να εξασφαλιστεί από ανατροπή ή διαφορικές καθιζήσεις. (ΠΔ 155/2004, ΠΔ 395/1994, ΠΔ 89/1999, ΠΔ 16/1996, ΠΔ 305/1996)
	33	Πριν ολοκληρωθεί μια σκαλωσιά δεν πρέπει να χρησιμοποιείται και επισημαίνεται καταλλήλως. (ΠΔ 155/2004, ΚΥΑ 16440/1994, ΠΔ 16/1996, ΠΔ 395/1994, ΠΔ 89/1999)
	34	Για μεταλλικές σκαλωσιές πρέπει να υπάρχουν τα πιστοποιητικά τους, δηλαδή βεβαίωση εξέτασης τύπου, δήλωση πιστότητας, τεύχος μελέτης αντοχής, οδηγίες συναρμολόγησης και προβλεπόμενες χρήσεις. (ΚΥΑ 16440/1994)
	35	Για μεταλλικές σκαλωσιές πρέπει να υπάρχει κατάλληλη σήμανση στα στοιχεία της σκαλωσιάς, η οποία συμφωνεί με τα πιστοποιητικά της. (ΚΥΑ 16440/1994)
	36	Οι εργαζόμενοι σε σκαλωσιές δεν πρέπει να εργάζονται σε δυο ή περισσότερα επίπεδα ταυτόχρονα (κίνδυνος πτώσης αντικειμένων σε χαμηλότερο επίπεδο που εργάζεται άλλος εργαζόμενος). (ΠΔ 395/1994, ΠΔ 89/1999, ΠΔ 16/1996)
	37	Τα κινητά ικριώματα πρέπει να διασφαλίζονται έναντι ανατροπής. Συνιστάται η χρήση ποδαρικών που προεξέχουν από το ικριώμα. (ΠΔ 395/1994, ΠΔ 89/1999, ΠΔ 16/1996, ΠΔ 305/1996)
	38	Τα κινητά ικριώματα πρέπει να ακινητοποιούνται με τις ειδικές διατάξεις που φέρουν οι τροχοί τους (φρένα). Σημειώνεται επίσης ότι δεν επιτρέπεται η τοποθέτηση σκαλών σε κινητά ικριώματα. (ΠΔ 305/1996, ΠΔ 16/1996, ΠΔ 395/1994, ΠΔ 89/1999)
	39	Τα δάπεδα πάνω στα οποία κινούνται ικριώματα πρέπει να είναι επίπεδα και καθαρά. Ανωμαλίες, έντονες κλίσεις και ολισθηρές ουσίες δημιουργούν προβλήματα στην κίνηση των ικριωμάτων. (ΠΔ 16/1996, ΠΔ 395/1994, ΠΔ 89/1999)
Μ.Α.Π.	1	Παπούτσια (απαραίτητα για κάθε εργασία στο εργοτάξιο) EN ISO 20345 (S3)
	2	Ζώνη ασφαλείας 5 σημείων EN 361
	3	Κράνος (απαραίτητο για κάθε εργασία στο εργοτάξιο) EN 397
ΕΡΓΑΣΙΑ : ΕΡΓΑΣΙΕΣ ΣΕ ΣΤΕΓΕΣ		

Μέτρα	1	Η πρόσβαση στη στέγη πρέπει να είναι ασφαλής. (ΠΔ 778/1980, ΠΔ 16/1996)
	2	Η κυκλοφορία πάνω στη στέγη πρέπει να γίνεται πάνω σε ειδικά διαμορφωμένους διαδρόμους. Οι διάδρομοι συνιστάται να κατασκευάζονται από μαδέρια πάχους 0,05 μ και να έχουν ως ελάχιστες διαστάσεις 2,00Χ0,60 μ. Επάνω στα δάπεδα των διαδρόμων συνιστάται να τοποθετούνται εγκάρσιοι πήχεις (σανίδια), σε όλο το πλάτος τους. Εναλλακτικά προτείνεται η χρησιμοποίηση άλλων υλικών αντίστοιχης αντοχής και ιδιοτήτων. Για την κυκλοφορία των εργαζομένων πρέπει να χρησιμοποιούνται τουλάχιστον δυο διάδρομοι, ώστε όταν μετατοπίζεται χειρωνακτικά ο ένας, οι εργαζόμενοι να βρίσκονται στον άλλο. (ΠΔ 778/1980, ΠΔ 16/1996)
	3	Η στέγη πρέπει να περιφράσσεται περιμετρικά με κουπαστή σε ύψος 1,00 μ από το χείλος της, ενδιάμεση ράβδο σε ύψος 0,50 μ και σοβατεπί ύψους 15 cm. Οι κουπαστές και το σοβατεπί πρέπει να στηρίζονται σε ορθοστάτες ανεξάρτητους με τη στέγη. (ΠΔ 778/1980, ΠΔ 16/1996)
	4	Εναλλακτικά μπορεί να χρησιμοποιηθεί προστατευτικό δίχτυ σε βάθος όχι μεγαλύτερο των 6,00 μ. Επίσης μπορεί να χρησιμοποιηθεί σύστημα ατομικής προστασίας έναντι πτώσης (ζώνη ασφαλείας). Σε αυτή την περίπτωση πρέπει το σύστημα να αγκυρώνεται σε σταθερό σημείο. Το μήκος της επιτρεπόμενης πτώσης δεν πρέπει να υπερβαίνει το 1,20 μ. (Ν 3850/2010, ΠΔ 778/1980, ΠΔ 1073/1981, ΠΔ 16/1996)
	5	Συνιστάται να μην αποθηκεύονται υλικά στη στέγη, εκτός από τα απολύτως αναγκαία. Εφόσον κρίνεται απαραίτητο τα υλικά να εξασφαλίζονται από τυχόν πτώση. (ΠΔ 16/1996)
	6	Ιδιαίτερη προσοχή πρέπει να δίνεται σε ηλεκτροφόρους αγωγούς που βρίσκονται κοντά στη στέγη. Επίσης προσοχή πρέπει να δίνεται στην αντικεραυνική προστασία του κτιρίου. (ΠΔ 16/1996)
	7	Συνιστάται όταν επικρατούν δυσμενείς καιρικές συνθήκες (βροχοπτώσεις, χιονοπτώσεις, παγετός, πολύ ισχυροί - θυελλώδεις άνεμοι) να αποφεύγονται εργασίες σε στέγες. (ΠΔ 16/1996)
	8	Οι σκάλες πρέπει να χρησιμοποιούνται μόνο για σύντομες και «ελαφριές» εργασίες. (ΠΔ 155/2004, ΠΔ 17/1978)
	9	Οι σκάλες πρέπει να ελέγχονται τακτικά. (Ν 3850/2010, ΠΔ 17/1978, ΠΔ 305/1996)
	10	Το έδαφος στήριξης πρέπει να είναι σταθερό και συμπαγές. (ΠΔ 17/1978)
	11	Οι σκάλες δεν πρέπει να δημιουργούν κινδύνους στους χώρους όπου χρησιμοποιούνται (πχ τοποθέτηση κοντά σε ηλεκτροφόρους αγωγούς ή σε χώρους κυκλοφορίας εργαζομένων και διακίνησης εξοπλισμού). (ΠΔ 17/1978)
	12	Οι ξύλινες σκάλες πρέπει να έχουν χωνευτά σκαλοπάτια. (ΠΔ 17/1978)
	13	Οι σκάλες συνιστάται να εξασφαλίζονται και στα δυο άκρα τους (ΠΔ 155/2004).
	14	Οι σκάλες συνιστάται να προεξέχουν κατά 1 μ από το επιθυμητό δάπεδο εργασίας, ώστε να διευκολύνεται η κάθοδος από αυτές. (ΠΔ 155/2004)
	15	Πριν την ανέγερση της σκαλωσιάς πρέπει να διενεργείται μελέτη κατασκευής και αντοχής αυτής από τον αρμόδιο μηχανικό, εκτός αν κατασκευάζεται σύμφωνα με τις προβλέψεις του κατασκευαστή της. (ΠΔ 155/2004, ΚΥΑ 16440/1994)
	16	Μόνο έμπειροι και εξειδικευμένοι εργαζόμενοι να χρησιμοποιούνται για την συναρμολόγηση και αποσυναρμολόγηση της σκαλωσιάς, σύμφωνα με τη μελέτη ή/και τις οδηγίες του κατασκευαστή της σκαλωσιάς (ΠΔ 155/2004, ΚΥΑ 16440/1994, ΠΔ 305/1996)
	17	Οι εργαζόμενοι πάνω στις σκαλωσιές πρέπει να φορούν υποχρεωτικά κράνος, προστατευτικά παπούτσια και ζώνη ασφαλείας 5 σημείων εφόσον δεν υπάρχουν διατάξεις προστασίας έναντι πτώση από ύψος. (Ν 3850/2010, ΠΔ 305/1996, ΠΔ 396/1994)
	18	Πρέπει να τηρούνται όλοι οι κανόνες και οι οδηγίες του κατασκευαστή της σκαλωσιάς για την ασφαλή και σταθερή ανέγερση της. (ΠΔ 155/2004, ΚΥΑ 16440/1994)
	19	Πρέπει να ελέγχονται όλα τα χρησιμοποιούμενα υλικά πριν τη χρησιμοποίησή τους. (ΚΥΑ 16440/1994)
	20	Ο χώρος κάτω από τη σκαλωσιά πρέπει να περιφράσσεται και απαγορεύεται η είσοδος σε αυτόν. (ΚΥΑ 16440/1994)

	21	Οι σκαλωσιές σε κάθε επίπεδο εργασίας πρέπει να έχουν διατάξεις πλευρικής προστασίας (κουπαστή και σανίδα μεσοδιαστήματος) και προστατευτικά έναντι πτώσης αντικειμένων (σοβατεπί) σε όλο το μήκος τους. Μεταξύ των στοιχείων των δαπέδων και των κατακόρυφων μέσων συλλογικής προστασίας έναντι των πτώσεων δεν πρέπει να μένει κανένα επικίνδυνο κενό. (ΠΔ 155/2004, ΚΥΑ 16440/1994, ΠΔ 16/1996, ΠΔ 305/1996)
	22	Πρέπει να διασφαλίζεται η ασφαλής πρόσβαση και έξοδος από τη σκαλωσιά. (ΚΥΑ 16440/1994, ΠΔ 16/1996, ΠΔ 395/1994, ΠΔ 89/1999, ΠΔ 155/2004)
	23	Πρέπει να διενεργείται τακτικός έλεγχος της αντοχής και σταθερότητας της σκαλωσιάς. (ΚΥΑ 16440/1994, ΠΔ 16/1996, ΠΔ 305/1996, ΠΔ 395/1994, ΠΔ 89/1999)
	24	Πρέπει να εξασφαλίζονται από πτώση οι εργαζόμενοι κατά την ανέγερση της σκαλωσιάς. (ΚΥΑ 16440/1994, ΠΔ 16/1996, ΠΔ 395/1994, ΠΔ 89/1999, ΠΔ 155/2004)
	25	Η σκαλωσιά πρέπει να εξασφαλιστεί από ανατροπή ή διαφορικές καθιζήσεις. (ΠΔ 155/2004, ΠΔ 395/1994, ΠΔ 89/1999, ΠΔ 16/1996, ΠΔ 305/1996)
	26	Πριν ολοκληρωθεί μια σκαλωσιά δεν πρέπει να χρησιμοποιείται και επισημαίνεται καταλλήλως. (ΠΔ 155/2004, ΚΥΑ 16440/1994, ΠΔ 16/1996, ΠΔ 395/1994, ΠΔ 89/1999)
	27	Για μεταλλικές σκαλωσιές πρέπει να υπάρχουν τα πιστοποιητικά τους, δηλαδή βεβαίωση εξέτασης τύπου, δήλωση πιστότητας, τεύχος μελέτης αντοχής, οδηγίες συναρμολόγησης και προβλεπόμενες χρήσεις. (ΚΥΑ 16440/1994)
	28	Για μεταλλικές σκαλωσιές πρέπει να υπάρχει κατάλληλη σήμανση στα στοιχεία της σκαλωσιάς, η οποία συμφωνεί με τα πιστοποιητικά της. (ΚΥΑ 16440/1994)
	29	Οι εργαζόμενοι σε σκαλωσιές δεν πρέπει να εργάζονται σε δυο ή περισσότερα επίπεδα ταυτόχρονα (κίνδυνος πτώσης αντικειμένων σε χαμηλότερο επίπεδο που εργάζεται άλλος εργαζόμενος). (ΠΔ 395/1994, ΠΔ 89/1999, ΠΔ 16/1996)
	30	Τα κινητά ικριώματα πρέπει να διασφαλίζονται έναντι ανατροπής. Συνιστάται η χρήση ποδαρικών που προεξέχουν από το ικριώμα. (ΠΔ 395/1994, ΠΔ 89/1999, ΠΔ 16/1996, ΠΔ 305/1996)
	31	Τα κινητά ικριώματα πρέπει να ακινητοποιούνται με τις ειδικές διατάξεις που φέρουν οι τροχοί τους (φρένα). Σημειώνεται επίσης ότι δεν επιτρέπεται η τοποθέτηση σκαλών σε κινητά ικριώματα. (ΠΔ 305/1996, ΠΔ 16/1996, ΠΔ 395/1994, ΠΔ 89/1999)
	32	Τα δάπεδα πάνω στα οποία κινούνται ικριώματα πρέπει να είναι επίπεδα και καθαρά. Ανωμαλίες, έντονες κλίσεις και ολισθηρές ουσίες δημιουργούν προβλήματα στην κίνηση των ικριωμάτων. (ΠΔ 16/1996, ΠΔ 395/1994, ΠΔ 89/1999)
Μ.Α.Π.	1	Παπούτσια (απαραίτητα για κάθε εργασία στο εργοτάξιο) EN ISO 20345 (S3)
	2	Ζώνη ασφαλείας 5 σημείων EN 361
	3	Γάντια EN 388
	4	Κράνος (απαραίτητο για κάθε εργασία στο εργοτάξιο) EN 397
ΕΡΓΑΣΙΑ : ΣΥΝΤΗΡΗΣΗ ΕΞΟΠΛΙΣΜΟΥ ΚΑΙ ΗΛΕΚΤΡΟΛΟΓΙΚΕΣ ΕΡΓΑΣΙΕΣ		
Μέτρα	1	1 Η συντήρηση του εξοπλισμού πρέπει να γίνεται σύμφωνα με τις προβλέψεις του κατασκευαστή του. (N 3850/2010, ΠΔ 395/1994, ΠΔ 89/1999)
	2	Οι εργασίες συντήρησης πρέπει να γίνονται από ειδικευμένο προσωπικό. (N 3850/2010, ΠΔ 395/1994, ΠΔ 89/1999)
	3	Κατά τη διάρκεια των εργασιών συντήρησης, ο εξοπλισμός πρέπει να τίθεται εκτός λειτουργίας. Σε περίπτωση που προβλέπεται συντήρηση με λειτουργία ταυτόχρονα πρέπει να τηρούνται αυστηρά οι οδηγίες του κατασκευαστή. (N 3850/2010, ΠΔ 395/1994, ΠΔ 89/1999)
	4	Τα μέτρα ασφάλειας που πρέπει να τηρούνται κατά τη διάρκεια των ηλεκτρολογικών εργασιών προβλέπονται από τους σχετικούς Ελληνικούς Κανονισμούς, όπως το Πρότυπο ΕΛΟΤ HD 384. (Φ 7.5/1816/88/2004)
	5	Ελαττωμένη τάση. Η πρόβλεψη αυτή αφορά τάση μέχρι 60 volts (42watt), η οποία θεωρείται ακίνδυνη για τον άνθρωπο (παραδοχή αντίστασης του σώματος περίπου 1000Ohm) εφόσον διατηρείται για χρόνο μέχρι 55 sec. (Φ 7.5/1816/88/2004)

6	Διαχωρισμός (προστασία με απομόνωση. Η εσωτερική εγκατάσταση ή τμήμα της που χρειάζεται ιδιαίτερη προστασία λόγω συνθηκών περιβάλλοντος ή μεθόδου εργασίας, δια μέσω μετασχηματιστή 1/1. Το τμήμα αυτό της εγκατάστασης δεν επιτρέπεται να γειώνεται ή να συνδέεται με γειωμένο ουδέτερο. Σε περίπτωση σφάλματος μονώσεως, αποφεύγεται η κυκλοφορία ρεύματος μέσω γης. (Φ 7.5/1816/88/2004)
7	Μονωτική θέση. Κατ' αυτή, τα στοιχεία τα οποία είναι δυνατόν να βρεθούν υπό τάση λόγω κάποιου σφάλματος μόνωσης, καλύπτονται με μονωτικό. Αν αυτό δε μπορεί να εφαρμοστεί τοποθετείται μόνωση στις θέσεις που είναι δυνατή η επαφή του ανθρώπου προς τα στοιχεία αυτά. (Φ 7.5/1816/88/2004)
8	Διπλή μόνωση. Η μέθοδος αυτή περιλαμβάνει διπλή μόνωση των στοιχείων που έχουν ηλεκτρική τάση από τα στοιχεία, τα οποία κανονικά δεν βρίσκονται υπό τάση. (Φ 7.5/1816/88/2004)
9	Γείωση άμεση. Συνίσταται στην αγωγή με τη γη, μέσω ηλεκτροδίου γείωσης, των μεταλλικών στοιχείων που κανονικά δεν έχουν ηλεκτρική τάση. Η αντίσταση γείωσης πρέπει να έχει τιμή τέτοια ώστε, εφ' όσον παρουσιαστεί τάση πάνω από 50 volt, το ρεύμα διαρροής να τήκει την ασφάλεια σε πολύ λίγο χρόνο (8 sec) ή αντίστοιχα να ανοίγει τον αυτόματο διακόπτη. (Φ 7.5/1816/88/2004)
10	Ουδετέρωση. Η μέθοδος αυτή που λέγεται «γείωση δια του ουδέτερου», συνίσταται στην σύνδεση των προστατευομένων μεταλλικών μερών ή εγκαταστάσεων με τον γειωμένο ουδέτερο. Στην περίπτωση αυτή, σώμα μόνωσης ισοδυναμεί με βραχυκύκλωμα μεταξύ φάσης και ουδέτερου. Ο ουδέτερος αγωγός γειώνεται τόσο στον Υποσταθμό όσο και στην είσοδο της εγκατάστασης με ίσες αντιστάσεις. (Φ 7.5/1816/88/2004)
11	Πέρα από τους παραπάνω τρόπους, προστασία μπορεί να εξασφαλιστεί με χρήση Διακόπτη Διαφυγής (πηγίου τάσης) σε περιπτώσεις που η αντίσταση γείωσης είναι μικρή (σε χρόνο απόζευξης 0,1 sec) ή Διαφορικού Διακόπτη Γενικής Προστασίας. Αυτός κάνει απόζευξη όταν το αλγεβρικό άθροισμα των ρευμάτων δια των αγωγών τροφοδοσίας είναι διάφορο από μηδέν (διαφορά που δεν είναι δυνατό να προέρθει παρά μόνον από διαφυγή προς τη γη). Συνήθως τιμή απόζευξης 28-30 mA, σε χρόνο πολύ μικρό. Το μειονέκτημα που παρουσιάζει είναι η μεγάλη ευαισθησία του Διακόπτη. (Φ 7.5/1816/88/2004)
12	Ο ηλεκτροτεχνίτης πρέπει να διακόπτει το ρεύμα σε όλες τις φάσεις και από όλα τα στοιχεία εκατέρωθεν της θέσης εργασίας του. Η διακοπή αυτή πρέπει να είναι ορατή. (Φ 7.5/1816/88/2004)
13	Ο ηλεκτροτεχνίτης πρέπει να εξασφαλίζει ότι δεν θα αποκατασταθεί η παροχή ρεύματος. Αυτό επιτυγχάνεται με αφαίρεση φυσιγγίων και ασφάλιση (ή/και σήμανση) της εγκατάστασης σε όλα τα σημεία (λουκέτα, προειδοποιητικές πινακίδες). (Φ 7.5/1816/88/2004)
14	Ο ηλεκτροτεχνίτης πρέπει να εξακριβώνει την έλλειψη τάσης. Η εξακρίβωση γίνεται με κατάλληλο δοκιμαστικό, αφού γίνει εκφόρτιση στοιχείων, όπου απαιτείται (έλεγχοι δοκιμαστικοί). (Φ 7.5/1816/88/2004)
15	Ο ηλεκτροτεχνίτης πρέπει να κάνει γείωση - βραχυκύκλωση γραμμών εγκαταστάσεων. Στο σημείο διακοπής και κοντά στη θέση εργασίας πρέπει τοποθετεί γειώσεις - βραχυκυκλώματα. Σε κάθε σημείο πρέπει πρώτα να τοποθετεί το ηλεκτρόδιο γείωσης ή να κάνει σύνδεση με υπάρχουσα γείωση. Η σύνδεση των φάσεων ακολουθεί. (Φ 7.5/1816/88/2004)
16	Ο ηλεκτροτεχνίτης πρέπει να διαχωρίζει και επισημαίνει τα στοιχεία, τα οποία εξακολουθούν να έχουν ηλεκτρική τάση. Αυτά πρέπει να το καλύπτει με ειδικούς προφυλακτήρες ή σκεπάσματα. (Φ 7.5/1816/88/2004)
17	Φυσικά μετά το τέλος της εργασίας, ο ηλεκτροτεχνίτης απομακρύνει τα εργαλεία και τον εξοπλισμό του από την εγκατάσταση και αποκαθιστά, εφαρμόζοντας τα παραπάνω κατά την αντίθετη σειρά εργασίας. (Φ 7.5/1816/88/2004)
18	Σε περίπτωση που η διακοπή ηλεκτρικής τάσης στην συγκεκριμένη εργασία είναι αδύνατη (συνήθως για λόγους παραγωγής ή άλλης μείζονος ανάγκης), είναι δυνατό να επιτραπεί η εργασία υπό χαμηλή τάση, σε εξειδικευμένους Αδειούχους Ηλεκτροτεχνίτες μετά ειδική άδεια του αρμόδιου προϊσταμένου (εργοδηγού, εργοδότη). (Φ 7.5/1816/88/2004)
19	Τα ειδικά μέτρα ασφαλείας που απαιτούνται σε κάθε περίπτωση, περιλαμβάνουν χρήση εργαλείων μονωμένων, ελαστικά μονωτικά γάντια και εφαρμογή μεθόδων ασφαλούς εργασίας. (Φ 7.5/1816/88/2004)

Μ.Α.Π.	1	Γυαλιά EN 166(B)
	2	Παπούτσια (απαραίτητα για κάθε εργασία στο εργοτάξιο) EN ISO 20345 (S3)
	3	Γάντια EN 388
	4	Κράνος (απαραίτητο για κάθε εργασία στο εργοτάξιο) EN 397
ΕΡΓΑΣΙΑ : ΣΥΝΤΗΡΗΣΗ ΚΛΙΜΑΤΙΣΤΙΚΩΝ		
Μέτρα	1	Προκειμένου να διεκπεραιωθεί οποιαδήποτε εργασία συντήρησης είναι σημαντικό να μελετηθεί, κατανοηθεί και ακολουθηθούν όλες οι υποδείξεις και οδηγίες που περιέχονται στα εγχειρίδια εγκατάστασης και συντήρησης του μηχανήματος, συμπεριλαμβανομένων όλων των πινακίδων και ετικετών που υπάρχουν πάνω στον εξοπλισμό, σε επί μέρους εξαρτήματα και σε όσα τμήματα παραδίδονται ξεχωριστά. (N 3850/2010, ΠΔ 395/1994, ΠΔ 89/1999)
	2	Πριν εκτελεσθεί οποιαδήποτε συντήρηση ή επιθεώρηση πρέπει να διακόπτεται ηλεκτρική τροφοδότηση και να σφραγίζεται στη θέση «εκτός». (N 3850/2010, ΠΔ 395/1994, ΠΔ 89/1999, Φ 7.5/1816/88/2004)
	3	Το μηχάνημα δεν πρέπει να λειτουργεί όταν όλα τα πλέγματα των ανεμιστήρων, τα πανό προσπέλασης και όλες οι θυρίδες επίσκεψης δεν είναι στη θέση τους. (ΠΔ 395/1994, ΠΔ 89/1999)
	4	Για την προστασία του εξουσιοδοτημένου για τη λειτουργία και τη συντήρηση προσωπικού κάθε κινητήρα ανεμιστήρα και αντλίας που σχετίζεται με το μηχάνημα θα πρέπει να τροφοδοτούνται μέσω αποζευκτικού διακόπτη που κλειδώνει και φαίνεται ευκρινώς από τον ψυκτικό πύργο, τον εξατμιστικό συμπυκνωτή ή τον ψύκτη κλειστού κυκλώματος. Καμιά εργασία δε θα πρέπει να πραγματοποιείται στους ανεμιστήρες, τους κινητήρες και τα συστήματα μετάδοσης κίνησης, κοντά σε αυτά ή μέσα στο μηχάνημα πριν επιβεβαιωθεί ότι οι κινητήρες των ανεμιστήρων και των αντλιών έχουν αποσυνδεθεί και ασφαλιστεί. Το σύστημα ανακυκλοφορίας νερού ίσως να περιέχει χημικά ή βιολογικά μολυσμένα απόβλητα και μικρόβια. Κατά συνέπεια, προσωπικό που θα εκτεθεί άμεσα σε ρεύματα αέρα απαγωγής και τη σχετική ροή, σε σταγονίδια που εμφανίζονται κατά τη λειτουργία των συστημάτων διανομής νερού και/ή των ανεμιστήρων, ή σταγονίδια που παράγονται από εκτοξεύσεις νερού υψηλής πίεσης ή πεπιεσμένου αέρα και χρησιμοποιούνται για καθαρισμό τμημάτων ή στοιχείων του νερού ανακυκλοφορίας, θα πρέπει να φορά αναπνευστική συσκευή προστασίας ημίσειας όψης με φυσίγγια φίλτρου. (N 3850/2010, ΠΔ 395/1994, ΠΔ 89/1999)
Μ.Α.Π.	1	Μάσκα ημίσειας προσώπου EN 149 (FFP2)
	2	Γυαλιά EN 166(B)
	3	Παπούτσια (απαραίτητα για κάθε εργασία στο εργοτάξιο) EN ISO 20345 (S3)
	4	Γάντια EN 388
	5	Κράνος (απαραίτητο για κάθε εργασία στο εργοτάξιο) EN 397
ΕΡΓΑΣΙΑ : ΕΡΓΑΣΙΕΣ ΥΠΟ ΤΑΣΗ		
Μέτρα	1	Μόνο εξειδικευμένο προσωπικό πρέπει να αναλαμβάνει την εκτέλεση των εργασιών υπό τάση, σύμφωνα με τις προβλέψεις του Προτύπου ΕΛΟΤ HD 384. (N 158/1975, Φ 7.5/1816/88/2004)
	2	Πρέπει να είναι εκ των προτέρων γνωστό το είδος και τα χαρακτηριστικά του εξοπλισμού που βρίσκεται υπό τάση (οπωσδήποτε πρέπει να είναι γνωστή η μέγιστη τάση και οι ελάχιστες αποστάσεις προσέγγισης) καθώς και τα απαραίτητα μέτρα που πρέπει να ληφθούν για την προστασία του προσωπικού. (N 158/1975, Φ 7.5/1816/88/2004)
	3	Πρέπει να εξετάζεται η δυνατότητα απενεργοποίησης του εξοπλισμού πριν την έναρξη των εργασιών. (N 158/1975, Φ 7.5/1816/88/2004)
	4	Πρέπει να χρησιμοποιούνται μπάρες ή χωρίσματα για την εξασφάλιση απόστασης ασφαλείας από τον εξοπλισμό. Η σήμανση των χωρισμάτων είναι ιδιαίτερα χρήσιμη. (N 158/1975, Φ 7.5/1816/88/2004)
	5	Πρέπει να ληφθούν μέτρα για ακούσιο χειρισμό από το προσωπικό. (N 158/1975, Φ 7.5/1816/88/2004)
	6	Η πρόσβαση στο χώρο εργασίας πρέπει να αποκλείεται σε μη έχοντες εργασία. Οι πόρτες

		πρέπει να παραμένουν κλειστές κατά τις μη εργάσιμες ώρες. Σε περίπτωση που αφαιρούνται μόνιμα προστατευτικά χωρίσματα για λόγους εργασίας, πρέπει να αντικαθίστανται με προσωρινά μεταθετά. (Φ 7.5/1816/88/2004)
	7	Οι εργασίες υπό τάση πρέπει να εκτελούνται υπό συνεχή επίβλεψη. (Ν 158/1975, Φ 7.5/1816/88/2004)
Μ.Α.Π.	1	Ενδυμασία προστασίας για εγκαταστάσεις υψηλής τάσης EN 50286
	2	Παπούτσια ηλεκτρικά μονωμένα για εγκαταστάσεις χαμηλής τάσης EN 50321
	3	Γάντια ηλεκτρολόγου από μονωτικό υλικό EN 60903
ΕΡΓΑΣΙΑ : ΕΡΓΑΣΙΕΣ ΜΕ ΚΙΝΔΥΝΟ ΕΚΡΗΞΗΣ Ή ΠΥΡΚΑΓΙΑΣ		
Μέτρα	1	Να απαγορεύεται το κάπνισμα και η χρήση γυμνής φλόγας. (Ν 3850/2010, ΠΔ 17/1996, ΠΔ 95/1978)
	2	Τα εύφλεκτα υλικά πρέπει να απομακρύνονται άμεσα από το χώρο. (ΠΔ 95/1978)
	3	Εργασίες κοπής, συγκολλήσεων, ανοιχτής φλόγας πρέπει να εκτελούνται σε ακίνδυνες περιοχές και μόνο υπό την επίβλεψη εργοδηγού. (Ν 3850/2010, ΠΔ 17/1996, ΠΔ 95/1978)
	4	Δεν επιτρέπεται η χρήση η εργασία με μηχανές ή εργαλεία που μπορεί να προκαλέσουν σπινθήρα. (Ν 3850/2010, ΠΔ 17/1996, ΠΔ 95/1978)
	5	Οι χώροι δεν πρέπει να θερμαίνονται με ανοιχτή φλόγα ή ερυθροπυρούμενα θερμαντικά στοιχεία. (Ν 3850/2010, ΠΔ 17/1996, ΠΔ 95/1978)
	6	Οι εγκαταστάσεις αγωγών ατμών, θερμών υγρών ή αερίων πρέπει να επισημαίνονται με ειδικό κωδικοποιημένο χρωματισμό και πινακίδες σήμανσης. (ΠΔ 95/1978)
	7	Σε περίπτωση υπόνοιας για ύπαρξη εύφλεκτων αερίων πρέπει να διενεργούνται ανάλογες μετρήσεις με συσκευές ανίχνευσης. (Ν 3850/2010, ΠΔ 95/1978)
	8	Η θερμοκρασία του χώρου πρέπει να διατηρείται σε χαμηλά επίπεδα και ο εξαερισμός του χώρου να είναι επαρκής. (ΠΔ 95/1978)
	9	Το προσωπικό πρέπει να ενημερωθεί για την ύπαρξη και λειτουργία των συστημάτων πυρόσβεσης. Επίσης πρέπει να είναι ενημερωμένο για τις εξόδους διαφυγής. (ΠΔ 95/1978)
	10	Λιμνάζοντα νερά έχουν απομακρυνθεί πριν ξεκινήσουν οι εργασίες ηλεκτροσυγκολλήσεως. (ΠΔ 95/1978)
	11	Υπάρχουν κατάλληλοι πυροσβεστήρες αναλόγως του χώρου όπου διεξάγονται οι εργασίες, (ΠΔ 95/1978)
	12	Οι εργασίες ηλεκτροσυγκολλήσεως διεξάγονται σε απόσταση ασφαλείας από αποθηκευμένα εύφλεκτα υλικά στο χώρο του εργοταξίου. Όλα τα εύφλεκτα υλικά πρέπει να έχουν απομακρυνθεί σε απόσταση ασφαλείας. (ΠΔ 95/1978)
	13	Επισκευάζεται ή αντικαθίσταται τυχόν φθαρμένος εξοπλισμός. (ΠΔ 95/1978)
	14	Παρέχονται προστατευτικά μέσα για την ακτινοβολία και τις αναθυμιάσεις. (Ν 3850/2010, ΠΔ 95/1978)
	15	Ο θόρυβος από τις γεννήτριες δεν αποτελεί πρόβλημα για τους εργαζόμενους ή τρίτους στο χώρο εργασίας. (Ν 3850/2010, ΠΔ 95/1978, ΠΔ 395/1994, ΠΔ 89/1999)
	16	Σε περίπτωση που χρησιμοποιείται πίνακας παροχής ηλεκτρικού ρεύματος, ο πίνακας παραμένει κλειδωμένος και προφυλαγμένος από καιρικές συνθήκες, τα καλώδια είναι ελεγμένα για τυχόν φθορές και οι διαδρομές τους δεν δημιουργούν εμπόδια σε άλλες δραστηριότητες στο χώρο. (Ν 3850/2010, ΠΔ 95/1978, Φ 7.5/1816/88/2004, ΠΔ 395/1994, ΠΔ 89/1999)
	17	Όσοι δεν εμπλέκονται σε εργασίες ηλεκτροσυγκόλλησης παραμένουν σε απόσταση ασφαλείας από τον χώρο όπου αυτές εκτελούνται και δεν επεμβαίνουν στον σχετικό εξοπλισμό. (ΠΔ 95/1978)
	18	Εφόσον κρίνεται απαραίτητο, οι εργασίες ηλεκτροσυγκολλήσεως να γίνονται με κάλυψη του χώρου και επαρκή αερισμό αυτού. (Ν 3850/2010, ΠΔ 95/1978)
Μ.Α.Π.	1	Κράνος με ενσωματωμένη μάσκα ηλεκτροσυγκολλητή EN 175, EN 169

	2	Γάντια για ηλεκτροσυγκολλήσεις EN 388, EN 407
	3	Ποδιά για ηλεκτροσυγκολλήσεις EN 470
ΕΡΓΑΣΙΑ : ΕΡΓΑΣΙΕΣ ΣΕ ΛΕΒΗΤΕΣ ΚΑΙ ΔΟΧΕΙΑ ΠΙΕΣΗΣ		
Μέτρα	1	Για την αντιμετώπιση των κινδύνων που σχετίζονται με τις εργασίες σε λέβητες και δοχεία πίεσης προτείνεται πριν γίνει οποιαδήποτε εργασία να εκδοθεί σχετική διαδικασία, ανάλογα με την εργασία που πρόκειται να γίνει. (ΠΔ 95/1978)
	2	Πρέπει να λαμβάνονται υπ' όψιν τα προσόντα του επικεφαλής της ομάδας συντήρησης - επισκευής.
	3	Πρέπει να λαμβάνονται υπ' όψιν τα προσόντα των λοιπών στελεχών της ομάδας συντήρησης - επισκευής.
	4	Πρέπει να λαμβάνεται υπ' όψιν το Σχέδιο αποσύνδεσης - απομόνωσης.
	5	Πρέπει να λαμβάνεται υπ' όψιν το Σχέδιο σήμανσης - εξασφάλισης.
	6	Πρέπει να λαμβάνεται υπ' όψιν το Σχέδιο εκτόνωσης - αερισμού.
	7	Πρέπει να λαμβάνεται υπ' όψιν το Σχέδιο διαφυγής (N.3850/2010)
	8	Πρέπει να γίνεται έλεγχος πριν τη θέση σε λειτουργία.
	9	Η υλοποίηση συστήματος Άδειας Εργασίας αποτελεί μέτρο που συμβάλλει ουσιαστικά στην πρόληψη των ατυχημάτων και συνεπώς πρέπει να ληφθεί υπ' όψιν.
	10	Το σύστημα άδειας εργασίας πρέπει να προβλέπει ποιος εκδίδει την άδεια.
	11	Το σύστημα άδειας εργασίας πρέπει να προβλέπει για ποιον εκδίδεται η άδεια.
	12	Το σύστημα άδειας εργασίας πρέπει να προβλέπει για ποια εργασία εκδίδεται η άδεια.
	13	Το σύστημα άδειας εργασίας πρέπει να προβλέπει την ημερομηνία έκδοσης και ισχύος της άδειας.
	14	Το σύστημα άδειας εργασίας πρέπει να προβλέπει ποια η διάρκεια της άδειας (όχι μεγαλύτερη της μιας βάρδιας).
	15	Το σύστημα άδειας εργασίας πρέπει να προβλέπει ποια είναι τα απαραίτητα μέτρα που πρέπει να ληφθούν κατά την είσοδο και εργασία σε κλειστό χώρο.
Μ.Α.Π.	1	Μάσκα πλήρους προσώπου με φίλτρα EN 136 class 2
	2	Φόρμα προστασίας από χημικά EN 14605
	3	Παπούτσια (απαραίτητα για κάθε εργασία στο εργοτάξιο) EN ISO 20345 (S3)
	4	Γάντια EN 388
	5	Κράνος (απαραίτητο για κάθε εργασία στο εργοτάξιο) EN 397
ΕΡΓΑΣΙΑ : ΕΡΓΑΣΙΕΣ ΣΕ ΥΨΟΣ ΣΤΟ ΕΣΩΤΕΡΙΚΟ ΤΟΥ ΕΡΓΟΥ		
Μέτρα	1	Οι εργοεξέδρες πρέπει να ελεγχθούν κατά την παράδοση τους. (ΠΔ 395/1994, ΠΔ 89/1999)
	2	Οι εργοεξέδρες πρέπει να φέρουν όλα τα προβλεπόμενα συστήματα ασφαλείας (χειριστήριο, μπουτόν emergency, μπουτόν για καταβίβαση εξέδρας από κάτω, προφυλακτήρες, ηχητικό σήμα όπισθεν (reverse alarm), σήματα ασφαλείας, οδηγίες χρήσης, πιστοποιητικό καλής λειτουργίας). (ΠΔ 395/1994, ΠΔ 89/1999)
	3	Οι εργοεξέδρες που φέρουν πινακίδα ΜΕ πρέπει να συνοδεύονται με άδεια κυκλοφορίας και ασφαλιστήριο. (ΠΔ 395/1994, ΠΔ 89/1999, ΠΔ 113/2012)
	4	Ο χώρος στον οποίο πρόκειται να κινηθούν οι εργοεξέδρες πρέπει να είναι καθαρός και επίπεδος (οριζόντιος). (ΠΔ 395/1994, ΠΔ 89/1999)
	5	Οι χειριστές των εργοεξέδρων που φέρουν πινακίδα ΜΕ πρέπει να είναι αδειούχοι. (ΠΔ 113/2012, ΠΔ 395/1994, ΠΔ 89/1999)
	6	Ο χειρισμός των εργοεξέδρων πρέπει να γίνεται σύμφωνα με τις οδηγίες χρήσης του κατασκευαστή τους. (ΠΔ 395/1994, ΠΔ 89/1999)
	7	Απαγορεύεται η μεταφορά φορτίων μεγαλύτερων από τα προβλεπόμενα της εργοεξέδρας. (ΠΔ 395/1994, ΠΔ 89/1999)

8	Απαγορεύεται η εργασία σε ύψος εκτός του καλαθιού της εξέδρας. (ΠΔ 395/1994, ΠΔ 89/1999)
9	Απαγορεύεται η χρήση των κουπαστών της εργοεξέδρας ως σκάλες. (ΠΔ 155/2004, ΠΔ 395/1994, ΠΔ 89/1999)
10	Δεν πρέπει να τοποθετούνται σκάλες ή σκαλωσιές στην εξέδρα. (ΠΔ 155/2004, ΠΔ 395/1994, ΠΔ 89/1999)
11	Προσοχή πρέπει να δίνεται κατά την κίνηση των εργοεξέδρων στους εργαζόμενους και γενικά κάθε είδους εμπόδιο. (ΠΔ 395/1994, ΠΔ 89/1999)
12	Απαγορεύεται η κάθοδος από το καλάθι όταν βρίσκεται σε ύψος. Σε περίπτωση ανάγκης πρέπει να ζητείται το κατέβασμα του από κάτω. (ΠΔ 395/1994, ΠΔ 89/1999)
13	Κάθε εργοεξέδρα πρέπει να κατέρχεται μετά το τέλος της χρήσης. (ΠΔ 395/1994, ΠΔ 89/1999)
14	Συνιστάται η χρήση ζωνών ασφαλείας δεμένων στο καλάθι της εξέδρας (εφόσον προβλέπεται από τον κατασκευαστή τους ή τη γραπτή εκτίμηση επαγγελματικού κινδύνου του Τεχνικού Ασφαλείας της επιχείρησης). (Ν 3850/2010, ΠΔ 396/1994, ΠΔ 395/1994, ΠΔ 89/1999, ΠΔ 17/1996, Ν 1568/1985)
15	Συνιστάται η αποφυγή εργασιών με εργοεξέδρες, εφόσον επικρατούν δυσμενείς καιρικές συνθήκες. (ΠΔ 395/1994, ΠΔ 89/1999)
16	Οι εργαζόμενοι να μην παραμένουν κάτω από εξέδρες. (ΠΔ 395/1994, ΠΔ 89/1999)
17	Οι εργαζόμενοι να μην χειρίζονται εξέδρες από κάτω, αν δεν τους ζητηθεί ή δεν γνωρίζουν. (ΠΔ 395/1994, ΠΔ 89/1999)
18	Οι εργαζόμενοι να μην παραμένουν σε τροχιές κίνησης εξέδρων. (ΠΔ 395/1994, ΠΔ 89/1999)
19	Οι εργαζόμενοι να μην πλησιάζουν εξέδρες που αναπτύσσονται ή κατέρχονται. (ΠΔ 395/1994, ΠΔ 89/1999)
20	Οι εργαζόμενοι να μην πλησιάζουν μηχανικά μέρη και τροχούς των εξέδρων. (ΠΔ 395/1994, ΠΔ 89/1999)
21	Οι σκάλες πρέπει να χρησιμοποιούνται μόνο για σύντομες και «ελαφριές» εργασίες. (ΠΔ 155/2004, ΠΔ 17/1978)
22	Οι σκάλες πρέπει να ελέγχονται τακτικά. (Ν 3850/2010, ΠΔ 17/1978, ΠΔ 305/1996)
23	Το έδαφος στήριξης πρέπει να είναι σταθερό και συμπαγές. (ΠΔ 17/1978)
24	Οι σκάλες δεν πρέπει να δημιουργούν κινδύνους στους χώρους όπου χρησιμοποιούνται (πχ τοποθέτηση κοντά σε ηλεκτροφόρους αγωγούς ή σε χώρους κυκλοφορίας εργαζομένων και διακίνησης εξοπλισμού). (ΠΔ 17/1978)
25	Οι ξύλινες σκάλες πρέπει να έχουν χωνευτά σκαλοπάτια. (ΠΔ 17/1978)
26	Οι σκάλες συνιστάται να εξασφαλίζονται και στα δυο άκρα τους (ΠΔ 155/2004).
27	Οι σκάλες συνιστάται να προεξέχουν κατά 1 μ από το επιθυμητό δάπεδο εργασίας, ώστε να διευκολύνεται η κάθοδος από αυτές. (ΠΔ 155/2004)
28	Πριν την ανέγερση της σκαλωσιάς πρέπει να διενεργείται μελέτη κατασκευής και αντοχής αυτής από τον αρμόδιο μηχανικό, εκτός αν κατασκευάζεται σύμφωνα με τις προβλέψεις του κατασκευαστή της. (ΠΔ 155/2004, ΚΥΑ 16440/1994)
29	Μόνο έμπειροι και εξειδικευμένοι εργαζόμενοι να χρησιμοποιούνται για την συναρμολόγηση και αποσυναρμολόγηση της σκαλωσιάς, σύμφωνα με τη μελέτη ή/και τις οδηγίες του κατασκευαστή της σκαλωσιάς (ΠΔ 155/2004, ΚΥΑ 16440/1994, ΠΔ 305/1996)
30	Οι εργαζόμενοι πάνω στις σκαλωσιές πρέπει να φορούν υποχρεωτικά κράνος, προστατευτικά παπούτσια και ζώνη ασφαλείας 5 σημείων εφόσον δεν υπάρχουν διατάξεις προστασίας έναντι πτώση από ύψος. (Ν 3850/2010, ΠΔ 305/1996, ΠΔ 396/1994)
31	Πρέπει να τηρούνται όλοι οι κανόνες και οι οδηγίες του κατασκευαστή της σκαλωσιάς για την ασφαλή και σταθερή ανέγερση της. (ΠΔ 155/2004, ΚΥΑ 16440/1994)
32	Πρέπει να ελέγχονται όλα τα χρησιμοποιούμενα υλικά πριν τη χρησιμοποίησή τους. (ΚΥΑ 16440/1994)

	33	Ο χώρος κάτω από τη σκαλωσιά πρέπει να περιφράσσεται και απαγορεύεται η είσοδος σε αυτόν. (ΚΥΑ 16440/1994)
	34	Οι σκαλωσιές σε κάθε επίπεδο εργασίας πρέπει να έχουν διατάξεις πλευρικής προστασίας (κουπαστή και σανίδα μεσοδιαστήματος) και προστατευτικά έναντι πτώσης αντικειμένων (σοβατεπί) σε όλο το μήκος τους. Μεταξύ των στοιχείων των δαπέδων και των κατακόρυφων μέσων συλλογικής προστασίας έναντι των πτώσεων δεν πρέπει να μένει κανένα επικίνδυνο κενό. (ΠΔ 155/2004, ΚΥΑ 16440/1994, ΠΔ 16/1996, ΠΔ 305/1996)
	35	Πρέπει να διασφαλίζεται η ασφαλής πρόσβαση και έξοδος από τη σκαλωσιά. (ΚΥΑ 16440/1994, ΠΔ 16/1996, ΠΔ 395/1994, ΠΔ 89/1999, ΠΔ 155/2004)
	36	Πρέπει να διενεργείται τακτικός έλεγχος της αντοχής και σταθερότητας της σκαλωσιάς. (ΚΥΑ 16440/1994, ΠΔ 16/1996, ΠΔ 305/1996, ΠΔ 395/1994, ΠΔ 89/1999)
	37	Πρέπει να εξασφαλίζονται από πτώση οι εργαζόμενοι κατά την ανέγερση της σκαλωσιάς. (ΚΥΑ 16440/1994, ΠΔ 16/1996, ΠΔ 395/1994, ΠΔ 89/1999, ΠΔ 155/2004)
	38	Η σκαλωσιά πρέπει να εξασφαλιστεί από ανατροπή ή διαφορικές καθιζήσεις. (ΠΔ 155/2004, ΠΔ 395/1994, ΠΔ 89/1999, ΠΔ 16/1996, ΠΔ 305/1996)
	39	Πριν ολοκληρωθεί μια σκαλωσιά δεν πρέπει να χρησιμοποιείται και επισημαίνεται καταλλήλως. (ΠΔ 155/2004, ΚΥΑ 16440/1994, ΠΔ 16/1996, ΠΔ 395/1994, ΠΔ 89/1999)
	40	Για μεταλλικές σκαλωσιές πρέπει να υπάρχουν τα πιστοποιητικά τους, δηλαδή βεβαίωση εξέτασης τύπου, δήλωση πιστότητας, τεύχος μελέτης αντοχής, οδηγίες συναρμολόγησης και προβλεπόμενες χρήσεις. (ΚΥΑ 16440/1994)
	41	Για μεταλλικές σκαλωσιές πρέπει να υπάρχει κατάλληλη σήμανση στα στοιχεία της σκαλωσιάς, η οποία συμφωνεί με τα πιστοποιητικά της. (ΚΥΑ 16440/1994)
	42	Οι εργαζόμενοι σε σκαλωσιές δεν πρέπει να εργάζονται σε δυο ή περισσότερα επίπεδα ταυτόχρονα (κίνδυνος πτώσης αντικειμένων σε χαμηλότερο επίπεδο που εργάζεται άλλος εργαζόμενος). (ΠΔ 395/1994, ΠΔ 89/1999, ΠΔ 16/1996)
	43	Τα κινητά ικριώματα πρέπει να διασφαλίζονται έναντι ανατροπής. Συνιστάται η χρήση ποδαρικών που προεξέχουν από το ικριώμα. (ΠΔ 395/1994, ΠΔ 89/1999, ΠΔ 16/1996, ΠΔ 305/1996)
	44	Τα κινητά ικριώματα πρέπει να ακινητοποιούνται με τις ειδικές διατάξεις που φέρουν οι τροχοί τους (φρένα). Σημειώνεται επίσης ότι δεν επιτρέπεται η τοποθέτηση σκαλών σε κινητά ικριώματα. (ΠΔ 305/1996, ΠΔ 16/1996, ΠΔ 395/1994, ΠΔ 89/1999)
	45	Τα δάπεδα πάνω στα οποία κινούνται ικριώματα πρέπει να είναι επίπεδα και καθαρά. Ανωμαλίες, έντονες κλίσεις και ολισθηρές ουσίες δημιουργούν προβλήματα στην κίνηση των ικριωμάτων. (ΠΔ 16/1996, ΠΔ 395/1994, ΠΔ 89/1999)
Μ.Α.Π.	1	Παπούτσια (απαραίτητα για κάθε εργασία στο εργοτάξιο) EN ISO 20345 (S3)
	2	Ζώνη ασφαλείας 5 σημείων EN 361
	3	Κράνος (απαραίτητο για κάθε εργασία στο εργοτάξιο) EN 397

Ν. Μουδανιά, 22/05/2026

ΣΥΝΤΑΧΘΗΚΕ

Ιωάννης Μπεκιάρης
Πολιτικός Μηχανικός Π.Ε.

Ελένη Σίμου
Μηχανολόγος Μηχανικός Π.Ε.

ΘΕΩΡΗΘΗΚΕ

Ο Προϊστάμενος της ΔΤΥ

Ιωάννης Ελευθερούδης
Πολιτικός Μηχανικός Π.Ε.

Κατάλογος περιεχομένων

1. ΕΙΣΑΓΩΓΗ.....	2
2. ΣΥΝΤΟΜΗ ΤΕΧΝΙΚΗ ΠΕΡΙΓΡΑΦΗ.....	2
3. ΚΑΝΟΝΙΣΜΟΙ.....	3
4. ΠΑΡΑΔΟΧΕΣ.....	3
5. ΥΛΙΚΑ.....	4
6. ΧΡΗΣΙΜΕΣ ΕΠΙΣΗΜΑΝΣΕΙΣ.....	4
7. ΟΔΗΓΙΕΣ ΑΣΦΑΛΟΥΣ ΕΡΓΑΣΙΑΣ.....	4
ΠΑΡΑΡΤΗΜΑ 1: ΜΕΛΕΤΕΣ ΤΟΥ ΕΡΓΟΥ - ΣΧΕΔΙΑ «AS BUILT».....	4
ΠΑΡΑΡΤΗΜΑ 2: ΜΗΤΡΩΟ ΕΠΕΜΒΑΣΕΩΝ.....	4
ΠΑΡΑΡΤΗΜΑ 3: ΕΝΔΕΙΚΤΙΚΗ ΝΟΜΟΘΕΣΙΑ.....	5
ΠΑΡΑΡΤΗΜΑ 4: ΣΗΜΑΝΣΗ.....	9
ΠΑΡΑΡΤΗΜΑ: Οδηγίες ασφαλούς εργασίας.....	13